ANUL II. No—385 5 Bani în Capitală. 10 Bani în Provincie DUMINECA, 1 DECEMBRE 1885.

UNIVERSUL

FOAIA POLITICA ILUSTRATA

ABONAMENTE:

Pe an: In tótă România leĭ 18.—
6 luni: „ „ „ 9.—
3 luni: „ „ „ 4.50

Apare în tóte ḑilele de lucru la 7 ore diminéța.

REDACȚIA ȘI ADMINISTRAȚIA:
CALEA DOROBANȚILOR. No, 8. BUCURESCI.

Inserțiunr și reclame 2 leĭ linia.
Anunciurĭ pe pagina 4-a 60 banĭ linia.
Scrisorĭ nefrancate se refusă.
Articole nepublicate nu se înapoézĕ.

Fórte important

Universul deschide un abonament extraordinar de la 1 Decembrie până la 1 Ianuarie cu preţul 1 leŭ 80 banĭ. Cine va trimite acéstă sumă primesce ca premiŭ *Calendarul ilustrat al Universuluĭ* pe anul 1886, un frumos volum de 100 paginĭ, format mare.

Bucurescĭ 30 Noembre 1885

Junimiștiĭ și guvernul

Când un vapor este gata să se cufunde șorecĭĭ ce se află într'ĕnsul simt primejdia înaintea tutulor și ies pe coperta vasuluĭ cu grămada pentru a se încerca să trécă în altul.

Junimiștiĭ din cameră, în frunte cu d. Maiorescu, urmară în tocmaĭ, cu ocaziunea discutărĭĭ rĕspunsuluĭ la mesagiŭ. De unde niminĭ nu se aștepta la o opoziție seriósă din parte-le, se hotărîră *ex abrupto* să intre într'o nouă fază declarând prin organul d-luĭ Maiorescu și prin al d-luĭ Carp că :

„ Nemulțumirea crește în țară“.

Nu voim să insistăm asupra acestuĭ limbagiu de cât pentru a spune părerea nóstră că puțin ar importa junimiștilor nemulțumirea publică, dacă n'ar fi simțit că bate, din locurĭ înalte, un vênt nefavorabil guvernuluĭ.

Căcĭ ce s'ar face unĭĭ ómenĭ, dacă vre-un desastru ministerial i-ar găsi în aceeașĭ căruță cu colectiviștiĭ ?

Junimiștiĭ aŭ, fără îndoială, motive temeinice ca să crédă guvernul pe ducă, de vreme ce dênșiĭ încep să constate din vreme că supt conservatorĭ lucrurile se petreceaŭ așa și așa iar nu așa și așa.

Mâine să se întîmple ca actualul regim să triumfeze de furtuna ce se ḑice că'l amenință, aceeașĭ domnĭ vor exclama cu aceeașĭ voce convinsă că mulțumirea cresce în țară și că româniĭ nu înnótă de cât în fericirĭ.

* * *

Intiu cât privește cestiunea dacă guvernul e în adevĕr *pe ducă* se șoptesce că lucrul nu e lipsit de temeiŭ ; evenimentele viitóre însă ne vor dovedi dacă acele șópte aŭ saŭ nu vre un fundament.

Asa.

DIN ATENA

(Corespondența particulară a „Universuluĭ“)

26 Noembrie.

Pregătirile se fac necontenit și multe. Ușurința d'a se duce armata la granița se datoresce fostuluĭ ministru Tricupis. El făcu totul pentru ca o linie ferată diectă să ducă de la Volo (port depărtat abia de 36 ore de Pireu) în câte-va cé surĭ la Larissa.

Larissa e capitala Tesalieĭ. In spațiul scurt de 5 anĭ ea a facut marĭ progrese. Acum teritoriul sĕŭ intins, plan tot, pare positiv un lagăr militar.

Am fost maĭ deunadĭ acolo.

Confusiunea e mare, dar din cele ce am putut afla ea se póte numi ordine în comparație cu ce era cu vre-o câte-va ḑile maĭ înainte.

Soldații însuflețiți de amorul patrieĭ, trăesc acolo pe câmp deschis, asceptând cu nerăbdare ora când să li se ordóne d'a merge înainte.

Cântece patriotice rĕsună pretutindenĭ; pentru patriă s'aŭ uitat și afecțiile de familie.

Grecĭĭ sunt conduși de un singur simțimînt : să móră în luptă ca vitezĭ ; a trăi cum se află acum în Grecia li se pare o viață de robĭ. Luați-le mâncarea, dar nu speranța d'a se bate pentru patrie. Cu aceste tipurĭ s'ar putea reevoca vechia Grecie, vechia Romă ; dar din nenorocire acești ómenĭ hotărîțĭ aŭ conducĕtorĭ nehotărîțĭ și nepotriviți. Tricupis, un adevărat om politic și patriot, a ḑis acum câte-va ḑile în Cameră : „Națiunea vrea un guvern care să se pue în capul ei, nu un guvern care să lucreze împins de popor “

Revista ministruluĭ de rĕsboiŭ, Mavromichalis, om energic și bun soldat de altminterĭ, se reduce la o simplă inspecție.

Ministrul umblă călare tótă ḑiua de la un sat la altul și de la o casarmă la alta fără să i a dispoziții active.

Un coleg al meŭ, care a vorbit astă-ḑi cu unul dintre ceĭ marĭ din Statul Major —m'a asigurat că tot ce s'a făcut și se face servă ca să domoléscă spiritele și chiar discursurile ce se fac n'aŭ alt scop de cât să tacă pe soldații a nu pricepe nimic ; ba chiar a adaogat că peste câte va ḑile vor fi trimiși pe a casă ! ! !

Maĭ trebuia atuncĭ óre să 'șĭ bată joc de atîția ómenĭ și să se chieltuiască atâtea milióne de francĭ !

Și după informațiile mele particulare, m'am convins că colegul meŭ mi a spus adevĕrul.

Lucrul începe să se observe de toțĭ, dar cine scie cum vor isbuti să facă pe poporul grecesc să înghită acest hap.

Frangulis.

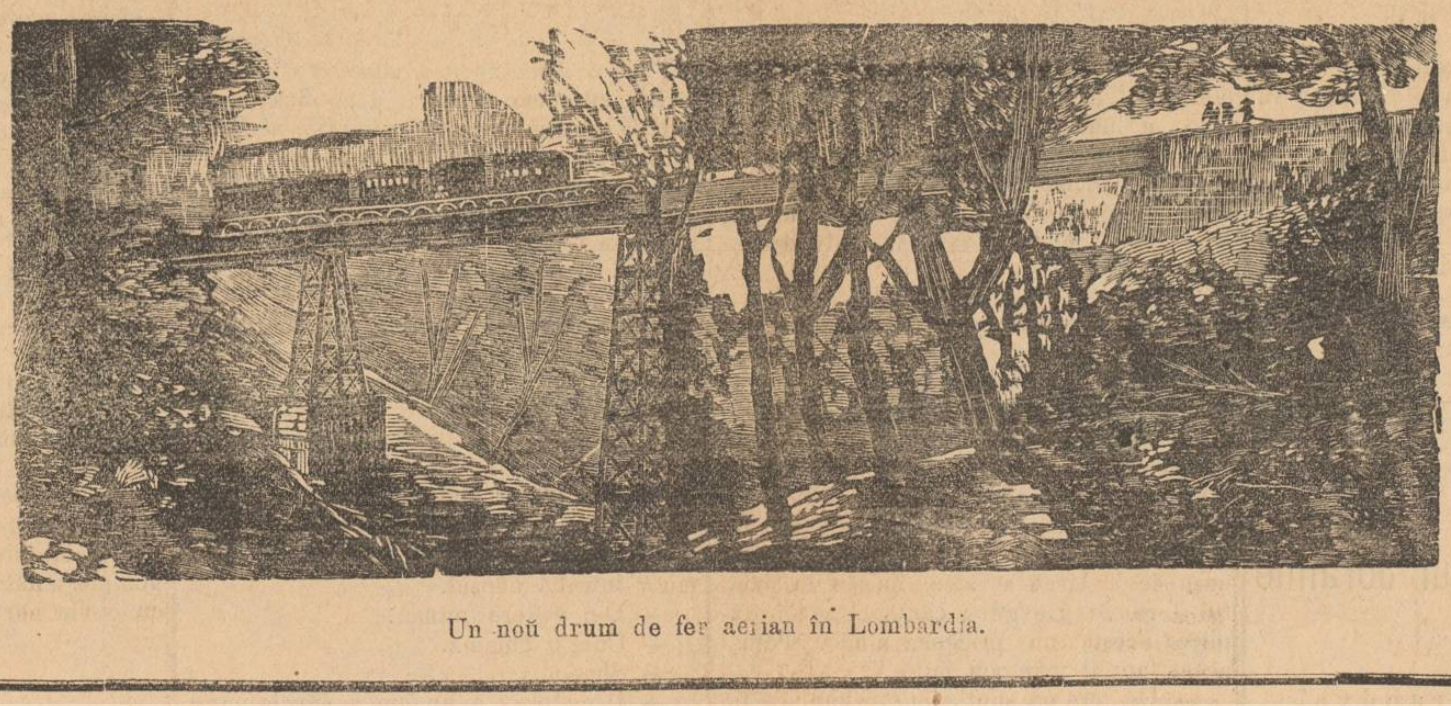

Un noŭ drum de fer aerian în Lombardia.

Spice din țară

Ofrande.—Citim în „Romanu“ :

Pe lânga hărțile și călimarile istorice ofer te de d-nu Melidon scóleĭ primare de băeți No. 1 din Roman, aflăm că d-sa aŭ maĭ dat muzeuluĭ scóleĭ menționate și o duzină de monede vechĭ de aramă, din ca e una de la imperatorul bizantin Leon cel înțelept:—două cu bour și vultur, din timpul unireĭ principatelor românescĭ prin Ruși la 1774 ;—una de la suirea casseĭ de Orangie pe tronul Angliei în 1879 ; —una de la Ludovig XVI ca prim-rege constituțional în Francia la 1789 ;—două de la primul rege al Greciei liberate în 1833 ;—una de la guvernul provisor al Veneției resculată în 1846 ;—una de la prima suire a luĭ Napoleon III pe tronul Franciei în 1854 ;—și treĭ bucățĭ vechĭ turcestĭ.

—x—

Făcătorii de rele, ḑilele trecute aŭ distrus linia telegrafică între stațiunele căeĭ ferate Urecheștĭ și Căiuțu în dreptul comuneĭ Borșenĭ, jud. Putna.

—x—

Impușcat.—In nóptea spre 23 curent locuitorul Ión Arbojun din comuna Cornățelu jud. Putna a fost împușcat pe feréstră la mâna dréptă și în spate; numitul se află greŭ bolnav în spitalul din Adjud.

—x—

Docurile la Galați.—Alaltă-séră prefectul județuluĭ Covurluiŭ a întrunit acasă la d-sa câțĭ va comercianțĭ aĭ orașuluĭ spre a ĭ consulta asupra terenuluĭ unde ar trebui să fie clădite docurile.

Comercianțiĭ, carĭ aŭ luat parte la întrunire, aŭ fost dd. Mendel, Dali'Orso, Deciŭ, Fulger, Chrisoveloni, Topali, Borghetti, Lambrinidi, Schaeffer, d. șef al circumscripțieĭ vamale și d. căpitan de port.

Comercianțiĭ aŭ terminat prin a cere ca docurile să fie clădite pe un loc intermediar între cheŭ și Bădălan, și anume pe locul așa ḑis al sărărieĭ, începând de la hambarul Marcopulo ; și că lucrările să încépă o dată cu acele din Brăila.

—x—

Clubul Agricol din Roman, care de un timp a fost suspendat, aflăm că este a se redeschide, căutându-se un local pentru acest sfârșit.

Fiind vorba de acel club, se zice că o neînțelegere ar fi avut loc între d l General Pilat președintele *Clubuluĭ Militar* și între d-l Costachi Morțun președintele *Clubuluĭ Agricol* din acelaș oraș, adecă ar fi fost vorba de pretențiunĭ privitóre la ambele aceste cluburĭ scrie „Romanu.“

—x—

Scóla comercială din Galatĭ.—Corpul profesoral de la acea scóla intrunit în conferință s'a ocupat între alte chestiunĭ și de aceea a formăroĭ uneĭ bibliotecĭ și a uneĭ colecțiunĭ de probe de mărfurĭ dupĕ modelul celor carĭ există la scólele comerciale din străinătate. Chestiunea abia a fost pusă pe tapet și întreg corpul profesoral al șcóleĭ a adoptat'o imediat oferindu-se fie-care profesor a contribui lunar cu câte o sumă spre a forma fondul trebuitor.

Fapte nobile. — D. Cristofi Zerlendi proprietarul moşieĭ Scurtescĭ judeţul Buzěŭ a oferit bisericeĭ din acea comună maĭ multe objecte de argint necesare bisericeĭ.

După cât aflăm însă acest fapt este de mică însemnătate în raport cu bine facerile ce a adus acesteĭ comunĭ, d-sa cu propriile sale mijlóce a construit un local de primărie şi şcólă, care este unic în acest judeţ prin mărimea şi frumuseţea sa.

Noutăţi Telegrafice

Viena 28 Noembre,

O depeşe a guvernatoruluĭ din Triest semnaléză un cas de holeră care s'a constatat în ḑilele din urmă la Conegliano (Italia). De atuncĭ însă nu s'a maĭ semnalat nicĭ un cas. Aşa dar lumea nu trebue să se neliniscéscă.

Cu tóte acestea ministerul de interne a ordonat menţinerea uneĭ viguróse supraveghere sanitare asupra călĕtorilor carĭ vin din Italia.

Viena, 29 Noembre.

O depeşă adresată din Roma ḑiaruluĭ „Tagblatt" anunţă că Papa e rĕŭ bolnav.

Londra 29 Noembre.

Resultatele definitive ale alegerilor pentru parlament, afară de două colegiĭ al căror vot nu e încă cunoscut, daŭ cifrele următóre: 332 liberalĭ, 250 conservatorĭ, 86 irlandezĭ.

DIN CALAFAT

(Corespondenţa particulară a „Universuluĭ"

26 Noembre.

In numĕrul de la 16 Noembrie, sub rubrica *Resboiuluĭ serbo-bulgar* aţĭ dat o scire neesactă, saŭ, cel puţin denaturată.

Aţĭ spus că o patrulă de câţĭ-va bulgarĭ, fiind încolţită de sêrbĭ, şi ne voind a se preda, a trecut Dunărea într'o barcă între Calafat şi cetate. Că eĭ aŭ fost desarmaţĭ şi încasarmaţĭ la regimentul de dorobanţĭ.

Iată la ce se reduce faptul.

Cu câte-va ḑile înainte venise în acest oraş un ofiţer bulgar, dupe cum se distinge dupe oniforma ce purta. El spunea că aŭ fost adjutantul principeluĭ Alexandru al Bulgarieĭ şi altele, şi că a venit aicĭ în puterea unuĭ concediŭ spre a 'şĭ vedea rudele. Scopul înse era altul. Nu venise să 'şĭ vadă rudele ci să pótă trece prin Calafat, la armata sêrbă ca voluntar saŭ cine ştie cu ce altă intenţie. Se ḑice că era de origină Muntenegran.

In ḑiua de 22 cor. după ce împlini formalităţile la vama de aicĭ pentru trecerea sa şi a caluluĭ sĕŭ în Bulgaria fu trecut de o luntre a schelegiuluĭ de aicĭ la cel-l'alt mal al Dunăreĭ unde sunt întăririĭ sêrbescĭ. Ceĭ ce mânaŭ luntrea eraŭ 2 ţăranĭ şi un turc. Ajuns la cel-l'alt mal ofiţerul fu condus de sentinelele sêrbe la una din intrările sêrbeştĭ, iar calul şi luntraşu aŭ rĕmas la mal până să să vie ordin dacă trebue saŭ nu se debarce şi calul. Pe timpul acesta soldaţiĭ uneĭ şalupe bulgare care venise aicĭ în port, aflară că un ofiţer Bulgar a trecut dincolo la sêrbĭ şi că calul se află încă în luntre. Atuncĭ eĭ se repeḑiră la luntre o luară împreună cu calul ofiţeruluĭ şi cu 2 din luntraşĭ, căcĭ turcul, vêḑênd venirea bulgarilor fugise şi o duse la Vidin. Vĕḑênd pe bulgarĭ depărtându-se cu barca cu sentinela sêrbéscă care venea spre malul Dunăreĭ, póte ca să debarce calul aŭ tras focurĭ de puscă în şalupă iar bulgariĭ le aŭ rĕspuns prin focurĭ de mitrailesă, însă nimenĭ nu s'a rănit. Luntrea şi ceĭ doĭ luntraşĭ aŭ fost liberaţĭ a doua ḑi de către comandantul Vidinuluĭ.

N. S. C.

CRONICA BUCURESCEANA

Sâmbătă, 30 Noembre.

Sosirĭ.—Aŭ sosit în capitală: d. Demetrian prefectul de Romanaţĭ; d. P. Stătescu, prefectul de Tulcea.

—o—

Mare serbare.—Astă zĭ Sâmbătă este mare serbare la Teatrul Naţional.

Dómnele din societatea bucurescénă s'aŭ intrecut a trimete pentru tombolă obiecte de un mare preţ dintre care unele sunt adevĕrate obiecte de artă. D-niĭ Aman, Mirea, Stăncescu, etc aŭ trimis tablourĭ insemnate.

Serbarea va avea un caracter esceptional şi Cotilionul promite surprise extraordinare.

—o—

O circulară.- Ministrul domenielor a adresat prefecţilor o circulară privitóre la cumpărare de seminţe.

Prefecţiĭ sunt invitaţĭ să atragă atenţiunea cultivatorilor că este în propriul lor interes de a adresa cererile lor de seminţe cât maĭ neîntârziat.

Ministrul nu va lua în considerare decât cererile cari i se vor adresa înainte cel maĭ târḑiŭ, pâna la 1 Februarie 1886.

Afară de acésta d. ministru invită pe d-niĭ prefecţĭ să convóce comiţiele agricole pentru a 'şĭ da avisul lor asupra felurilor de seminţe ce este nemerit a se prevedea în noul tabloŭ, cel maĭ târḑiŭ până la 15 Decembre.

—o—

Manuscripte inedite.—Pe lângă poesiile şi scrierile cunoscute ale luĭ Grigore Alexandrescu, se ḑice că se maĭ află nisce manuscripte inedite în posesiunea d-luĭ Lupu Antonescu care 'şĭ propune a face un studiŭ asupra lor.

—o—

Pentru răniţiĭ din resboiul serbo bulgar, d. Leonardo Ricci, preşedintele societăţeĭ „Ancora" de ajutor în cas de bólă, a luat iniţiativa d'a aduna ajutóre printre membriĭ societăţiĭ. D-sa organiséză în acelaşĭ scop şi un bal cu tombolă în sala Orfeŭ pentru ḑiua de 7/19 Decembrie şi cu concursul alteĭ societăţĭ.

Persónele ce vor voi a dărui orĭ ce object pentru tombola acestuĭ bal să binevoéscă a le adresa d-luĭ preşedinte al societăţeĭ „Ancora", calea Victorieĭ 12.

—o—

Oficiul funebru pentru mórtea regeluĭ Spanieĭ a avut loc aḑĭ la catedrala catolică. A oficiat arhiepiscopul în persónă. M. S. Regele era representat prin doĭ generalĭ. Eraŭ de faţă d-niĭ miniştriĭ Brătianu, Sturza, Nacu şi general Fălcoianu, corpul diplomatic, d. P. Moruzi, prefectul capitaleĭ şi alţĭ înalţĭ demnitarĭ.

—o—

Sinucidere.—Cu mâhnire anunţám un trist eveniment: Albulescu s'a împuşcat. Ierĭ nópte la orele 12 după ce s'a spălat, s'a peptănat, şi s'a îmbrăcat cu cele maĭ frumóse haine, s'a lungit în pat şi apucând un revolver de pe masă şi l'a pus în partea stângă a peptuluĭ şi a tras. Glontele abătându-se, i-a sfărîmat numaĭ o cóstă oprindu-se în perete. Nefericitul mişcându-se şi văḑând că nu'ĭ mort, s'a sculat şi a sunat. Se scie că Albulescu locuesce la otel. Venind chelnerul a aflat de nenorocita întêmplare şi s'a grăbit să dea alarma după care venind doctoriĭ aŭ constatat că rana nu e tocmaĭ mortală. Numitul a fost transportat la spital.

Asupra causeĭ care l'a determinat să se împusce se ḑice că d-luĭ era amorezat nebun după o ungureancă şi că părăsindu'l el s'a grăbit să móră.

Albulescu este proprietarul redactor şi vênḑĕtorul ḑiaruluĭ „Turnu Babilonuluĭ". Fie-cine scie cum numitul stăruesce la gara de nord îndemnând ómeniĭ să 'ĭ cumpere marfa.

—o—

Schelet.—Nisce ómenĭ săpănd o grópă pentru a resădi un pom în curtea d-luĭ Voinescu din capitală aŭ dat de scheletul unuĭ copil.

Nesciindu se să fi fost acolo vr'o dată cimitir. ómeniĭ aŭ intrat în bănuélă că póte să fie vr'o crimă la mijloc şi aŭ dus ósele la secţie care le a înaintat la spitalul Colţea.

—o—

Foc.—Ierĭ nópte s'a aprins un coş la localul direcţiuneĭ regieĭ tutunuluĭ şi un coş la ministerul de resbel. Pompieriĭ venind grabnic, aŭ isbutit să le stingă fără a se causa alte pagube.

RESBOIUL
Serbo-Bulgar

Pirot, 29 Noembre.

Prinţul Alexandru a adresat o notă puterilor europene în care 'ĭ notifică că neputând primi contra propunerile sêrbescĭ pentru armistiţiŭ se va vedea silit de a reîncepe cât de curînd ostilităţile dacă nu vor interveni pe lângă Serbia ca să primescă condiţiunile propuse de către Bulgaria care nu sunt atât de grele paralel cu victoriele repurtate de trupele bulgare.

Aicĭ e frig mare şi cade zăpadă necontenit. Soldaţiĭ bulgarĭ suferă mult, cu tóte acestea n'aŭ perdut de loc entusiasmul care 'l aveaŭ la început şi nu doresc de cât să încépă ostilităţile. Prinţul Alexandru a visitat astă ḑĭ tóte avantposturile cari se găsesc la un Kl-m. de cele sêrbescĭ şi pretutindenĭ a fost viŭ aclamat de trupe.

Aḑĭ a sosit două bataliónе noĭ de voluntarĭ precum şi o mare cantitate de muniţiunĭ.

Sofia, 29 Noembre.

Din Rumelia sosesce în fie-care ḑi o mulţime de armată rumeliotă, miliţienĭ şi voluntarĭ care sunt transportaţĭ, în Lompalanca şi împregiurul Vidiuuluĭ.

Vidin, 29 Noembrie.

Parte din trupele serbe d'împrejurul Vidinuluĭ s'aŭ retras spre Lom Palanca. Se vede că dacă vor începe ostilităţile este intenţiunea generaluluĭ Garaşanin de a ocupa acéstă importantă posiţiune. Nu sciŭ însă dacă trupele bulgare, care vor veni în ajutorul nostru, 'ĭ vor permite. S'a depeşat la tóte ziarele cum că în urma bombardăreĭ Vidinuluĭ, oraşul era în flăcărĭ şi a suferit pagube imense. Eŭ vĕ pot asigura că lucrurile aŭ fost exagerate.

Oraşul n'a ars nicĭ n'a suferit cea maĭ mică pagubă.

Sofia, 29 Noembre.

Se semnaléză două agresiunĭ trupelor sêrbeştĭ contra avanposturile bulgare pe ziua de ierĭ.

Cea d'întâĭ s'a produs din partea St. Nicolae. Inamicul a deschis un foc de pluton contra strejelor bulgare apoĭ desfăşurându se în trăgătorĭ s'a apropiat de avanposturĭ, dar Bulgariĭ luând posiţiunea opriră focul inamiculuĭ.

Al doilea atac s'a întâmplat la Krivanca unde Sêrbiĭ înconjurară un detaşament bulgar; dar acesta primind ajutóre inamicul s'a retras.

Aceste două fapte aŭ fost semnalate consulilor din Sofia.

Serbia n'a rĕspuns încă la propunerile de armistiţiŭ.

Niş, 29 Noembre.

Pregătirile pentru resbel urméză. Maĭ mult de 6000 soldaţĭ lucréză necontenit la fortificaţiunea oraşuluĭ. Guvernul sêrbesc a adresat o notă puterilor semnatare ale tratatuluĭ de Berlin comunicându-le refusul Serbieĭ de a primi propunerile bulgare pentru armistiţiŭ şi rugându-le de a interveni pentru a putea aplana conflictul în mod satisfăcĕtor pentru Serbia. Până atuncĭ trupele serbe nu vor lua ofensiva. Regele Milan a fost şi astă-ḑĭ la lagăr unde a fost aclamat de trupe nu însă în mod entusiast. Muniţiunĭ şi provisiunĭ pentru armată sosesc mereŭ şi vĕ pot asigura că nu a soldaţilor ci a generalilor este dorinţa de a reîncepe ostilităţile pentru a recâştiga onórea perdută.

Poimâine se aştéptă aicĭ regina Natalia.

Filipopole, 28 Noembre.

Popularitatea prinţuluĭ Alexandru creşte tot maĭ mult şi în cercurile poporaţiuneĭ

Foiţa „Universuluĭ„

18

DRAMELE VIEŢEĬ

Miliónele Domnuluĭ Joramie

PARTEA INTÂIA

Crima de la Grandval

V.

Peceţile

— Este sigur, îşĭ ḑicea Rabiot, strîngêndu-şĭ capul în mâinĭ, că e ce-va la mijloc.

Dupĕ ce se gândi puţin, el reluă:

— Dacă e un testament pentru ce nu mi l arată? Unde e notarul? Ore dórme? Noĭ suntem aicĭ şi ne lasă în pace. Dacă nu suntem moştenitorĭ, de ce nu vin să ne spună:—Ce căutaţĭ în casa asta? Sunteţĭ nisce streinĭ, nu vĕ cunóscem, plecaţĭ!

Nu maĭ pricep nimic, zĕŭ, nimic, nimic, dar miros un mister.

Să vedem, dacă există un testament,— şi este unul, presimt eŭ acésta,— nu póte fi de cât olograf; atuncĭ e închis în lada cu banĭ.

Am găsit. Da, da, este un testament şi e în ladă, şi nimenĭ nu scie, nimenĭ... Oh! nenorocire, nenorocire! Când mĕ gândesc că maĭ aveam o bróscă... De nu m'aş fi apucat să tremur ca un neghiob, aş fi deschis lada, aveam vreme... Şi testamentul... ar fi acum în buzunarul meŭ orĭ ars.

Rabiot începu să aibă îndoială seriósă asupra calităţeĭ sale de moştenitor, găsind însă fórte ciudat că nimenĭ nu venia să 'ĭ vorbéscă de nimic. Intr'adevăr, ceea ce 'l lăsaŭ să stea liniscit în palatul Joramie. De géba căuta el să 'şĭ explice acésta, nu pricepea nimic. Totuşĭ acest fapt îl mângâia puţin.

— De óre ce sunt aicĭ, trebue să fiŭ eŭ ce-va, cugeta dênsul.

Rabiot păstră pentru sine presimţirile, îndoelile, neliniscele sale, nespunênd nicĭ o vorbă verilor şi verelor carĭ, nevrênd să 'l lase singur în căsă, se hotărîs ră să 'şĭ prelungéscă şederea lor la Paris, măcar de ar fi trebuit să ascepte o lună.

„Neavênd temerile luĭ Joseph Rabiot, liniscea lor era deplină. Fórte ticnit, eĭ lăsaŭ să tréca timpul, mâncând şi bênd bine, dormind, preumblându-se, visitând monumentele, museele alergênd prin magasinale marĭ, unde nu cumpĕraŭ nimic, dar îşĭ al geaŭ de maĭ înainte lucrurile frumóse pe care eraŭ să le cumpere când vor pipăi întâiele milóne ale moştenireĭ.

Intr'o zi, a şésea. dupĕ înmormîntarea d-luĭ Joramie, Joseph Rabiot se hotărî a se duce la notarul sĕŭ spre a 'ĭ cere sfat. Firesce începu arătându'ĭ situaţia în care se aflaŭ el şi veriĭ luĭ.

— Scumpul meŭ client, rĕspunse notarul, ceca ce 'mĭ spuĭ mi se pare fórte ciudat, şi ca şi d-ta nu înţeleg de loc.

— Creḑĭ că esită un testament?

— Nu m'aş mira nicĭ de cum să existe; dăr nu pot afirma.

— In sfîrşit, ce trebue să fie? ce mĕ sfătuescĭ d-ta?

Notarul rĕmase un moment pe gândurĭ, în tăcere.

— Cunoscĭ d-ta pe notarul d luĭ Joramie? întrebă dênsul.

— Din vedere numaĭ.

— Cum îl chiamă.

— Siméon.

— Il cunosc; e un om a cĕruia onestitate e desăvârşită şi a căruia sciinţă e adâncă. Biroul d luĭ Siméon este cel maĭ bun din Paris póte. Eĭ bine, scumpul meŭ client, te sfătuesc să veḑĭ, înainte d'a face vre-un pas óre-care pe d. Siméon.

Eşind de la notarul sĕŭ, Rabiot se duse la al d-luĭ Joramie pe care 'l găsi în cabinetul sĕŭ.

D. Siméon pofti pe vĕr să stea pe scaun şi 'l lăsă ca să vorbéscă cât de mult, fără să'l întrerupă, ascultându-l cu mare atenţiune.

Când Rabiot sfêrşi, domnul Siméon îĭ ḑise:

— Scumpul meŭ domn, astă ḑĭ e Vinerĭ, două-ḑecĭ şi şése Martie; Lunea viitóre, două ḑecĭ şi nouĕ, va avea loc ridicarea peceţilor, diminéţa între nouĕ şi ḑece ceasurĭ; îndată dupĕ aceea, se va începe inventarul care va ţine probabil o sĕptĕmână; adaog că sunt notarul însărcinat cu acéstă lucrare. Alt n'am ce să rĕspund: Pe Lunĭ, scumpul meŭ domn, pe Lunĭ!

Şi cu o mare politeţă, d. Siméon făcu pe Joseph Rabiot să plece.

Séra, acesta însciinţă pe veriĭ şi verele sale că ridicarea peceţilor se va face Lunia viitóre.

Exclamărĭ vesele primiră buna veste.

E nefolositor să maĭ adăogăm că grupul moştenitorilor ascepta ḑiua de Lunĭ cu o vie nerăbdare.

VI

Manuscrisul

Eraŭ şépte ceasurĭ séra când contele de Soleure află mórtea d-luĭ Joramie prin depeşa luĭ Clément Baudoin. Lăcrămile 'ĭ veniră la ochĭ. Pierdea un prieten.

— Bietul Joramie! şopti el, dând trist din cap, aceeaşĭ femee ne-a lovit crud, pe dênsul maĭ grozav încă şi el a şi murit dintr'acéstă causă.

Avênd lume la prânz, contele amână pentru a doua ḑi deschiderea pliculuĭ pecetluit cu céră albă pe care i l dăduse d. Joramie, rugându-l să citéscă ceea ce se afla într'ênsul numaĭ dupĕ mórtea sa.

Prieteniĭ conteluĭ 'l vĕḑură trist şi se îngrijară. Atuncĭ, neavênd de ce să le ascundă pricina mâhnireĭ sale, contele le anunţă mórtea celebruluĭ financiar, despre care fusese informat.

Prânziră, dar peste puţin, pentru convenienţă, musafiriĭ plecară.

(Va urma)

Emile Richebourg

rumeliote. Răniţiĭ întorşĭ de pe câmpul de resboiŭ povestesc minunĭ despre vitejiile prinţuluĭ.

Un voluntar rumeliot, din clasele maĭ bune ale societăţiĭ, care a luat parte la bătălia de la Slivniţa şi la reluarea cu asalt a defileuluĭ Dragoman povestesce următórele amănunte asupra moduluĭ de traiŭ al prinţuluĭ pe câmpul de resboiŭ:

„Prinţul nostru Alexandru este un adevĕrat exemplu de virtuţĭ militare. El se scólă cel d'ênteiŭ la 4 ore şi jum., şi se culcă cel din urmă la 11 ore nóptea. Dó me între soldaţĭ pe rogojinĭ, unde găsesce un loc liber; mănâncă cu trupele la un loc din aceleaşĭ bucate şi din aceeaşĭ căldare. De şi în luptă pórtă uniforma de colonel a regimentuluĭ sĕŭ, ştie să ţie cont şi de costumul naţional, căcĭ în timpul întregeĭ campaniĭ, în loc de cisme pórtă opincĭ ordinare ca voluntariĭ. In orĭ ce bătălie, în orĭ-ce luptă îl vedeaĭ în primele rîndurĭ, fără frică şi tot d'auna bine dispus. Prin cuvinte îndestulătóre el încurajéză pe soldaţĭ ḑicêndu-le: „Dîrzite-se, iunaţi!" (Ţineţi vĕ vitejilor!) saŭ: „Napred, iunaţi! Ne boitese! Bog e s'nas!" (Inainte! nu vĕ temeţi! Dumneḑeŭ e cu noĭ!) Se ştie, că devisa sa este: "Deus nobiscum!"

In bătălia de la Slivnitza mergea călare de la un şanţ la altul şi încuraja pe soldaţĭ. La recucerirea defileuluĭ Dragoman prinţul a luat în mână puşca cu baioneta pusă, năvălind înainte în fruntea colóneĭ. Aceste exemple de vitejie aŭ produs cel maĭ mare intusiasm între soldaţĭ şi succesul se datoréză în prima linie vitejieĭ comandantuluĭ suprem. Trupele mergeaŭ înainte ca nişte leĭ, năvălind orbeşte în glónţele ce cădeau ca grindina. In unele locurĭ prea periculóse comandanţiĭ vreaŭ să opréscă pe ómenĭ până ce va maĭ slăbi focul duşmanuluĭ, dar nu prea izbuteaŭ ba aŭ fost casurĭ în carĭ oficeriĭ cu revolverul în mână aŭ trebuit să opréscă pe soldaţĭ şi să 'ĭ siléscă a se supune comandeĭ.

Sofia, 28 Noembre.

Prinţul Alexandru a rĕspuns la depeşa Mareluĭ Vizir, care anunţă sosirea luĭ Madjid-Paşa la Sofia, fiind însărcinat să se înţelégă cu guvernul bulgar asupra condiţiunilor păciĭ ce trebue încheiată cu Serbia.

Prinţul zice în rĕspunsul sĕŭ, că condiţiunele ce are de gând să propună Serbieĭ nefiind de natură a vĕtĕma disposiţiunele articolelor 2 şi 36 ale tratatuluĭ de la Berlin: Numirea delegatuluĭ special al Porţeĭ cade de sine, cu atât maĭ mult, cu cât Serbia a declarat rĕsboiŭ direct prinţuluĭ, şi că Pórta n'a crezut de cuviinţă să ia parte, niciĭ activă, niciĭ pasivă la acest conflict.

St. Petersburg, 28 Noembre.

Bulgaria şi Serbia aŭ promis de a nu lua ofensiva.

Este vorba de o visită ce o dă prinţul Alexandru în curând la Petersburg.

E probabil că cestiunea se va resolva prin unirea personală a celor 2 provinciĭ.

Viena, 28 Noembre.

„Corespondenţa politică" anunţă că Sultanul voeşte să se înţelégă direct cu prinţul Alexandru. Madjid-Paşa care a fost trămis la Sofia cu scopul de a interveni pentru încheiarea păciĭ între Serbia şi Bulgaria, maĭ are ca misiune a convorbi cu prinţul pentru a se înţelege cu dênsul în privinţa Rumelieĭ.

Consiliŭ practic

Pentru arsurĭ.—Bagă partea arsă, dacă e mâna, repede şi fără perdere de vreme în lapte rece, şi ţine o acolo până ce va trece durerea, şi nu se va inflama nicĭ de cum.

Dacă te-aĭ ars la faţă orĭ la gât, atuncĭ pune repede pe arsurĭ cârpe înmuiate în lapte şi schimbate des.

Spice din Străinătate

Bătae în parlamentul Croat.—De sigur Diela Croată din Zagabria devine o cuşcă de nebunĭ.

Dăunăḑĭ, în momentul când banul intra în sală, deputaţiĭ din partida guvernamentală se sculară de pe scaune aplaudând şi strigând: „Trăéscă banul!"

Baronul Bukavina din oposiţie se coborî în emiilu şi adresândo-se majoritateĭ strigă la rîndul sĕŭ:

— Vedeţĭ să nu ne provocaţĭ!

Majoritatea rĕspunse cu şuerăturĭ şi urlete.

Starcevicieniĭ săriră atuncĭ pe băncile majorităţeĭ şi luara la ghionturĭ pe deputaţiĭ guvernamentalĭ.

Se ceru intervenirea jandarmerieĭ spre a restabili ordinea.

După ce se sfîrşi tumultul, banul se sculă să vorbéscă despre ordinea ḑileĭ; dar starcevicieniĭ se apucară să facă din noŭ galagie şi să strige:

— Destul! Nu vrem să te auḑim!... Escĭ vîndut... Afară trădătoriĭ Croaţieĭ!... ect.

Preşedintele trebui să ridice şedinţa: A doua ḑi se petrecu un noŭ scandal. Baronul Bukavina insultând pe oratorul Popoviciĭ preşedintele 'l invita să se pórte ca gentilom; atuncĭ baronul îĭ strigă.

— D-ta escĭ capul uneĭ majorităţĭ dobitóce!

De aceea fu suspendat pentru şése zecĭ de şedinţe.

Eşind el scuipă contra majorităţeĭ.

Se născu atuncĭ un tumult nespus în sală şi în galeriĭ.

—o—

O sinucidere originală.—Negustorul de vinurĭ din Paris, numit Veyres, urându i-se de viaţă s'a sinucis precum urméză:

Maĭ întâĭ şi-a spintecat burta cu un cuţit taios şi cu o mare băgare de sémă, de la cavitatea peptuluĭ până la şoldul de sus al piciórelor. Şi-a băgat apoĭ amêndouĕ mânele în pântece şi trăgându-şĭ maţele afară le-a pus pe o masă. In urmă s'a pus în pat învelindu-se bine cu plapoma şi a murit.

In chipul acesta se sinucid şi japonesiĭ.

ANECDOTE

Doĭ soţĭ se cértă.

Ajungênd la un punct, bărbatul exclamă:

— Am să 'ţĭ dovedesc că sunt bărbat!

— Făgăduinţa acésta 'mĭ place, numaĭ să te ţiĭ de ea, ḑise femeea înroşindu-se puţin.

* *
*

Un chior avênd 200 leĭ 'ĭ ascunse într' un loc din grădina sa.

Un vecin care'l vĕḑuse se duse nóptea şi'ĭ fură.

Chiorul de şi chior, nu întârzie a constata furtul şi presupunênd pe hoţ, se duse la el şi'ĭ ḑise:

— Am 400 leĭ. Pe ceĭ 200 i-am ascuns într'un loc în grădina mea, unde n'o să'ĭ afle nimenĭ. Nu sciŭ dacă trebue s'ascund şi restul tot acolo.

— Negreşit, rĕspunse hoţul. Apoĭ ca să aibă de luat d'o dată 400 leĭ, se duse de puse la loc ceĭ 200 de leĭ furaţĭ.

Ast-fel chiorul 'şĭ redobândi baniĭ.

Corpurile Legiuitóre

CAMERA

Şedinţa de la 29 Noembre

Preşedinţa d-luĭ vice preşedinte I. Agaricĭ. Presenţĭ 97 d-nĭ deputaţĭ.

Se comunică că ministerul de finance a înaintat declaraţiunea înalteĭ curţĭ de comptu asupra cestiuneĭ tesaurului pe anul 1883—1884.

D. C. Nacu, ministru şi ad interim la finanţe, depune maĭ multe proecte de legĭ între care acela pentru organisarea personaluluĭ ministeruluĭ de finance.

Camera reia discuţia din şedinţa trecută.

Se dă cuvêntul d-luĭ Paladi care combate guvernul.

D. ministru A. Stolojan protestă contra cuvintelor d-luĭ Paladi.

După aceea rĕspunde la discursul de ierĭ al d-luĭ P. P. Carp.

D. Emil Costinescu analiséză discursurile d-lor Maiorescu şi Carp, şi rĕspunde la atacurile d-luĭ Carp.

SENATUL

Şedinţa de la 29 Noembre 1885.

Preşedinţa principeluĭ D. Ghica.

Presenţĭ 86 d-nĭ senatorĭ.

D. preşedinte anunţênd ordinea de ḑi care coprinde rĕspunsul la Mesagiul Coroaneĭ, rógă a se amâna discuţia d-niĭ miniştri fiind ocupaţĭ la Cameră cu aceeaşĭ discuţie.

Senatul trece în secţiunĭ la $2^1/_2$ ore.

Ultime Sciri

Bucurescĭ 30 Noembrie

Alaltăierĭ a nins în oraşul Galaţĭ, dar timpul e móle, de ierĭ ninge în capitală.

—o—

Aflăm că d. Alexandrescu, prefectul de Buzĕŭ, în urma maĭ multor consulturĭ medicale, va pleca peste câte-va ḑile în Italia.

—o—

Rusia până aḑĭ a cumpĕrat tunurĭ din străinătate, ca şi noĭ. Vĕḑênd însă că pe fie care an se duceaŭ mulţime de banĭ afară din ţară, s'a hotărît să le tórne în ţară şi o fabrică a şi început să funcţioneze la Nicolaev apróape de Odesa.

—o—

Anunţăm cu o deosebită plăcere căsătoria d-luĭ Anton Ionescu-Zane, impiegat de reservă în serviciul direcţiuneĭ căilor ferate române, cu d-şóra Eufrosina Eliescu, telegrafistă în oficiul central din capitală.

Cununia religiósă va avea loc Duminică 1 Decembre la 9 ore séra la Biserica-Albă din calea Victorieĭ.

Urăm viaţă fericită tinerilor soţĭ.

—o—

Din ḑiarele spaniole aflăm că artista nóstră Theodorini, care jócă la Barcelona, repurtéză succese neîntrerupte.

—o—

D. Eugenie Stătescu a trimis „Vointeĭ Naţionale" o scrisóre prin care relevă acusaţiile nedemne ce i s'aŭ adus de d. Maiorescu.

—o—

Un vestit hoţ de caĭ anume Nae Voicu a fost prins în comuna Suhat plasa Negoeştĭ jud. Ilfov. Adus la primărie spre a fi interogat, hoţul a tras un cuţit din sîn şi a junghiat pe notar. Nae Voicu a fost pus sub pază bună. D. prefect Fronescu a plecat la faţa loculuĭ.

—o—

Mâine încep concursurile pentru esterniĭ spitalelor din Bucurescĭ.

—o—

Se ḑice că d. dr. Hepites va fi numit medic secundar la spitalul Maternitatea.

—o—

Se ḑice că Senatul va ţine şedinţa publică şi Duminecă, dacă nu se va isprăvi aḑĭ discuţiunea asupra respunsuluĭ la mesagiŭ.

—o—

Direcţiunea teatruluĭ din Bucurescĭ a intentat proces d-neĭ Aristiţa Manolescu pentru că şĭ-a părăsit angajamentul ducêndu-se la Iaşĭ. Acest proces se va judeca la 14 Decembre.

—o—

Citim în „Românul:" Se vorbesce prin unele cercurĭ, că d. Ion C. Brateanu, impresionat de discursurile d-lor Maiorescu şi Carp din Cameră, ar fi dispus să cedeze puterea, ceĭ puţin pentru un timp mărginit, d-luĭ Dim. Gr. Ghica, care să formeze noul cabinet.

Director şi redactor: Nicolae Procopiŭ

Foiţa „Universuluĭ" 28

TESTAMENTUL
PRINCIPELUĬ BISMARCK

PARTEA ÎNTÊIA

XI

Mórtea luĭ Brühl

— Scumpa mea femee, scumpa mea fiică, dacă m'aţĭ putea ierta de rĕul ce v'am făcut! Voĭ nu sciţĭ încă.

Glasul luĭ era slab şi mişcător.

— Iert ţĭ p'un murind ce se căiesce, p'un soţ, p'un tată nevrednic şi când nu voiŭ maĭ fi să nu mĕ blestemaţĭ, căcĭ am creḑut să fie spre binele vostru, ceea ce am făcut, să v'asigur un viitor, o ferice şi vaĭ tocmaĭ acum recunosc că am comis o grea faptă care o să vĕ aducă nenorocire.

In zadar căutară să 'l liniştéscă, în zadar Eugenia 'l rugă să nu se maĭ gândéscă la ast fel de lucrurĭ, bolnavul nu putea să se liniştéscă.

— Nu pot să mor! Nu pot să mor! O tu Dumneḑeule drept, a căruĭ putere şi existenţă prea târḑiŭ am recunoscut'o, strigă nefericitul cu un glas sfĕşietor.

Eugenia se ridică atuncĭ şi cu o batistă mirositóre udată deja de lacrimele eĭ, sterse sudórea de pe fruntea bolnavuluĭ; acésta păru că 'l liniştesce. Câte-va momente fu tăcere; nu s'auḑia de cât suspinele înnecate ale tineret contese Silvia, care 'şĭ ţinea faţa ascunsă în covertura patuluĭ, şi plânsul bĕtrâneĭ soţiĭ a luĭ Brühl, a căreĭ cap se reḑima d'o pernă lângă capul bolnavuluĭ.

Maĭ departe, în umbra camereĭ stăteaŭ în picióre ceĭ doĭ ómenĭ Seldi şi contele, şi seriositatea situaţiuneĭ, acea a morţeĭ care 'şĭ băteaŭ aripele în jurul bolnavuluĭ imprimase şi pe figura lor sigiliul măhnireĭ.

Câte-va momente Brühl stete nemişcat, s'ar fi creḑut că flacăra vieţeĭ s'a stins în el. Dar fără de veste se ridică cu o chip turburĭ, cu respiraţia întreruptă de horcăiturĭ. Işĭ adună puterea şi ḑise:

— Ferdinand!

Contele Schwarzfeld se numia Ferdinand. El se apropiă de pat.

— Jură'mĭ, ḑise bolnavul horcăind, jură'mĭ în faţa morţeĭ, că veĭ îngriji ca voinţele mele scrise în testament să se îndeplinéscă întocmaĭ, că nu veĭ căuta să păgubescĭ întru nimic pe fiica şi pe femeea mea.

Ferdinand de Schvarzfeld ridică mâna şi cu o voce fermă ḑise:

— Jur!

Seldi, care rĕmăsese în urmă şi care 'şĭ facuse póte socotélă că sfârşitul luĭ va fi maĭ puţin greŭ ca a luĭ Brühl, ghici numaĭ de cât că bolnavul lăsa contelui sarcina d'a 'ĭ apara femeea, fiica şi nepóta contra luĭ. Drept aceea 'şĭ stă pâni slăbiciunea ce 'l cuprinsese şi se apropia de pat ca să 'şĭ pledeze interesul.

— Şi eŭ jur, ḑise el către bolnav, să veghiez cu credinţă la îndeplinirea voinţelor tale înscrise în testament, să fiŭ sprijin şi sfătuitor al femeeĭ, fiiceĭ şi nepóteĭ tale.

'Ţĭ jur aci, în acest moment solemn, şi poţĭ fi sigur, scumpul meŭ prieten, că 'mĭ voiŭ ţine jurămêntul.

Brühl ascultă mirat cuvintele luĭ Seldi. Speranţa pe care fie-cine o perde numaĭ cu ultima suflare, reînsufleţi încă peptul bolnavuluĭ.

— Va fi fost mişcat, cugetă el, 'şĭ va fi schimbat ideile, va cruţa de tiranie pe fiinţele iubite ce las în lume.

Indreptă spre Seldi o privire întrebătóre, ochiĭ luĭ stinşĭ devenină umeḑĭ. Incercă să 'ĭ întindă mâna, să 'ĭ mulţuméscă dar nu putu. Buzele luĭ murmurară aceste cuvinte:

— Intunerecul se întinde în jurul meŭ!

Urmă o horcăire înădusită; capul 'ĭ căḑu pe perină de astă dată definitiv; espirase.

Cele treĭ femeĭ sbucniră într'un plâns disperat, Contele se apropiă de pat, apucă mâna luĭ Brühl, 'ĭ închise ochiĭ şi ḑise serios.

— A murit!

Numaĭ Seldi 'şĭ păstra firea.

Pe faţă el avea o mânire dar un observator ar fi cunoscut degrabă că e o prefacere. Se încercă să mângăie pe vĕduva, pe fiica pe nepóta. In urmă vru să le departeze din cameră.

— Veniţĭ, le ḑise, linis iţi-vĕ, fie cine móre şi pentru acésta traim.

Isbuti să scótă pe Silvia şi pe bĕtrână de óre ce dênsele eraŭ ca abătute şi orĭ-co voinţă le perise. Dar contesa Eugenia remase lângă mort.

— Sĕrmane om! ḑise ea apucând mâna încă caldă a luĭ Bruhl şi aplecându-se spre figura luĭ, cât de greŭ ţi-a fost sfârşitul şi numaĭ din causa nóstra! Ca în tótă viaţa, tot ast-fel şi în agonie gândul tĕŭ nu fu de cât la noĭ.

Apoĭ fiind-că e obiceiul să se ḑică o rugăciune la mortĭ dênsa îngheunchie şi ḑise încet *Tatăl nostru*,

Când isprăvise şi voia să maĭ privéscă o dată figura mortuluĭ, o mână i-se puse pe umĕr. Era Seldi care venea s'o invite în salon şi s'o consoleze d'impreună cu contele.

— Trebue să te stapânescĭ pentru fiica şi pentru muma d-tale, de te vor vedea atât de disperată ce vor deveni ele, care aŭ trebuinţă de curagiŭ maĭ mult ca d-ta. Vino.

(Va urma)

Varlam Forst

Se caută de la 1 Decembre la tipografia „Universul" 2 rotarĭ care a maĭ fost în acest serviciu cu salariŭ de 60 leĭ pe lună.

Doctorul Ionescu Kiriac
studiind la Paris bólele chirurgicale şi siphilitice dă consultaţiunĭ de la 4—6 strada sfinţĭ Voevoḑĭ No. 38.

Foița „Universului„

155

Bucătarul Regelui

PARTEA TREIA

VII

(Urmare)

— Acele scrisorĭ, urmă don Juan, fură luate de mine și redate regineĭ. Donna Clara spre a pune maĭ bine la adăpost responsabilitatea suveraneĭ sale, lucrase în tótă intriga acésta ca și cum numaĭ ea ar fi fost interesată.

— Biata fată! murmură ducesa, mișcată până la lacrimĭ.

— Când o întîlniĭ pe ulițele Madriduluĭ și când îmĭ ceru brațul, o făcu numaĭ spre a da o mare asemănare de adevĕr uneĭ comediĭ ce 'ĭ inspirase devotamentul sĕŭ. Pentru acelaș motiv ea consimți să'mĭ priméscă mâna mea, precum aĭ audit adiniórea, mamă; dar acésta n'a fost în contra pornirilor secrete ale inimeĭ sale.

— Din nenorocire, dise tot don Juan, ca să pot duce la capăt acéstă intreprindere am trebuință de ajutorul luĭ don Francisc Quevedo: el e amenințat și e necesar să 'l scăpăm.

— Il voĭ scăpa! exclamă ducesa. Eĭ! donna Violante!

O servitóre intră.

— Mantila mea numaĭ de cât și să se pregătéscă o lectică.

Servitórea eși.

— Cum, mamă! te ducĭ în persónă...

— Da, da, în persónă la ducele de Lerma.

— N'ar fi maĭ bine să 'l chiemĭ aicĭ?

— Nu! nu! vreaŭ să 'l vĕd în dată, și mĕ duc... dar lectica nu vine...

— Ia pe a nóstră.

— Ah! voĭ avețĭ o lectică? Eĭ bine! pune să zugrăvéscă pe dênsa, fiul meŭ, stema Gironilor; e o stemă nobilă. Vaĭ! căcĭ nu'mĭ e îngăduit să 'țĭ dic s'o unescĭ cu a Velascilor!

Ceĭ doĭ soțĭ însoțiră pe ducesa de Gandia până a casă la ducele de Lerma, pe urma don Juan duse pe donna Clara la palat.

XI

Ducele de Lerma, după un dejun minunat, își făcea *siesta* trântit a lene pe un fotoliŭ larg, când intră secretarul sĕŭ Santos.

— Ce e, prietene Pellegrino, îĭ dise ducele, de te presințĭ cu o figură așa de seriósă? Nu cum-va s'a petrecut ce-va extraordinar?

— Nu sciŭ, excelență; dar contesa de Lemos, fiica d-vóstră, cere să vĕ vorbéscă, ea mĕ urméză.

— Fiică-mea e fórte frumósă, nu 'ĭ așa?

— Oh! excelență, eŭ n'aș cuteza...

— Fórte plăcută și póte prea mult, din nenorocire; dar ecă-o; retrage-te pe partea ceea. Și arătă luĭ Santos o ușă secretă.

Contesa intră în odaie duceluĭ, închise ușa și împingênd un fotoliŭ 'l apropie de al tatăluĭ eĭ, și se aședă dându-șĭ mantila pe spate.

— Ce aĭ, donna Catalina, ce aĭ? Te vĕd palidă, plânsă, cu figura tristă! ce aĭ, contesă?

— Nu 'mĭ dice contesă: blestemat fie ceasul, în care m'aĭ măritat cu contele de Lemos!

— Ah!

— Eŭ sunt femeea cea maĭ nenorocită din lume.

— Și de ce?

— Pentru că... pentru că iubesc pe altul!

— Catalino!

— Sunt vinovată sciŭ, dar óre nu m'aĭ jertfit tu, tată?

— Omul pe care 'l iubescĭ ți-a declarat alaltăierĭ séră că nicĭ o dată nu te va lua de nevastă.

— Așa dar cunoscĭ pe acela pe care 'l iubesc?

— Da! ar fi o fericire și pentru rege și pentru Spania, și prin urmare și pentru mine, ca în loc să fie prietenul duceluĭ de Ossuna, să fie prietenul meŭ.

— Dar numele luĭ, numele luĭ?

— Don Francisc de Quevedo.

— Eĭ bine, da, așa e, îl iubesc, și ceea ce mĕ desperéză e că acest amor vinovat nu e corespuns póte; tóte mi-o dovedesc, și maĭ întêiŭ purtarea neesplicabilă a aecstuĭ om fată cu mine. Este prea adevĕrat: pentru dênsul sunt jucărie.

— Și mie, donna Catalina, tătuluĭ tĕŭ, viĭ să 'mĭ spuĭ asemanea prostiĭ?

— Vaĭ! domnule duce, pricina e că aĭ doborît de mult bariera ce respectul ținea între noĭ, lăsându-mĕ să vĕd în purtarea d-tale nisce tendințe....

— Sfîrșesce!

— Pe care onórea nu le aprobă nicĭ de cum.

— Și care, te rog? întrebă ducele de Lerma cu ironie.

— Spre a'țĭ păstra favórea regeluĭ nu aĭ făcut óre nobil pe don Rodrigo Calderon, care pe urmă s'a întors în potriva d-tale, prin a căruia protecție a ajuns ceea ce este? Ore nu din ordinul d-tale și pentru un ssop care în ochiĭ d-tale justifică orĭ-ce mijlóce, a dus el pe tînĕrul prinț de Asturiĭ acolo unde n'ar fi trebuit nicĭ o dată să 'l ducă? Dar nu vreaŭ să urmez; n'am de gând să 'țĭ judec purtarea, și să te osândesc, ci sa 'țĭ cer ajutorul, fagăduindu-țĭ în schimb pe al meŭ. Vreĭ să 'mĭ uițĭ insultele, tată, dacă te-am putut insulta, și spune-mĭ dacă 'mĭ primescĭ propunerea?

(Va urma)

E. Fernandez y Gonzales.

CASA DE SCHIMB

TOMA ȚACIU

No. 4. Strada Lipscani, No. 4.

In noul Palat Dacia-România

Pe diua de 29 Noembrie 1885.

	Cumpăr.		Vêndute	
5% Rentă Amortisabile .	90	1/3	91	—
5% Rentă Rom. perpetuă.	86	1/4	87	1/2
6% Obligațiĭ de Stat . .	83	—	83	3/4
6% „ C. F. R. R.	—	—	—	—
5% „ Municipale .	71	1/2	72	1/2
10 fr. „ Caseĭ p. 300 l.	205	—	210	—
5% Scr. funciare Rurale.	85	—	86	—
7% „ „ „ .	102	—	102	1/2
5% „ „ Urbane.	80	—	81	—
6% „ „ „ .	89	—	90	—
7% „ „ „ .	96	1/2	97	1/2
Im. cu prime Buc. 20 l. buc.	30	—	32	—
Acț. Bănc. Naț. a Rom. 500 l.	—	—	—	—
„ Soc. Cr. Mob. Rom. 250 l.	—	—	—	—
„ „ Rom. de Cons. 500 l.	—	—	—	—
„ „ de Asig. D.-R. 200 l.	—	—	—	—
„ „ „ Naționale 200 l.	—	—	—	—
5% Municipale nuoĭ. . .	—	—	—	—
Acț. Banca Prevederea. .	—	—	—	—
DIVERSE				
Aur contra Argint. . . .	16	1/2	17	—
„ „ Bilete bancă.	16	1/2	17	—
Florinĭ Wal. Austr. . . .	2	01	2	02
Mărcĭ Germane.	1	23	1	25
Bancnote francese	99	1/2	100	1/2

MARE ASORTIMENT

DE

SĂPUNURI de TOALETĂ PARFUMATE

De la 10 bani până la 2 lei bucata

LA SATININE

Nouă și importantă descoperire recomandată de tóte celebritățile medicale. Remediŭ infailibil contra tuturor afecțiunilor pieleĭ.

Acest săpun are un miros suav și se întrebuințéză ca și săpunul ordinar, dar nu trebue să ne spălăm de cât cu apă săpunată. Nu trebue să se întrebuințeze oțeturĭ de toaletă într'acelașĭ timp și pe urmă.

Intrebuințarea constantă a acestuĭ săpun împiedică infailibil încrețiturile premature ale fețeĭ.

Model mic,	parfum simplu. . . .	Bucata	— 60
„ mijlociŭ	„ dublu . . .	„	1 20
„ mare	„ extra-fin. . .	„	2 —

Se vinde numaĭ la Administrația diaruluĭ „Universul“. Calea Dorobanților No. 8, în dosul Episcopieĭ, Bucurescĭ.

SOLUTION PAUTAUBERGE

AU CHLORHYDRO-PHOSPHATE DE CHAUX CRÉOSOTÉ

Intrebuințat cu succes în Spitalele din Paris și recomandată de către ceĭ maĭ însemnațĭ Medici, în BRONCHITE, CATARURI, TUSE OPINIATRE, BÓLE DE PEPT (Oftica), RACHITISMUL (Copi scrofuloși și diformi).

Modul întrebuințăreĭ: Fie-care lingură întruă jumătate pahar cu apă și jachar.

Ph[ie] PAUTAUBERGE, 91. Bulevardul Voltaire, la PARIS, și tóte Ph[ie].

DOCTORUL

H. LUPUS

DE LA FACULTATEA DE MEDICINA DIN PARIS

Mamoș, special pentru bóle de femeĭ și bóle syphilitice

S'A INTORS LA PLOESCI

și stabilit Calea Bucurescĭ No. 6.

(Casa Varga)

Consultațiunĭ în tóte dilele de la 9—11 diminéța și de la 3—5 dupĕ amiadĭ, pentru săracĭ gratis. 10—2

Laureta Sterle

renumita cărturăresă sosită de curênd în Capitală și domiciliată în Calea Plevneĭ No. 60, la sfîrșitul Bulevarduluĭ face cunoscut arta sea de a ghici trecutul, presentul și viitorul cu cărțile, și dupe semnele pălmeĭ. 12—10

Frați Chinese

TOCILARI ITALIENI

Strada Decebal No. 3.— Bucuresci

Ascute orĭ-ce obiect tăitor cu prețurile cele maĭ reduse. 12-2-6

Pomadă Italiană cu basă vegetală

infailibilă pentru a face să reiasă pĕrul pe capul cel maĭ complectamente pleșuv, în timp de 50 dile, pênă la etatea de 50 anĭ, dacă rădăcina pĕruluĭ nu este cu totul stârpită. Acéstă pomadă opresce căderea pĕruluĭ, orĭ care ar fi causa ce a produs'o.

Dupĕ cură

Pomada italiană 'mĭ-a redat din pĕrul capuluĭ și sprincenele la vêrsta de 56 anĭ; vĕ rog bine voițĭ a 'mĭ maĭ trimete patru borcane și primițĭ banĭ în sumă de leĭ 18 (adică leĭ opt-spre-dece) prin mandat postal.—Cu stimă Const. Pisca, Craiova.

„**Pomada Italiană** 'mĭ redă viața pĕruluĭ; avețĭ bună-voință a'mĭ maĭ trimete două flacóne. Nu pot îndestul a vĕ mulțumi.— Niculescu, Babadag.“

Prețul unuĭ borcan leĭ 4.50.

Se vinde numaĭ la Administrația „Universuluĭ“, Calea Dorobanților, No. 8, în dosul Episcopieĭ, Bucurescĭ.

Cel maĭ plăcut cel maĭ gentil și cel maĭ

ieftin cadoŭ ce se póte face la o damă este: O frumósă cutie coprindênd 2 buteliĭ de parfum, 1 butelie de glicerină parfumată, o cutie de pudră de orez parfumată pentru a albi pelea și o cutie cu prafurĭ de dințĭ leĭ 5.50

O altă frumósă cutie care conține o sticlă de parfum o cutie de pudră de orez parfumată, un cosmetic și un mic săpun leĭ 3.50.

Se viude numaĭ la Administrația „Universuluĭ“, Calea Dorobanților, No. 8, în dosul Episcopieĭ, Bucurescĭ.

Lustru pentru a pune în scrobélă

Acéstă specialitate pusa în scrobélă dă albiturilor când vor fi călcate, un lustru strălucitor. Prețul leĭ 1.50.

Se vinde numaĭ la Administrația „Universuluĭ“, Calea Dorobanților, No. 8, în dosul Episcopieĭ, Bucuressĭ.

Cernélă neștérsă spre a însemna

rufele fără nicĭ o preparație. Nu se descoloréză prin spălare, și nu piere cu nicĭ o procedare chimică. Sticluța conține aprópe 20 gr. de cernélă spre a însemna o mie și maĭ bine de rufărie leĭ 1.

Se vinde numaĭ la Administrația „Universuluĭ“, Calea Dorobanților, No. 8, în dosul Episcopieĭ, Bucurescĭ.

ANUNCIU

Societatea „Trajan“ și „Curcubeul Românieĭ“ mutuală, pentru ajutor reciproc, din Bucurescĭ, fundată și constituită la 6 Octombre 1885, de a căreĭ existență a luat încunosciințare și onor. ministru al domeniilor prin adresa sa No. 59563, se face cunoscut tuturor persónelor fără deosebire de profesiune, de sex și de naționalitate care voesc a se înscri in fie-care Duminecă și sĕrbătorile de la 10—3 din di.— Biuroul societățeĭ este situat în str. Brezoianu No. 1 hotel Lambru saŭ Mercuș, etagiŭ I-iŭ camera No. 3—5.

No. 29.

Președintele Societățeĭ *C. Panaitescu.*

20—10

Calydor

Acéstă specialitate parfumată al bouquetuluĭ de trandafir este superiórá orĭ-căreĭ preparațiunĭ pênă acum cunoscută pentru *albirea, întărirea și înfrumusețarea peleĭ.*

Și garantédă că *Calydor* este cu totul nevĕtămĕtor și fără nicĭ o substanță minerală saŭ vĕtămătóre; albesce imediat și perfect pelea și o curăță cât de curând făcând să dispară orĭ-ce pete ale fețeĭ încrețiturile și orĭ-ce altă bólă a peleĭ. Flaconul mare leĭ. 2.50.

Se vinde numaĭ la Administrația „Universuluĭ“, Calea Dorobanților, No. 8, în dosul Episcopieĭ, Bucurescĭ.

Noutate! Noutate! Noutate!

Premiata pudră „Excelsior“

E o nouă pudră, invisibilă, de o finéță nespusă, care pe lângă că are *parfumul cel mai suav*, și că nu conține nicĭ o materie *vătămătóre* are proprietatea infailibilă d'a face pielea de o albéță și de o frăgedime extraordinară. Ea preservă contra încrețiturilor și face să dispară petele dând pieleĭ o frumusețe constantă.

Putem asigura că pudra „**Excelsior**“ e superiórá orĭ-căreĭ pudre cunoscute până acum.

Cutia elegantă leĭ 2.

Se vinde numaĭ la Administrația “Universuluĭ“, Calea Dorobanților, No. 8, în dosul Episcopieĭ, Bucurescĭ.

Săpun de Oleiŭ de Rețină

Cel maĭ bun din săpunurĭ pentru cualitățile sale de a înmuia, de a înfrăgezi și pentru plăcul eĭ miros. Cutia cu treĭ bucățĭ leĭ 3.50.

Se vinde numaĭ la Administrația „Universuluĭ„, Calea Dorobanților, No. 8, în dosul Episcopieĭ, Bucurescĭ.

Apă Ateniană spre a curățĭ și înmuia

pĕrul. Face să dispară repede mătréța și mâncărimea care adesea contrebuesce la perderea pĕruluĭ, distruge resturile acide produse de sudóre, carĭ sunt germenul diferitelor bóle de pele. Un elegant flaconaș leĭ 1.20.

Se vinde numaĭ la Udministrația „Universuluĭ“, Calea Dorobanților, No. 8, în dosul Episcopieĭ, Bucurescĭ.

Editura Tipografieĭ „Universul“ Luigi Cazzavillan, Calea Dorobanților, No. 8.—Bucurescĭ.

ANUL II. No—386 5 Bani în Capitală. 10 Bani în Provincie LUNI și MARȚI, 2—3 DECEMBRE 1885.

UNIVERSUL

FOAIA POLITICA ILUSTRATA

ABONAMENTE:

Pe an: In tótă România leĭ 18.—
6 luni: „ „ „ 9.—
3 luni: „ „ „ 4.50

Apare în tóte ḑilele de lucru la 7 ore diminéța.

REDACȚIA ȘI ADMINISTRAȚIA:
CALEA DOROBANȚILÒR. No, 8. BUCURESCI.

Inserțiunr și reclame 2 leĭ linia.
Anunciurĭ pe pagina 4-a 60 banĭ linia.
Scrisorĭ nefrancate se efusă.
Articole nepublicate nu se înapoézĕ.

Fórte important

Universul deschide un abonament extraordinar de la 1 Decembrie până la 1 Ianuarie cu preţul 1 leŭ 80 banĭ. Cine va trimite acéstă sumă primesce ca premiŭ *Calendarul ilustrat al Universuluĭ* pe anul 1886, un frumos volum de 100 paginĭ, format mare.

Bucurescĭ 1 Decembre 1885

Relele Centralisăreĭ

Una din causele principale ale discreditului parlamentarismuluĭ actual stă în marea cantitate de favoruri pe care miniștriĭ le pot acorda deputaţilor. Acest lucru n'ar fi cu putinţă dacă conducătoriĭ Statuluĭ n'ar fi învestiţi cu prea multe atribuţiunĭ.

Guvernul se amestecă în tóte; de aicĭ decurg necontenitele rugăminţi ale intriganţilor spre a 'l face să intervie în favórea lor saŭ a clienţilor lor; de aicĭ decurge tirania morală a miniştrilor carĭ, putênd împărţi favoruri cu amândouĕ mâinile, căpătă voturĭ și... aplause.

Dacă ar fi maĭ restrîns câmpul atribuţiunilor puterei centrale, maĭ restrînsă ar fi și conrupţia, ale căreia efecte triste se resfrîng asupra naţiuneĭ ce muncesce și plătesce taxele.

Fiind fórte comod sistemul d'a îngriji de interesele nóstre personale saŭ ale colegiuluĭ, saŭ ale oraşuluĭ nostru cu baniĭ naţiuneĭ întregĭ, este firesc lucru ca anticamerele ministeriale să fie îndesate do postulanţĭ și ca să fie favorisaţĭ ceĭ maĭ puternicĭ, maĭ violenţĭ și maĭ stăruitorĭ, maĭ ales aceia care din parte-le pot da ajutor miniștrilor—schimb de serviciĭ murdare.

Cu un asemenea sistem este lucru firesc ca în fie-care ḑi să se săvârșéscă nedreptăţĭ, de óre-ce guvernul care n'are alte resurse afară de acele pe care le ia mulţimeĭ cetăţenilor, pe când favorisézĕ pe unĭĭ, de sigur păgubesce pe alţiĭ. Ceĭ depărtaţĭ de la favoruri, ceĭ păgubiţĭ aŭ tot dreptul să strige că li-se face nedreptate. Așa în cât, creând supărărĭ recriminărĭ, urĭ, se sémănă zizania, se pricinuesce rĕsvrătirea.

Centralisarea administrativă este tiranie ministerială, conrupţie, nedreptate, înjosire de caracter, causă de revoluţiĭ. Ţara tradiţională a centralisăreĭ este Francia; eĭ bine, nicĭ o ţară din Europa n'a avut în secolul acesta atâtea schimbărĭ, adesea nefecunde, de guvern ca Francia.

Când vorbim de spiritul de energie și de iniţiativă al cetăţenilor Statelor-Unite din America, al englesilor și al elveţianilor, nu trebue să uităm că sistemul administrativ ce'ĭ conduce este al *self-governamenteluĭ*. Intr'aceste ţĕrĭ particularii se guvernă singurĭ; administraţiile locale îngrijesc singure de interesele lor speciale; nu cer de mâncare guvernuluĭ, pentru că nu le póte da. Guvernul central într'aceste ţĕrĭ îngrijesce numaĭ de interesele curat naţionale, adică de cele ce se rapórtă într'un mod egal la tótă părţile Statuluĭ.

E vorba de o cale fierată, de un drum, de un canal, de un pod, de o școlă specială ce intereséză pe o provincie, o regiune? Provincia, regiunea trebue să îngrijéscă de ele;—asta trebue să fie regula.

Este adevĕrat că o dată cu schimbarea circumstantelor și a necesităţilor, trebue când largită când restrînse marginele amesteculuĭ guvernativ, pentru că interesele fiind de o natură variabilă, se schimbă și interesele Statuluĭ. Dar cu cât este maĭ restrînsa acţiunea guvernuluĭ, cu atât maĭ mult cetăţeniĭ sunt siliţĭ să lucreze și lucréză.

Puterea unuĭ Stat e resultanta iniţiativeĭ, hărnicieĭ, energieĭ, productivităţeĭ cetăţenilor sĕĭ. Aceștia, din nenorocire, cu atât lucréză maĭ puţin cu cât administraţia e maĭ centralisată, cu cât sunt maĭ mult obicinuiţĭ să vadă că 'șĭ pot ajunge scopul prin favoritism.

Trebue schimbat sistemul.

Trebue descentralisarea; ea este, în ordinea administrativă, libertatea. Dar libertatea nu póte da róde, dacă nu e ajutată de hărnicie, dacă nu e sancţionată de responsabilitate, și de nu va înceta să fie profanată, cum din nenorocire este acum în România, de favoritism.

DIN PARIS

(Corespondenţa particulară a „Universuluĭ“)

27 Noembrie.

Aicĭ lumea se ocupă mult de chestia evacuăreĭ Tonkinuluĭ. Comisiunea numită de Cameră spre a cerceta acéstă chestiune și-a început de mult lucrările. Din depunerile luĭ Brière de l'Isle resultă că

Mareșalul Martinez Campos.—(Veḑĭ pag. 3)

numaĭ 6000 de ómenĭ sunt de ajuns spre a menţine ordinea în Tonkin. Fostul general comandant în Tonkin este de părere că de se va evacua Tonkinul, Cochinchina se va afla în primejdie, pe când a tminterĭ menţinêndu se 6000 de ómenĭ în Tonkin, se va putea păstra fórte bine ordinea. Generalul Brière de l'Isle s'a plâns fórte mult contra luĭ Herbinger care s'a retras de la Song-Tay, și l'a acusat că pe când făcea acest lucru era beat. Comisiunea se ocupă să cerceteze dacă într'adevăr era așa, lucru ce e fórte posibil, de óre-ce Herbinger are viţiul beţieĭ. Este sigur că Herbinger va fi dat în judecată.

Acum „République Française“ vine și acusă chiar și pe generalul Courcy, comandantul suprem din Tonkin.

In rechisitoriul pe care i-l face, „République“ ḑice că Courcy n'a avut alt scop de cât să capete titlurĭ și să fie menţinut în activitate până la șépte-ḑecĭ de anĭ.

Intr'adevăr, din declaraţiile luĭ Brière de l'Isle se vede că francesiĭ se pot și se puteaŭ—după încheierea tractatuluĭ cu China—menţine în Tonkin, cu fórte puţinĭ ómenĭ; eĭ bine, Courcy încurcă afacerile Tonkinuluĭ, ceru soldaţĭ noĭ, dete însemnătate de campanie uneĭ vînătorĭ de tâlharĭ înnarmaţĭ cu bambu.

Dar văḑênd că lucrul acesta nu era de ajuns se întórse spre Annam, unde prăpădi ómenĭ de géba!

Consecinţele uneĭ asemenea lucrărĭ, încheiate „République Française“ sunt iremediabile.

Aceste lucrurĭ impresionéză mult opinia publică și fac și maĭ dificilă darea creditelor pentru Tonkin, cerute de guvern. Majoritatea Comisiuneĭ pentru aceste credite a și cerut deja ca chestia lor să fie supusă la o discuţie maĭ largă.

Discuţia asupra Tonkinuluĭ va începe probabil mâine și va ţine câte-va ḑile.

Clémenceau care s'a intremat din bóla ce avusese va lua parte la acéstă discuţie.

Camera de Comerţ se pronunţă în unanimitate contra evacuăreĭ și pentru ocuparea totală a Tonkinuluĭ de către francesĭ.

Demonstraţiile într'acest sens se înmulţesc, și acésta arată că discuţia va fi fórte căldurósă, radicaliĭ fiind hotărîţĭ să lupte din rĕsputerĭ ca să dobîndéscă evacuarea Tonkinuluĭ.

* Congresul pentru alegerea președinteluĭ republiceĭ se crede că se va amâna până după Crăciun.

Acésta din pricina unora lucrărĭ ale Camereĭ, care nu s'aŭ sfîrșit destul de repede.

* Alaltăieriĭ d. Lesseps se înturnă călare de la obicinuita sa preumblare la Bois de Boulogne.

Călăria pe un cal arab.

Aprópe de casă, calul mirosind a grajdu vru să alerge. Lesseps îl opri. Calul alu necă și căḑu peste călăreţ. Nisce trecătorĭ 'l liberară ducêndu l a casă.

Lesseps a fost rănit greŭ la faţă, care era plină de sânge. Dar din fericire, nu e nicĭ o primejdie.

Traian.

Spice din ţară

Atentat.—Alaltă-séră, în Galaţĭ pe orele 5½ doĭ indivizĭ necunoscuţĭ s'aŭ introdus în casa d-luĭ Giurcovicĭ, în dosul sfinţilor Apostolĭ, și găsind pe soţia sa, Betina, singură, aŭ salutat o ḑicându-i *bonjour* și apoĭ imediat aŭ apucat-o de gât și aŭ trântit-o jos. Ţipetele desperate ale victimeĭ aŭ intimidat pe agresorĭ carĭ s'aŭ vĕḑut siliţĭ să fugă fără să fi putut fura ce va. Poliţia urmăresce.

—x—

Din causa amorului.—Aflăm că o fostă servitóre Maria Mănescu avênd i-bovnic pe un locotenent și fiind părăsită s'a exaltat.

—o—

Rănire.—In Iași un evreŭ anume Lupu Steinberg voind să sară cu cuțitul la muma luĭ a fost întâmpinat de un alt evreŭ, care, drept resplată, fu tăiat la mănă de curajosul în chestiune.

—x—

Ambulanțe rusești.—Joĭ cu trenul de la Unghenĭ, la 3 ore p. m. a sosit din Odessa la Iași D-l. *Rally*, dirigintele Crucei roșie din numitul oraș însoțit de un medic-chirurg spre a se duce în Bulgaria și Serbia în ajutorul râniților. Tot cu acest tren a sosit și douĕ vagóne încărcate cu diferite materiale sanitare.

—x—

Scólele în Ialomita Brăila.—„Monitorul“ de ieri publică raportul revisoruluĭ scolar de Ialomița-Brăila privitor la mersul învĕțământuluĭ.

Din acest raport reese că în județul Ialomița aŭ funcționat în anul scolar trecut 118 scóle din carĭ 98 de băeți și 20 de fete cu o populațiune de 5,230 băeți înscriși și 1601 fete.

In județul Brăila scólele aŭ fost în numĕr de 79, din carĭ 57 de băeți și 22 de fete, cu o populațiune de 2.719 băeți înscriși, și fete 919.

Absolvenți a 6 clase aŭ fost 7 în județul Brăila și 7 în județul Ialomița, total 14.

Noutăți Telegrafice

Paris 29 Noembre.

Comisiunea creditelor pentru Tonkin a ales de raportor pe d. Pelletan. Ea a decis a nu acorda guvernuluĭ de cât credite provisoriĭ, așteptând ca Camera să se pronunțe asupra cestiuniĭ de evacuare care va fi discutată probabil la 21 Decembrie.

Berlin 29 Noembrie.

Impĕratul va primi mâine în audiență solemnă pe Tevfik Bey ambasador al Turcieĭ.

Constandinopol 29 Noembre.

Prințul Nuredin Efendi, al treilea frate al Sultanuluĭ, a încetat din viață

Cataro, 30 Noembre.

Sĕptămâna trecută a avut loc mai multe conferințe între principele Milan, principele Petru Caragheorghevicĭ, representantul Greciei și primul-ministru Bozo Petrovicĭ. Acesta din urmă plécă în misiune diplomatică la Viena și Petersburg,

Londra, 30 Noembre.

„Times“ ține că cestiunea Rumelieĭ póte să fie socotită ca regulată, pentru că cele treĭ imperiĭ renunță să restabilésca statul quo ante. Turcia va trimite un comisar ca să asculte dorințele Rumelioților și le va da satisfacțiune. Dupĕ aceea puterile vor consacra modificarea adusă în tratatul de la Berlin.

CRONICA BUCURESCEANA

Duminecă, 1 Decembre.

Experiența cupolelor.—Aĭ sosesc în capitală 3 oficerĭ superiorĭ din armatele Germanieĭ, Belgieĭ și Turcieĭ pentru a fi de față la încercarea cupolelor. Fiind că nicĭ o țară din Europa n'a introdus încă acest sistem de fortificație, se așteptă ca maĭ tóte să trimită ómenĭ specialĭ spre a lua cunoscință de eficacitatea ce oferă o ast-fel de invențiune.

Cu trenul de alaltă ierĭ a sosit în capitală și un inginer al usineĭ Saint-Chaumont din Francia, unde s'a fabricat cupola francesă, pentru a asista la experiențele ce se vor face.

Marți, 3 Decembre, 10 ore diminéța, vor începe esperiințele fiind față toți representanțiĭ străinĭ Se vor instala pe platoul de la Cotrocenĭ linii telegrafice.

—o—

Recursul maioruluĭ Pandrav a fost respins de consiliul de revisie al corpuluĭ II de armată cu majoritate de 3 voturĭ contra 2. Maiorul Pandrav a făcut recurs în casație.

—o—

Pentru mórtea lui Alfons XII.—Indată după încetarea din viață a M. S. Regelui Alfons XII al Spanieĭ, Suveranul nostru a telegrafiat M. S. Regineĭ Isabela, muma ilustruluĭ defunct, iar Augusta nóstră Suverană M. S. Regineĭ Cristina, vĕduva Augustuluĭ Rege, spre a Le exprima sentimentele Lor de sinceră condoleanță.

MM. LL. Reginele Isabela și Cristina aŭ rĕspuns Augușților noștri Suveranĭ în termenĭ ceĭ maĭ cordialĭ.

In aceeași ți, Dniĭ miniștriĭ și casa regală a mers la Exc. Sa D. ministru al Spanieĭ pentru a'ĭ exprima via parte ce România și Suveranul eĭ iaŭ la acéstă nenorocire.

—o—

Sosiri.—D. Paul Stătescu cu soția sa, de la Tulcea.

—o—

Timpul în Bucurescî nu'ĭ nicĭ móle nicĭ tare. In nóptea de alaltăieri s'a pus o pătură de zăpadă ca de vr'o palmă astfel că ierĭ tótă ziua aŭ circulat săniile.

—o—

Crima din str. Sórelui.—Scim positiv că procesul luĭ Miulescu și a soțieĭ luĭ, acusați pentru omorul din str. Sórelui, contrar scirelor date de alte diare, se va judeca de curtea cu jurați de Ilfov în ilele de 21, 23 și 24 Decembrie. Pentru a fi admis în sală la judecarea acestuĭ proces, va trebui să aibă fie-cine un bilet pe care 'l va elibera grefa curțeĭ.

Pentru cititoriĭ „Universuluĭ“ vom în grija a face dărĭ de sémă amănunțite despre desbaterile ce se vor urma.

—o—

Rectificare. — Apelul către dómnele oficerese pe care l'am publicat într'unul din numerele trecute, și în care era vorba de înființarea uneĭ societățĭ pentru înzestrarea fetelor de oficerĭ, a fost făcut de dómna M. Mărculescu din Ploești.

ACTE OFICIALE

Sunt numițĭ :

D. C. Caracaș, judecător de instrucție la tribunalul Ilfov, d. N. San Marin procuror pe lângă tribunalul Ilfov, d. P. Ghiacioiu procuror pe lângă tribunalul Ilfov, d. G. Porumbaru judecător la ocolul Dâmbovița.

* S'a înaintat la gradul de mare cruce al ordinuluĭ *Steaua României* d. Alecsandru C. Plagino, ministru plenipotențiar al Românieĭ la Roma.

* D. Iorgu Istrati, directorul prefectureĭ județuluĭ Roman, este autorisat să ia parte în consiliul de revisie al recrutațieĭ pentru contingentul anuluĭ 1886, în locul d luĭ prefect.

RESBOIUL
Serbo-Bulgar

Sofia, 30 Noembre.

Poporul bulgar e fórte indignat pentru modul cum administrația Austro Ungară a vapórelor pe Dunăre se pórtă către puterile beligerante. Douĕ bateluri Austro Ungare purtând pavilionul sêrb aŭ debarcat la 24 c. la Coșava, pe teritorul bulgar, unde se află provisiunĭ, muniționĭ, arme și soldați sêrbĭ.

Faptul acesta a fost notificat atât guvernuluĭ Austro Ungar cât și celuĭ român. E de notat că pe când societatea sus-disa acordă sprijinul sĕŭ sêrbieĭ, la Bulgarĭ refusă chiar transportul răniților și bolnavilor de la Lom Palanca la Rusciuk.

Mi se raportéză că în zilele din urmă, din causa lipseĭ de mijlóce și a timpuluĭ nefavorabil, o mulțime de rănițĭ aŭ murit; s'a cerut ajutor pretutindenĭ.

Președintele societățeĭ Crucea Roșie din Petersbug a rĕspuns imediat la apel trimițênd 100,000 fr., care aŭ sosit deja, precum și o colónă sanitară care va ajunge aci peste câte va ile.

Timpul e fórte rĕŭ, zăpada trece de genuchĭ și un vênt puternic suflă necontenit; cu tóte astea trupe și voluntarĭ sosesc mereŭ din Rumelia cari sunt primite aci cu aclamărĭ. Aceste trupe, care sunt animate de cel maĭ mare entusiasm, după o scurtă sedere de 24 ore sunt îndreptate către câmpul de luptă, parte la Pirot, parte la Lom Palanca pentru a ajuta asediațiĭ de la Vidin, dacă vor reîncepe ostilitățile.

Se ascéptă aci de la Belgia, Germania și Anglia mare cătățime de muniționĭ și arme.

In fața tăcereĭ persistente a guvernuluĭ sêrbesc, guvernul princiar a remis Puterilor o Notă, în care se coprinde declarațiile următóre :

Serbia caută numaĭ să câștige timp pentru a reconstitui forțele sale sleite.

Propunerile Serbieĭ sunt inacceptabile pentru că nu conțin oferta de a trata despre pace în timpul armistițiuluĭ propus.

Tragerea noiĭ liniĭ de demarcațiune luând de bază puncte ocupate ziua în care comitetul Khevenhüller a intervenit, va da loc în contestațiunĭ și neînțelegerĭ.

Fără încetarea ostilităților Sêrbii ar fi fost constrânși să evacueze teritoriul Vidinuluĭ.

Nota maĭ spune că situațiunea respectivă a celor douĕ armate nefiind egală, o evacuare reciprocă n'ar fi justificată.

Guvernul bulgar speră deci, că Puterile vor exercita o presiune efectivă pentru a ajunge la încheerea unuĭ armistițiŭ destinat a pregăti o pace onorabilă și durabilă, căcĭ scopul principal al Puterilor trebue să fiă a pune capăt acestuĭ rĕsboĭ fratricid.

Pirot, 30 Noembre.

Aicĭ ninge fără întrerupere și un vênt impetuos nu ne lasă linisciți nicĭ un moment măcar. Sĕrmanĭ soldați care n'aŭ nicĭ un adăpost sufer fórte mult și dacă starea de lucrurĭ nu se va sehimba, trupele bulgare vor avea de suferit încă maĭ mult, maĭ cu sémă că aprovisionĕrile acum se fac cam greŭ. Prințul Alexandru este mereŭ în mișcare, însuflețind curagiŭ și răbdare la toțĭ. Zilele acestea Alteța sa a fost cam indispus, aĭ însă este fórte sănătos.

Nis, 30 Noembre.

Regele a suspendat voiajul sĕŭ la Belgrad fiind-că regina va sosi aicĭ mâine. Din causa timpuluĭ fórte rĕŭ, M. S. erĭ și aĭ nu a eșit de loc și a întrunit în consiliŭ pe generalĭ care se află aicĭ.

Generalul Horvatovicĭ a ținis din noŭ Regeluĭ Milan că trupele sunt gata a reîncepe lupta și tóte nu doresc alt-ceva de cât rĕsbunarea de înfrângere suferită la Slivnița. Aĭ a sosit aicĭ un batalion de voluntarĭ sêrbĭ din Austria și Bosnia. A sosit de asemenea maĭ multe muniționĭ.

Viena, 29 Noembre,

„Corespondența Politică“ anunță că marile Puterĭ sunt de acord pentru a primi rolul de mijlocitóre, în ceea ce privește încheierea unuĭ armistițiŭ între Serbia și Bulgaria.

Indată ce cele douĕ părțĭ beligerante le vor face cererea într'un mod formal și vor declara că se vor supune decisiuniĭ ce va interveni, Puterile vor numi delegațĭ militarĭ, ce se vor duce la fața loculuĭ spre a determina o linie de demarcațiune și o zonă neutră.

Nis, 30 Noembre.

Guvernul sârb desminte afirmațiunea guvernuluĭ princiar spunênd că niște avant-posturĭ bulgare ar fi fost atacate de niște trupe sêrbe. El constată din potrivă că niște detașamente bulgare aŭ pătruns adesea în împrejurimile Pirotuluĭ, în nisce sate de unde 'ĭ aŭ gonit locuitoriĭ. Niște voluntarĭ bulgarĭ aŭ fost respinși asemenea din Vlazina unde eĭ se puneaŭ pe jaf. Dar în nicĭ o parte Sêrbiĭ n'aŭ tras asupra soldaților regulați bulgarĭ.

Foița „Universului„

14

DRAMELE VIEȚEĬ

Milionele Domnuluĭ Joramie

PARTEA INTĂIA

Crima de la Grandval

VI

Manuscrisul

Maĭ înainte de a intra în odaia sa, contele ține luĭ Ambrosie Mourillon, care petrecuse iarna la palatul de Soleure și nu se înturnase încă la vila sa de la Villeneuve-Saint-Georges.

— Dragă Mourillon, te rog să nu eșĭ mâine diminéță, am trébă cu tine.

— Sunt cu totul la dispositia domnuluĭ conte.

— Mulțumesc ! dându-mĭ manuscrisul despre care ți-am vorbit, d. Joramie m'a făcut să pricep că eraŭ nisce cercetărĭ de făcut, și ceva 'mĭ spune că voiŭ avea trebuință de tine într'acéstă circumstanță.

— Viața mea e a d-tale domnule conte; va fi o mare fericire pentru mine de voiŭ maĭ putea face ceva care să 'ți placă d-tale.

— Bine, dragă Mourillon, mâine diminéță, vom ceti împreună manuscrisul d-luĭ Joramie. Vom sci atuncĭ ce ni se cere, cu ce misiune însemnată voiŭ fi însărcinat. Orĭ care ar fi ele, mĕ voiŭ conforma celor din urmă voințe ale sărmanuluĭ meŭ prieten. Nu trebue să amăgescĭ încrederea unuĭ mort.

A doua ți diminéță, la nouĕ ceasurĭ Mourillon intră în odaia conteluĭ, care 'l chiemase.

D. de Soleure sta la biuroul sĕŭ, scosese dintr'un saltar plicul misterios, cu pecetia sa mare și neatinsă.

Contele făcu semn luĭ Mourillon să se așeție pe un fotoliŭ, apoĭ ține :

— Manuscrisul este în plicul acesta; cum veți, n'am vrut să rup pecetia maĭ înnainte d'a te avea lângă mine. Acum, avem să citim.

Contele rupse plicul și desfăcu manuscrisul care începênd cu aceste cuvinte: „Domnule conte“, se presenta sub forma uneĭ scrisorĭ.

D. de Soleure ceti :

„Domnule conte,

„Mĕ adresez prietenuluĭ și maĭ mult încă, omuluĭ cu o inimă bine făcĕtóre și care a suferit mult.

„Mĕ grăbesc, fiind că simt că în curând nu voiŭ maĭ fi. Mórtea este lângă mine și 'mĭ strigă: Grăbesce-te ! Nu mĕ lăsa ca să te iaŭ până ce nu'ți veĭ linisci cu desăvêrși e cugetul, până ce nu'ți veĭ fi îndeplinit cea din urmă datorie a ta.

„Aĭ suferit, domnule conte, anĭ întregĭ aĭ plâns un copil pe care 'l pierdușeĭ, pe care ți-l luaseră ; dar d ta ți-aĭ regăsit copilul ; Dumnezeŭ ți-a șters lacrămile.

„Și eŭ am un copil, domnule conte, un copil pierdut pe lume, l'am căutat, l'am căutat multă vreme, l'am căutat pretutindenĭ ; dar, vaĭ ! maĭ puțin fericit de cât d-ta, nu l'am regăsit.

„Am să istorisesc ce-va fórte trist, domnule conte, aĭ să asculți o mărturisire.

„Sunt născut la Beauyency, unde tatăl meŭ, funcționar la contribuțiile indirecte, se însurase. N'aveam nicĭ opt anĭ când a murit mumă mea. Tata stătea atuncĭ la Nevers. Mulțumită sprijinuluĭ câtor-va funcționarĭ înalțĭ, carĭ vedeaŭ cu ochĭ buni pe tata, și póte mulțumită și desceptăciuneĭ și stăruinței mele, intraĭ ca semi-bursier în liceul de la Nevers, unde făcuĭ studiĭ îndestulătóre spre a dobândi diploma de bacalaureat în litere.

„De doĭ anĭ, tata, numit perceptor, locuia în orășelul Bourgneuf, în departamentul Charente-Inférieure. Mĕ chiemă la dênsul ; dar, pentru că nu 'mĭ plăcea nicĭ de cum să fac parte dintre funcționarĭ de contribuțiĭ. tata, nemaĭ putêndu mĕ ține mult fără să muncesc, mĕ statornici la singurul notar al orașuluĭ în calitate de copist.

„Cu timpul—cincĭ anĭ—ajunseĭ să câștig aprópe destul ca să pot trăi ; o mie de leĭ pe an. E drept însă că o mie de leĭ pe atuncĭ, făceaŭ cât douĕ acum. Astfel, positia mea era destul de frumósă, relativ.

„Era și vreme ca să pot a nu mĕ maĭ bizui pe tata, fiind că, peste puțin timp el muri sărac precum trăise în tot d'a una.

„Notarul vruse să 'mĭ rĕsplătéscă munca și slujbele ce aduceam biroului, căcĭ căpătasem fórte iute cunoscințele trebuincióse spre a putea înlocui pe întâiul scriitor și, la trebuință, să răspund în locul notaruluĭ.

„Mĕ întâlnisem într'o ți, pe una din stradele orașuluĭ, cu o fată a căreia frumusețe, al căreia aer modest și a căreia privire de o dulcéță nespusă produseseră asupra-mĭ o vie impresie.

„Necunoscând'o nicĭ de cum, pentru că o vĕdusem pentru întâia óră, vruseĭ să sciŭ cine era. Mĕ informaĭ și aflaĭ că frumósa fată se numia Clara Guérin, locuia la părințiĭ eĭ în micul sat Bourgvoisin, la douĕ chilometre departe de oraș unde ea venia în tóte ilele ca să lucreze la o cusătorésă.

„De atuncĭ nu mĕ maĭ gândiĭ de cât la domnișóra Clara și cătaĭ mijlocul d'a o revedea, ceea ce era ușor, de óre-ce n'aveam de cât să mĕ găsesc în calea eĭ, diminéța, când venia în oraș, séra, când se înturna în sat.

„O revĕțui ast-fel de maĭ multe orĭ, și într'o séră, devenind maĭ îndrăsneț, îĭ vorbiĭ. Ea mĕ observase deja, și 'ĭ ghiciĭ emoțiunea după roșéța ce 'ĭ acoperi pe dată obrajiĭ și fruntea.

„Mĕ ascultă fórte turburată, tremurênd puțin, dar fără necaz, încercându se din potrivă să zîmbéscă.

(Va urma)

Emile Richebourg

CARTEA VIEȚEI

E rușinos, mai ales pentru omul virtos, să redesceptе injuriile și si scormonéscă prin cenușa unei adormite.

***

Nu e om rĕŭ numai cel care aduce o insultă, dar și cel care are de gând s'o facă.

***

Să ne ferim cu băgare de séma de îngâmfare, de dispreț, de arogață, când suntem în stare bună și când treburile ne merg dupĕ plac.

***

Statele cele mai civilisate sunt tot d'auna tot atât de aprópe de barbarie ca și ferul de rugină.

***

Femeile sunt ca tainele, cu cât cauți a le ghici, cu atât mai puțin le înțelegi.

IGIENA

Barometru.—Mai prin tóte casele se află astă-ți Barometru destinat să ne arate presiunea atmosferică și deci să ne ajute până la un óre care punt să prevedem timpul. Ceĭ ce necunoscênd teoria barometrului se mulțumesc să citéscă pe dênsul *timp frumos*, *variabil*, *ploie*, etc. se vĕd adesea amăgiți în prevederile lor și învinovățesc instrumentul pe când ar trebui să 'și învinovățéscă incapacitatea lor d'a tălmăci rĕspunsurile. Barometrul înălțându-se nu póte spune de cât un singur lucru, că aerul a crescut în greutate, și acésta fie pentru că e mai uscat fie pentru că e mai rece. Când din potrivă barometrul se scobóră ne arată că aerul e mai ușor și acésta fie pentru că e mai cald fie pentru că e mai umed. Dupĕ cum însă sunt table pe care toți le pot tălmăci și care reduc presiunea aerului la un grad tot d'auna egal de temperatură, putem citi pe barometru greutatea admosferei indipendent de căldură saŭ de frig. In general acest instrument ne indică timpul frumos și timpul urît de mai înainte, și înălțarea încétă și continuă e semn că va fi vreme frumósă. Din potrivă schimbările brusce și mari pot să arate mai mult un timp variabil și în orĭ-ce cas daŭ prevederĭ fórte diferite.

Barometrul pe lângă variațiunile accidentale care arată vînt, ploe saŭ alte variațiĭ, ce se vĕd în fie care ți la aceeași oră și care sunt pricinuite de mareele admosferice. Ele sunt în tótă puterea lor la 9 ore diminéța și la 3 ore după prânz și sunt mai simțite cu cât ne apropiem de ecuator.

Spice din Străinătate

Revolver în școlă.—La Catama, în Sicilia, s'a petrecut un fapt dramatic care a mișcat viŭ pe studenți și tótă orășeni mea.

Un tînĕr de 17 anĭ, Ferdinand Angiussola, elev al institutuluĭ technic de acolo, trase cu revolverul în profesorul Vito, rănindu l greŭ la față.

Pricina atentatuluĭ se atribue unei chestiuni de examen.

Se ți dice că Anguisola ura pe prof. Vito, pentru că acesta nu vroise să 'ĭ dea o jumĕtate de punt ce 'ĭ trebuia ca să trécă în anul al doilea al institutuluĭ.

—o—

Irlanda independentă.—Parlamentul irlandes *Althing* a votat o hotarîre prin care declară complecta autonomie a insuleĭ de coróna Danimărceĭ.

Cristian IX primi cu dispreț acéstă hotărîre a irlandesilor și un *rescriptum regis* disolvă *Althingul* convocând o nouĕ Cameră pentru Iunie 1866.

„Dacă noiĭ aleșĭ—ți dice regele danes—aŭ de gând să voteze o noă declarație de independență, să scie că nu o vom aproba."

Etă un conflict curios!.... Vor să împiedice pe un popor mic harnic, onest, să trăéscă liber!

Vom vedea ce va face regele Danemărceĭ, de óre ce e sigur că și Camera de la iunie va vota indipendența insuleĭ.

—o—

Spaimă în biserică.—La 24 corent séra s'a întîmplat un ce spaimêntător în catedrala de la Oran, din Algera. Un călugar spaniol predica din anvonul bisericeĭ și spuse că numaĭ în Spania se găsesc bunĭ catolicĭ. Unul din biserică 'l întrerupse, ți dicând că acel călugăr mărita un foc de revolver. Atuncĭ se întîmplă o mare învălmășélă; insultele, amenințările și ghionturile plouaŭ. Câte-va femeĭ leșinară, unii din grótă fură rănițĭ. Poliția interveni și spre a restabili ordinea goli biserica.

—o—

Hoție de giuvaeruri.—In nóptea de 25 corent se jefui prăvălia giuvaergiuluĭ Granichstaedten, aședata pe *Graben*, în centrul Vieneĭ.

Hoții intrară pe o ușă laterală, deschiseră douĕ case de fier și luară mai bine de 250 giuvaeruri pentru valórea de 400 miĭ fiorinĭ. S'aŭ găsit în prăvălie resturile uneĭ cine somptuóse, mucurĭ de țigărĭ, instrumente ce aŭ servit la spargerea caselor de fier.

Se crede că hoțiĭ fac parte dintr'o societate internațională de hoție, dar trebuiaŭ să fi avut înțelegere cu o persónă ce cunoscea prăvalia de óre-ce nicĭ n'aŭ încercat să spargă a treia casă de fier, ce conținea registre.

Până acum nu s'aŭ făcut nicĭ o arestare.

ANECDOTE

Un prost întrebă pe un șiret cum eraŭ făcuți nebuniĭ.

— Uite te in oglindă, și veĭ vedea! i-se rĕspunse.

***

Un domn se preumbla pe câmp, și tămându-se că era cam târdiŭ, întrebă pe un țĕran care ara, ce ceas era?

— Ceasul d'a adăpa vitele, rĕspunse țĕranul.

— Dar tu de ce nu te-aĭ dus la fântână atuncĭ? ți se domnul. Dar țĕranul nu pricepu înțelesul cuvêntuluĭ.

***

Un domn, dupĕ ce petrecuse tinerețea în desfrânărĭ, se hotărî să 'și schimbe purtarea și se însură. Nevasta, pe când eșaŭ din biserică, dupĕ cununie, îĭ zise:

— Sper dragă, că de acum înainte veĭ fi înțelept.

— Da, frumósa mea, rĕspunse bărbatul! cea din urmă prostie a mea e cea pe care am făcut'o acum însurându mĕ.

Tabloŭ!

Ilustrația nóstră

Mareșalul Martinez Campos este actualmente prim-ministru în Spania. Indată după mórtea regeluĭ Alfons, regina Maria Cristina a crezut că n'ar putea mai bine încredința puterea de cât acestuĭ bărbat care în multe împrejurărĭ grele a dat probe de tact și de energie. El e decis să ție în bunele cuviințĭ pe republicanĭ, nu se scie însă dacă va isbuti până în sfârșit.

Corpurile Legiuitóre

CAMERA

Ședința de la 30 Noembre

Președința d-luĭ general D. Lecca.

Presenți 101 domnĭ deputațĭ.

Se continuă cu discuția asupra rĕspunsuluĭ la Mesagiul Coróneĭ.

D. Nicu Catargi propune un amendament pentru ca să se reînființeze provisor porturile franco la Brăila și Galațĭ.

D. G. Mihăilescu cere acelaș lucru.

Vorbește apoĭ despre docurĭ, arĕtând utilitatea înființăreĭ lor.

Amendamentul d-luĭ N. Catargi se respinge.

Se citește paragraful privitor la învățământ.

D. Ionescu ți dice că îndrăsnește să ia cuvêntul la acest paragraf de óre-ce este dascăl; rĕspundênd d-lor Maiorescu și Carp la acusațiele ce aŭ adus administrației și justiției ți dice că dacă ele nu sunt ireproșabile nu se pot compara cu administrația și justiția de sub regimul conservator când desemnaŭ iscăliaŭ mandate de arestare fără a se asculta prevenițiĭ, nu d. Maiorescu ar trebui să acuse, d-sa căruia bĕtrânul Rosetti Tezcanu 'ĭ a ți dis în Senat să 'și pună cenușă în cap, să se retragă în munțĭ și să 'și plângă păcatele.

Toțĭ ministriĭ de instrucție carĭ aŭ fost în cabinetul d-luĭ Brătianu aŭ făcut mult pentru școlă. Cere ca Camera să nu primésca amendamentul d-lor Maiorescu și Laurian care a fost primtt de majoritatea comisieĭ.

D. D. Sturdza róga de asemenea camera să nu primească amendamentul d-luĭ Maiorescu,

Cine-va când este bun la ce-va, tot bun este la tóte; dacă guvernul este bun în politica esterióră, pentru instrucțiune, cum mai póte fi și imoral.

Ți dice că partidul liberal are o autoritate morală pe care nu o are partidul conservator.

Adresându-se conservatorilor și junimiștilor, d. Sturdza le ți dise:

Dacă voițĭ să aveți încrederea țĕriĭ apoĭ să eșițĭ din camera obscură, să nu vĕ mai jucați d'a baba órba și să faceți ceea ce facem noĭ, partidul liberal.

Face o comparație între guvernul liberal și cel conservator.

La Senat, adĭ 30 Noembrie ședința s'a deschis la 2¼ ore cu 85 senatorĭ și s'a ridicat dupĕ un sfert de oră, de óre ce fiind la ordinea ți ileĭ adresa la Mesagiŭ, nicĭ un ministru nu era de față.

Ultime Sciri

București 1 Decembrie.

Un mare bal se va da în Galați Joĭ 5 Decembre în sala „Apollo" în profitul *Cruceĭ Roșie*. Suntem, scrie „Vocea Covurluiuluĭ" siguri că cetățenii se vor întrece a aduce obolul lor pentru a veni în ajutorul acesteĭ folositóre în stituțiunĭ care trăește din contribuțiunile tuturor. Deja Comisiunea Europénă a Dunărĭĭ a subscris 200 leĭ, D. Topali mare proprietar, 200 etc.

—o—

Ministerul finanțelor a înființat în Zimnicea un deposit de sare, pentru consumația interna, și pentru export.

—o—

D. Gr. I. Lachovari ține adĭ la Atenaul din capitală o conferință relativ la *psichologia criminală*.

—o—

Soția prefectuluĭ de Tulcea se ți dice că a strins în acel oraș 10000 leĭ pentru rănițiĭ din rĕsboiul serbo-bulgar.

—o—

Trenul de Roman a sosit ierĭ în capitală cu întârziere de 2 ore din causa zăpeĭ.

—o—

Mai în tótă țara a nins ierĭ și alaltăierĭ. La Râmnicu Vîlcea a căĭut zăpada de jumĕtate stânjen. Comunicațiile s'aŭ întrerupt.

INSERȚII

Ciudat lucru!! Nu pot pricepe cum mai are îndrăsnéla familia Landan din calea Moșilor să solicite prin diferite persóne împăcarea mea cu dênsa, pe când eŭ odată pentru tot-d'a-una 'ĭ am declarat verde că *nu voiŭ să mai fie nicĭ o relație* între noĭ.

Am ți dis și ți dic dómne ajută mĭ c'am scăpat de pacostea de pe cap.

Aronovicĭ.

Calea Moșilor 316.

Director și redactor: Nicolae Procopiŭ

Foița „Universului"

29

TESTAMENTUL
PRINCIPELUI BISMARCK

PARTEA ÎNTÊIA

XI

Mórtea luĭ Brühl

O apucă de braț și vru să întrebuințeze o violență blândă ca s'o scóle. Eugenia 'ĭ luă mâinile și 'ĭ ți dise printre lacrimĭ:

— Nu sciŭ, domnule, cum să 'ți mulțumesc de sprijinul ce te oferĭ a ne da, mie, mumeĭ și ficeĭ mele, acum când am perdut pe scumpul tată care ne iubea așa de mult, acum când nu mai avem pe nimenĭ.

Seldi deschise ușa și o conduse în Salon. Intorcêndu se singur lângă mort, orĭce mâhnire 'ĭ perise de pe față.

Un rîs ironic se juca pe buzele luĭ. S'apucă să tragă sertarele unde scia că reposatul 'și ținea hârtiile, în credință că va găsi să pue mâna pe vr'un act important.

Pe când se absorbea în acéstă ocupațiune trosni ceva dinderătul luĭ.

Se întórse spăimântat.

Mortul stătea țeapăn, decĭ era numaĭ o năluca a simțurilor luĭ. Rîse de prostia-ĭ și începându-și din noŭ explorațiunea murmură:

— Nu se póte ca amicul meŭ Brühl să fi murit pe jumĕtate: ar fi cel maĭ neplăcut lucru ce mi se póte întâmpla de o cam dată.

'Și întrerupse monologul căcĭ într'un sac de pele dăduse d'un notițar.

'L trase cu grabă.

— O! acésta e! ți dise el triumfător; ia să vĕd de n'o să găsesc ce-va înauntru.

Se așeță p'un scaun la masă și resfoi notițarul adunând nisce numere d'acolo cu altele dintr'o hârtie pe care o scosese din buzunar.

Când sfârși de socotit fața i se lumină.

— Heĭ! așa dar am găsit proba că amicul meŭ Brühl plătea maĭ puțin imposit de cât era dator.

„Numaĭ pentru susținerea caseĭ luĭ și a ginereluĭ sĕŭ întrebuința 120.000 mărcĭ pe an, iar imposit plătea pentru un venit de 60000! Afară d'acésta nicĭ bilanțurile nu eraŭ exacte, de óre-ce dupĕ registrul secret, el lasă o avere de mai bine de 10 milióne mărcĭ pe când în condicele de afacerĭ acésta nu se găsesce.

„Calculând tóte datoriile ce sunt asupra imobilelor și scădêndule din suma totală rĕmâne o avere curată de nouă milióne mărcĭ.

După ce mai socoti cât-va, Seldi băgă cele l-alte hârtiĭ în sac iar portofelul cu notițe secrete 'l băgă în sân.

Aranjă tóte la locul lor și deschise ușile; 'și puse mâhnirea din noŭ pe față și se duse în salon, unde rugă pe întristata vĕduvă și pe contesa Eugenia să 'ĭ acorde o convorbire la care însă să nu fie de față contesa Silvia nicĭ contele.

Rĕmas singur cu cele douĕ femeĭ, omul nostru trase portofoliul și li'l puse înainte pe masă.

Figura luĭ esprima în acel moment un fel de asprime amestecată cu surprindere.

— Făcuĭ o descoperire grósnică dómnele mele, ți dise dênsul.

Amêndouĕ femeile se înfiorară.

— Acesta este portofoliul secret al tatăluĭ meŭ ți dise contesa când vĕdu acea cărticică cu scórța roșie.

— De unde aĭ acéstă carte domnule Seldi, întrebă vĕduva cu grijă.

— Am găsit'o în camera mortuluĭ, dómnă și am luat'o la mine; ar fi putut să cadă în mâinĭ rele.

Solemnitatea, discrețiunea ce Seldi dădea vorbelor luĭ deșteptară în cele douĕ femeĭ mare atențiune. Eugenia aținti o privire întrebatóre asupra executoruluĭ testamentar al tatăluĭ eĭ.

— Dacă acéstă carte ar căĭea în mâna unuĭ străin, ațĭ fi desonorate. ați remânea pe drumurĭ cerșetóre. In acest portofoliŭ există dovada că d. Brühl plătea statuluĭ mult maĭ puțin imposit de cât era dator. Tótă averea v'ar fi confiscată.

Ambele femeĭ scóseră esclamărĭ de spaimă.

— Să ni se confisce averea! strigă d-na Brühl.

— Să fim desonorate! ți dise contesa.

— Da, dómnelor, și pentru tot d'a una. Desonorate și sĕrăcite.

Nu se póte descrie situațiunea în care se afla spiritul bietelor femeĭ. Dar Seldi, neluând acésta în sémă continuă:

— In ce positiune gróznică mĕ aflu eŭ! Orĭ daŭ pe față înșelătoria, orĭ mĕ fac pasibil de aceeași pedépsă ca d-tră.

„Eŭ executorul testamentar al celuĭ maĭ scump amic al meŭ, să fiŭ nevoit a da o astfel de lovitură fințelor pe care am jurat să le proteg, saŭ pe de altă parte să'mĭ prăpădesc munca tinereteĭ meln și să mĕ vĕd aruncat într'o temniță cu tâlharĭĭ nu e acésta o crudă situațiune! Ce să fac! Ce să fac!

Ți cênd astea și luă capul între mâinĭ și stete gânditor.

Soția luĭ Brühl se dispera. Dênsa era o femee de lumee și mótea bărbatuluĭ eĭ n'o atingea într'atâta ca să nu se maĭ gândéscă la bunurile vieteĭ.

A nu se maĭ putea ține la rangul de până aci, nmbla cerșind d'împreună cu copiĭ, a 'și sfârși viața înrușine și hatjocură era ceva abdsurd, mintea eĭ nu putea să cuprindă o așa enormtate.

Inima eĭ era plină de vanitate; Seldi scia acésta.

Contesa Eugenia însă era ast-fel.

Iubirea pentru tatăl cĭ și caracterul nobil de care se conducea, fie și în cele grele și maĭ nepreȝĕdate circumstanțe, n'avea cum sa nu'ĭ dicteze o împotrivire la tablourile urîte ce Seldi 'ĭ desfășura.

(Va urma)

Varlam Forst

Foita „Universului„

156

Bucătarul Regelui

PARTEA TREIA

XI

(Urmare)

— Aș dori mai întâi să cunosc condițiile, răspunse ducele de Lerma, după ce se gândi puțin.

— Etă le: arestéză pe don Francisc Quevedo.

— Omul pe care 'l iubescĭ?

— Arestéză-l, ca să nu plece din Madrid.

— Cum! el vrea să plece? Și unde?

— La Neapole. Acolo, o dată lângă ducele de Ossuna, îți póte vătăma mult. Dă ordin să fie arestat; trebue să facĭ acest lucru pentru d-ta, și pentru mine.

— Bine, primesc; Quevedo va fi arestat până în séră.

La rîndul meŭ, ḑise donna Catalina, coborînd glasul, étă ce am să 'ți recomand: ferésce-te de fratele meŭ, ducele de Uceda.

— Eĭ! oh! dar nu se póte!

— Ducele e ros de o ambiție fără marginĭ: el aspiră la demnitatea ta, te acusă..

— Și de ce mĕ acusă?

— Orașele se tânguesc de impositele prea marĭ de abusul funcțiilor. Escĭ acusat că escĭ în înțelegere cu englesiĭ și regina...

— Regina!

— Regina vrea să te răstórne.

— Dar eŭ am cedat!

— Aĭ făcut'o prea târziŭ, aĭ început înfruntând'o.

— Ah! voĭ sci să aduc eŭ pe regina în starea de maĭ înainte

— Eŭ te voĭ ajuta; bizue-te pe mine tată.

In urmă, roșindu-se din pricina acestuĭ târg rușinos în care un necaz de amor biruia fidelitatea eĭ față cu regina, contesa de Lemos plecă în jos capul, și repetă:

— Bizue te pe mine... după cum și eŭ mĕ voĭ bizui pe tine.

— Dumneḑeŭ să te apere! se mărgini să ḑică ducele drept răspuns.

Și donna Catalina plecă.

Nimic maĭ scârbos de cât acéstă scenă petrecută între tată și fiică. Era culmea mârșăvieĭ. Ducele de Lerma jertfise ambițiuneĭ până și demnitatea sa de tată! El chiemă pe secretarul sĕŭ Santos și 'ĭ porunci să facă și să trimită unuĭ alcade cerând o execuție grabnică un mandat de arestare contra luĭ Quevedo și el fu arestat. Etă cum se pricepea dreptatea sub domnia luĭ Filip III!

Ducele era fórte agitat. Puțin după plecarea donneĭ Catalina de a casă de la tatăl eĭ, un fecior anunță duceluĭ visita duceseĭ de Gandia. Acéstă visită 'l miră fórte, pentru că donna Juana nu 'ĭ călcase nicĭ o dată prin casă. Își schimbă repede costumul și se duse să priméscă pe ducesă în salonul sĕŭ de audiență. Donna Juana era mișcată, palidă, cu ochiĭ abătuți.

— Ce maĭ e noŭ, dragă prietenă? 'ĭ ḑise ducele după ce o salută. La ce lucru pot atribui plăcuta d-vóstră visită, care mĕ veselesce și mĕ îngrijesce tot de o dată.

— Se petrec multe lucrurĭ, ḑise ducesa, fórte multe lucrurĭ...

— Și neplăcute, fără îndoială de órece purtați pe față urmele suferinței.

— M'am reîmpăcat cu donna Clara Soldevilla.

— Cum! cu vrăjmașa d-vóstră de mórte!

— De aḑĭ, duce, donna Clara este cea maĭ bună prietenă a mea. Donna Clara e fiica mea.

— Ce ḑiceți ducesă?

— Eŭ nu vreaŭ să vĕ amăgesc...de astă-ḑi...Abdic din funcția de primă damă de onóre.

— Gândiți-vĕ bine la ceea ce faceți, ḑise ducele pus pe gândurĭ.

— Sunt obosită, sufer mult. Ceea ce s'a întêmplat de curînd la palat...

— Dar ce s'a întîmplat la palat?

— Multe lucrurĭ! Majestățile Lor aŭ fost în conferință cu părintele Alliaga; don Francisc Quevedo și a introdus intrigile în Alcazar.

— Ah! ah! îl voiŭ împiedica eŭ să urmeze; am dat ordin să 'l aresteze, și când va fi prins, ,l voiŭ trimite sub excorta buni la turnul Segovieĭ.

— Și aĭ face o mare greșală, ḑise cu viociune ducesa, amintindu-și că libertatea luĭ Quevedo era de mare însemnătate pentru liniscea fiuluĭ.

— Cum! aș face o greșală arestând pe dușmanul meŭ înverșunat? Nu sciĭ óre ce a făcut acest Quevedo?

— Sciŭ prea bine.

— El ne a făcut cel maĭ mare răŭ.

— Nu face nimic, trebue ca Quevedo să rămâe liniscit la Madrid.

— Ca să 'ĭ dăm prilej să ne combată în ticnă?

— Vĕ rog.

— Dĕŭ, ducesă, nu vĕ pot înțelege.

— Cred și eŭ; nu mĕ înțeleg chiar eŭ.

— Vĕ tânguiți de cele ce s'a petrecut la palat; unul dintre acele lucrurĭ de care vĕ tânguiți sunt intrigile luĭ Quevedo, și cu tóte astea...

— Ah! s'aŭ maĭ petrecut și alte lucrurĭ, mult maĭ grave: don Juan Tellez Giron s'a însurat cu donna Clara de Soldevilla.

— Don Juan Tellez Giron e rudă cu ducele de Ossuna?

— Fiul sĕŭ, un fiŭ natural recunoscut.

— Eĭ, ce ne pasă nouĕ.

(Va urma)

E. Fernandez y Gonzales.

CASA DE SCHIMB

TOMA ȚACIU

No. 4. Strada Lipscani, No. 4

In noul Palat Dacia-România

Pe ḑiua de 30 Noembrie 1885.

	Cumpăr.	Vênduto
5% Rentă Amortisabile .	90 3/4	91 1/4
5% Rentă Rom. perpetuă.	86 1/4	87 1/4
6% Obligațiĭ de Stat . .	83 —	84 —
6% „ C. F. R. R.	— —	— —
5% „ Municipale .	71 1/2	72 1/2
10 fr. „ Casei p. 300 l.	205 —	210 —
5% Scr. funciare Rurale.	85 1/4	86 —
7% „ „ „ .	102 —	102 1/2
5% „ „ Urbane.	80 —	81 —
6% „ „ „ .	89 —	90 —
7% „ „ „ .	96 1/4	97 1/4
Im. cu prime Buc. 20 l. buc.	30 —	32 —
Acț. Bănc. Naț. a Rom. 500 l.	— —	— —
„ Soc. Cr. Mob. Rom. 250 l.	— —	— —
„ „ Rom. de Cons. 500 l.	— —	— —
„ „ de Asig. D.-R. 200 l.	— —	— —
„ „ „ Naționale 200 l.	— —	— —
5% Municipale nuoĭ. . .	— —	— —
Acț. Banca Prevederea. .	— —	— —
DIVERSE		
Aur contra Argint. . . .	16 1/2	17 1/4
„ „ Bilete bancă.	16 1/2	17 1/4
Florinĭ Wal. Austr. . . .	2 01	2 02
Mărcĭ Germane.	1 23	1 25
Bancnote francese	99 1/2	100 1/2

Pomadă Italiană cu basă vegetală' infailibilă pentru a face să reiasă părul pe capul cel maĭ complectamente pleșuv, în timp de 50 ḑile, până la etatea de 50 anĭ, dacă rădăcina părului nu este cu totul stârpită. Acéstă pomadă opresce căderea părului, orĭ care ar fi causa ce a produs'o.

După eură

Pomada italiană 'mĭ-a redat din părul capuluĭ și sprincenele la vêrsta de 56 anĭ; vĕ rog bine voiți a 'mĭ maĭ trimete patru borcane și primiți banĭ în sumă de leĭ 18 (adică leĭ opt-spre-ḑece) prin mandat postal.—Cu stimă Const. Pisca, Craiova.

„ **Pomada Italiană** 'mĭ redă viața părului; aveți bună-voință a'mĭ maĭ trimete două flacóne. Nu pot îndestul a vĕ mulțumi. — Niculescu, Babadag.“

Prețul unuĭ borcan leĭ 4.50.

Se vinde numaĭ la Administrația „Universuluĭ“, Calea Dorobanților, No. 8, în dosul Episcopieĭ, Bucurescĭ.

MARE ASORTIMENT

DE

SĂPUNURI de TOALETĂ PARFUMATE

De la 10 bani până la 2 lei bucata

LA SATININE

Nouă și importantă descoperire recomandată de toate celebritățile medicale. Remediŭ infailibil contra tuturor afecțiunilor pieleĭ.

Acest săpun are un miros suav și se întrebuințéză ca și săpunul ordinar, dar nu trebue să ne spălăm de cât cu apă săpunată. Nu trebue să se întrebuințeze oțeturĭ de toaletă într'acelașĭ timp și pe urmă.

Intrebuințarea constantă a acestuĭ săpun împiedică infailibil încrețiturile premature ale feței.

Model mic,	parfum simplu. . . .	Bucata	— 60
„ mijlociŭ	„ dublu . . .	„	1 20
„ mare	„ extra-fin. . .	„	2 —

Se vinde numaĭ la Administrația ḑiaruluĭ „Universul“. Calea Dorobanților No. 8, în dosul Episcopieĭ, Bucurescĭ.

GRAND HOTEL

STRADA FRANCESĂ ȘI BASARAB

— PLOESCI —

Sub-semnatul antreprenor am onóre a aduce la cunoscința onor. public voiagior că Duminică la 24 Decembre corent voĭ deschide acest hotel construit și mobilat din noŭ cu tot confortul ca și orĭ ce hotel de rangul I din capitală, situat în poziția cea maĭ frumósă a orașuluĭ, în centrul Cormerțuluĭ și aprópe de tóte autoritățile locale.

Avênd restaurant, cofetărie modernă, unde se găteste mâncărĭ și patiserĭ gustóse, băuturile cele maĭ alese, indigene și străine.

Berărie Gambrinus, bere excelentă din renumita fabrică Oppler, asemenea se găsește în orĭ-ce timp mâncărĭ recĭ.

Un salon mare pentru teatru, concert, nunțĭ, serate și balurĭ este la dispositie.

Serviciul repede cu prețurĭ moderate. CHR. ENCIULESCU

fost antreprenor al hotelului Moldova în Ploeștĭ.

MAGASIN DE NOUTAȚI

LA

„CURCUBEU“

No. 46, Strada Lipscanĭ, No. 46.

Avem onóre a încunoștiința pe onor. public că am primit un mare asortiment de cadourĭ în: necesare, albume, mape, cuere, etajere, mese pentru serviciŭ de fumat, sachete, port-țigar, port-bilet, cutiĭ speciale cu parfumerie, pungĭ de fir și de ibrișim, broderiĭ pe canava, postav, plüș și catifea etc. etc. precum și o mare specialitate în fir, fluturĭ, beteală, jenilie mătase și în diferite articole de modă cu preciurile cele maĭ avantagióse. Cu stimă

Panaitescu & Ionescu

11-3-1 Succesoriĭ luĭ M. Stelescu

O domnișóră absolventă a 6 clase gimnasiale doresce a preda lecțiunĭ în o familie saŭ pensionate de limba română, italiana, francesă și germană. Doritoriĭ a se adresa la Redacția „Universului“ 4-1

TUBURI DE BASALT

Smălțuite pe dinăuntru și afară pentru canalisari și conducte de apa

Cărămidi refractare și Făina de Chamotte se găsesc de tóte dimensiunile bine asortate.— **Asphalt** pentru isolarea umiditățeĭ la construcțiunĭ și acoperișe de case. — **Asfaltare** de cuhne, trotoare, curțĭ, terase și balcóne.

DEPOSIT DE TUBURI DE BASALT

Bucurescĭ, Calea Griviței No. 66.

Praf dentifrice de coraliu Preparație specială care curăță repede dinții ceĭ maĭ negligiațĭ, și le dă tótă albéța ivoruluĭ, precum și impedică stricăciunea și tóte bólele relativ la dințĭ dând răsuflăreĭ un miros din cele maĭ plăcute.

Prețul cutia mare leĭ 1.60, cutia mică leĭ 1.

Se vinde numaĭ la Administrația „Universuluĭ“, Calea Dorobanților, No. 8, în dosul Episcopieĭ, Bucurescĭ.

Jocurĭ de petrecere

ȘARADA de d'Artagnan, Ploeștĭ.

Al meŭ nume
Două silabe 'l compune.
Prima nu'ĭ prea însemnată
Dar a doua
E simțire infocată.
Ambele de'mpreunaț
Nume de bărbat aflați.

Orĭ-ce persónă care ne va trimite deslegarea esactă a acesteĭ Șarade până Vinerea viitóre, va concura prin tragere la sorți la un premiŭ de un frumos roman.

Deslegarea Șaradeĭ din „Universul de Dumineca trecută

Mor-un

Aŭ deslegat:

Bucurescĭ: D-niĭ Haralambie Ionescu, C. N. Andronescu, I. I. Voicu, Spirache M. Theodorescu, Costică I. Voiculescu, Marin Gheorghescu, Ión Popescu, Ghiță M. Georgescu, G. S. Petrovicĭ, Isidor Rotenberg, Heinrich L. Zurescu, C. I. Stamatescu, P. C. Movilă, D. Anastasidis, Leon Spiler, Ión I. Badilescu, Alex. Nicolescu, Victor T. Costin, Isac Atias, Dionisie N. Dine, G. D. Crângureenu, I. Scarlat, C. Mărculescu.

D-rele Efrosina D. Nicolescu, Zoe M. Theodorescu, Aretina și Elena Ionescu, E. N. Didina, Mlle Hélène Lazarescu.

D nele Arghiriță Georgescu, Gherghina Dimitrescu, Ecaterina H. Marinescu.

Craiova: d. Ipcianu Constantin, d ra Ecaterina Crețulescu.

Dorohoĭ: d. Ion Popescu.

Focșanĭ: D-ra Siț a Stănescu.

Galațĭ: G. J. Ghioca, Ión Roșu.

Giurgiu: D ra Alex. D. Smiloff.

Ploescĭ: D ra Elionora Munteanu.

Pitescĭ: D ra Veta Andronescu, d. R. D. Mușetescu, d-niĭ V. I. Nisipeanu și D. I. Nisipianu.

R. Vêlcea: d-ra Aritina Rizescu.

Tecucĭ: d. D. Vorogni.

Târgoviștea: d. D. Constantinescu.

Târgu-Ocna: d. I. Stăniceanu.

Premiul s'a câștigat prin tragere la sorți de d-ra M. Theodorescu, loco.

UNICUL MAGASIN

pentru

ARTICOLE de DOLIU

I. PETROVICI (Mme Amalie)

15. Calea Victorieĭ. 15.

Asortat cu tóte articolele necesare doliuluĭ pentru dame și copiĭ, póte într'un moment procura orĭ cuĭ, cu jumétate prețul asupra celor comandate, cele maĭ fine și elegante costume complecte de doliŭ.

Rog dar pe Onor. Public de a lua notă de cele ce preced în asemenoa ocasiunĭ.

Cu tótă stima I. PETROVICI

26—3—3

Editura Tipografieĭ „Universul“ Luigi Cazzavillan, Calea Dorobanților, No. 8.—Bucurescĭ.

ANUL II. No—389 5 Bani în Capitală. 10 Bani în Provincie VINERI, 6 (18) DECEMBRE 1865.

UNIVERSUL

FOAIA POLITICA ILUSTRATA

ABONAMENTE:

Pe an: In tótă România leĭ 18.—
6 luni: „ „ „ 9.—
3 luni: „ „ „ 4.50

Apare în tóte ḑilele de lucru la 7 ore diminéța.

REDACȚIA ȘI ADMINISTRAȚIA:
CALEA DOROBANȚILOR. No, 8. BUCURESCI.

Inserțiuni și reclame 2 leĭ linia.
Anunciurĭ pe pagina 4-a 60 banĭ linia.
Scrisorĭ nefrancate se refusă.
Articole nepublicate nu se înapoéză.

Fórte important

Universul deschide un abonament extraordinar de la 1 Decembrie până la 1 Ianuarie cu prețul 1 leŭ 80 banĭ. Cine va trimite acéstă sumă primesce ca premiŭ *Calendarul ilustrat al Universuluĭ* pe anul 1886, un frumos volum de 100 paginĭ, format mare.

Bucurescĭ 5 Decembre 1885

Din tóte părțile se aude că țeranĭ emigréză, năpustindu-șĭ casă, pământ, ducêndu-se să caute viață tihnită în alte părțĭ. E recunoscut de toțĭ că săteanul trăesce rĕŭ, dar ómenĭ noștri, puținĭ și câțĭ sunt, cărora le incumbă datoria, care aŭ putința d'a găsi o soluțiune la acéstă cestiune vitală pentru noĭ, se ocupă cu totul de alt-ceva; unĭ se înverșunéză a apuca puterea, alțiĭ a o ținea, iar tinerĭĭ trecuțĭ prin școlĭ înalte, în loc să caute a bine-merita de la țară prin lucrărĭ serióse, 'șĭ pierd timpul în lingușirĭ pentru a parveni.

Cu vorba nu se scóte talpa țĕreĭ din mizeria ce o bântue; trebuesce un studiŭ obstinat, o lucrare aprofundată.

Noua lege comunală ce se află acum în desbaterile secțiunilor camerilor nu corespunde tocmaĭ necesităților; cu tóte acestea ea era pentru guvern cel d'întêiŭ mijloc d'a interveni la îmbunătățirea stăreĭ țĕranuluĭ. Ḑicem acésta pentru că noul proiect nu modifică prea mult administrația de până acum a satelor.

Și ceea ce lipsesce țĕranului înnainte de tóte este o bună administrație.

Pe lângă neajunsurile ce i le face pământul și climatul, pe lângă lipsa orĭ-căreĭ deprinderĭ la industrie ceea ce 'l face a 'șĭ perde atâtea ḑile și nopțĭ lungĭ de iarnă prin cârciume, pe lângă neîngrijirĭ igienice ce 'l fac posac și aplecat spre alcooluri, ceea ce se trage din lipsa de carte, se maĭ adaogă apoĭ o administrație deplorabilă, compusă dintr'un primar nedeosebit întru nimic de conlocuitoriĭ sĕĭ, din nisce membrĭĭ ca și dênsul corruptibilĭ, ignoranțĭ, dintr'un notar a cărui cunoscință se resumă maĭ tot-d'auna în a bea și a face șicane, care nu póte să închida un proces verbal, să cerceteze o crimă.

Cel d'întêĭ evreŭ saŭ grec șiret, saŭ chiar arendaș fără scrupul, s'ar duce într'un sat și ar pune la dispoziția acestuĭ personal administrativ o sumă óre-care, póte dobândi fără multă greutate, legalisarea unuĭ contract saŭ vr'o execuțiune draconiană.

D'aicĭ vine apoĭ că locuitoriĭ vĕḑêndu-se apucațĭ pe nedrept saŭ încărcațĭ, și acésta în complicitate tocmaĭ cu aceĭ ce ar fi trebuit să 'ĭ apere, perd orĭ-ce respect de autoritate, se revoltă, comit turburărĭ și chiar omorurĭ, saŭ maĭ bine 'șĭ iaŭ lumea în cap peste granițăă; iar dacă se resemnéză a remânea pe loc, 'șĭ înécă amarul cu rachiŭ.

Decĭ, pentru țĕran trebue înainte de tóte o bună administrație.

Respunderea ce ese din atâtea paragrafe de legĭ, care apasă acum asupra primarului, dar pe care n'o înțelege (și ar fi o neghiobie a se pedepsi pe cine-va care nu scie nicĭ cum nicĭ când greșesce) acea răspundere să se dea notarului, iar acesta să fie dacă nu un bacalaureat cel puțin absolvent a 4 clase gimnasiale. Atâția tinerĭ carĭ bat pavelele orașelor și umplu cafenelele, s'ar putea trimite la sate ca să aducă un serviciŭ lor și țĕreĭ.

Și dacă un ast-fel de funcționar n'ar putea fi plătit din budgetul uneĭ singure comune, pot contribui douĕ comune ca să 'l retribuéscă.

Sir William White, fost ministru plenipotențiar al Angliei la Bucurescĭ, actualmente la Constantinopol.—(Veḑĭ pag. 3)

Atuncĭ s'ar cere ordine, respect de lege in sate, respect de autoritate din partea țeranilor.

Representanțiĭ națiuneĭ, aceĭ adecă care nu se mulțumesc numaĭ a ridica mânile ci caută prin studiĭ serióse o îndreptare la păsurile țĕreĭ, vor sci, credem, să facă a se întroduce în noua lege dispozițiile esențiale ce 'ĭ lipsesc.

DIN PARIS

(Corespondența particulară a „Universuluĭ“)

1 Decembrie.

In scrisórea mea trecută v'am vorbit puțin despre declarațiile luĭ Brière de l'Isle înnaintea comisiuneĭ pentru creditele Tonkinuluĭ. Intr'acea declarație fostul comandant al armateĭ din Tonkin spunea că colonelul Herbinger era vinovat ca se retrăsese de la Lang-Son, și că acéstă retragere o facuse pe când era beat.

Colonelul Herbinger se află de câte-va ḑile aicĭ, unde a venit spre a răspunde la întrebările comisiuneĭ, și vorbind cu maĭ mulțĭ ḑiariștĭ el a taxat de infamiĭ acusările ce i-se aduc.

Intrebat de comisiune asupra retragereĭ de la Lang Son, Herbinger, dupĕ ce 'șĭ arată mirarea sa d'a vedea redeschisă o chestiune pe care o socotia închisă în urma ordonanțeĭ de neprocedare dată de consiliul de rĕsboiŭ în Tonkin, refusă să dea esplicațiĭ, pe care le socotesce ca zadarnice și contrariĭ datorieĭ profesionale.

Zadarnice, ḑice el, pentru că și un betiv atins de *delirium tremens* s'ar revolta contra uneĭ acusărĭ asemenea cu aceea ce i-se aduce luĭ; contrară datorieĭ profesională, pentru că el nu póte să vorbéscă fără ca să fie autorisat maĭ înainte de către ministrul de rĕsboiŭ.

Fiind-că comisiunea parlamentară a creditelor pentru Tonkin, după ce ascultă pe generalul Brière de l'Isle, a dat publicităței depunerile acestuia, ea va putea s'o publice și pe a luĭ.

Privitor la mustrarea ce i-se face că nu s'ar fi supus ordinelor Generaluluĭ Negrier, care 'ĭ ḑisese să ia o posiție anumită, că ar fi ordonat retragerea fără necesitate, cu tot ordinul ce 'ĭ dăduse Negrier și cu tótă părerea contrară a comandanților Servier și Diquet, că ar fi părăsit fără nicĭ un folos patru tunurĭ și casa divisiuneĭ, colonelul Herbinger, răspunse că o anchetă seriósă va da la lumină adevĕrul.

Colonelul adăogă că chestiunea ocupăreĭ Tonkinuluĭ se va resolva atuncĭ când va vroi Francia, dar trebue să vrea. „N'am avut, ḑise el, la începutul cuceririĭ Algerieĭ aceleași greutățĭ; trebue ca și în Tonkin să ne asigurăm sprijinele ce se află prin țară, și aceste sprijine se dobîndesc numaĭ cu interesul.“

De o cam dată chestiunea devine din ce în ce maĭ pasionată în Parlament și în presă.

Tótă țara e mișcată de acest mare scandal, în care sunt tîrîțĭ generalĭ și colonelĭ, și amestecațĭ în politica feriștilor.

Tóte ḑiarele cer să se facă lumină asupra evenimentelor de la Lang Son, pe când la ministerul de rĕsboiŭ s'a făcut totul până acum spre a se întuneca adevĕrul.

Se publică documente care arată, din partea feriștilor, că Negrier și Brière de l'Isle aŭ lucrat din propria lor inițiativă, și nu în urma ordinilor trimise din Paris atuncĭ când corpul de expediție trecu pórta Chineĭ spre a încerca atacul Bung-Bouluĭ; că Ferry a avut dreptate să suprime o parte din depeșa celor doĭ generalĭ asupra acestuĭ fapt de arme.

Pe de altă parte se caută a se dovedi că rĕsboiul era dirijat de la Paris, că el era făcut cu forțe neîndestulătóre și cu ușurință și că acum se caută a se face din colonelul Herbinger o victimă expiatóre a politiceĭ în zadar riscată și deprevĕḑĕtóre a oportuniștilor, lucru fórte posibil.

Comisiunea pentru creditele Tonkinuluĭ este cam de acéstă părere. Majoritatea eĭ vrea lichidarea repede a întreprinderei și alegerea luĭ Pelletan ca raportor al eĭ dovedesce în de ajuns acésta. Intr'adevĕr, Pelletan, ales cu 17 voturĭ din 30, s'a rostit contra creăreĭ uneĭ colonii în Tonkin și contra orĭ-căruĭ alt proiect afară de acela al uneĭ grabnice lichidărĭ a afacerilor tonchinese.

Raportul luĭ va conchide ca să se voteze creditele în buget numaĭ pentru un semestru cu condiție ca banĭ să nu se întrebuințeze la prelungirea ocupăreĭ.

Se consideră ca un ce sigur că, dacă propunerile Comisiuneĭ vor fi votate, ministerul își va da demisiunea.

De când și o tot dă, acéstă demisiune!

Trajan.

Spice din ţară

Pâinea la Iaşi.—Consiliul comunal al aceluĭ oraş a dat aceste hotărîrĭ carĭ aŭ fost aprobate de minister: „Pâinea de orĭ-ce fel nu se póte vinde de cât cu kilogramul. Pâinea se póte fabrica în orĭ-ce formă şi în greutate de jumătate kilogram, un kilogram, două kilograme saŭ cel mult treĭ kilograme. Un bilet scris s'aŭ tipărit, se va alipi pe pâine de către fabricanţiĭ de pâine, şi care va cuprinde numele şi pronumele fabricantuluĭ, greutatea pâineĭ şi preţul eĭ după kilograme. Fie care fabricant saŭ vânzătorĭ de pâine va afişa, în faţa localuluĭ în care vinde pâine, preţul cu care vinde kilogramul de pâine, şi va avea o balanţă zecimală verificată de autoritatea comunală. Forma pâineĭ nu garantéză cantitatea. Lipsa biletuluĭ ca şi lipsa greutăţeĭ arătate în bilet atrage pedepsile reglementare".

—x—

Foc la Iaşi.—La 1 Decembre, pe la orele 2 după mezul nopţeĭ, a isbucnit un incendiŭ mare în localul Comisieĭ a IV din Beilic în Iaşĭ, şi cu tot ajutorul pompierilor care aŭ sosit la timp, focul nu a putut fi împedicat de a distruge aprópe tot rîndul de case în care se afla instalată comisia. Arhiva şi mobilierul aŭ putut fi scăpate.

—x—

Incendiŭ la Galaţi.—Un incendiŭ a consumat alaltă séră pe la orele 6, două case în mahalaua Precista, cuarterul III, din Galaţi din carĭ una a uneĭ văduve, şi fiind asigurată la societatea „Unirea" şi expirând termenul de treĭ lunĭ, nu i-se plătesce nimic, scrie „V. Covurluiuluĭ."

—x—

Caĭ sdrobiţi.—Trenul ce a plecat alaltă-ieră din gara Iaşi spre Unghenĭ în dreptul rampeĭ despre şesul expoziţieĭ, a rupt piciórele la doĭ caĭ ce se aflaŭ pe şine.

—x—

Cadavru.—In casele ruinate ale d-luĭ Baldovin din strada Madona Dudu din Craiova s'a găsit un cadavru.

Nu se ştie până acum al cuĭ este, nicĭ de când se afla acolo.

Parchetul cercetează.

Noutăţi Telegrafice

Paris, 3 Decembre.

Camera deputaţilor.—D. Goblet, ministru al instrucţiuneĭ publice şi al Cultelor răspunzând uneĭ interpelărĭ asupra motivelor carĭ l'aŭ făcut să priveze pe maĭ mulţĭ preoţĭ de leafa lor, declară că el nu e de loc partizan al separaţiuniĭ Bisericeĭ de Stat, şi că cere din partea preoţilor aceiaşĭ supunere către guvern, care o aŭ şi ceĭ-l-alţĭ funcţionarĭ.

Camera votéză în fine prin 331 voturĭ, contra 167, un ordin de zi prin care aproba purtarea ministeruluĭ.

Londra, 3 Decembre.

„Times" ţice că nu e vorba de a reocupa Dongola, dar Engleziĭ vor lua defensiva.

Belgrad, 3 Decembre.

Sgomotele despre crisa ministerială se consolidéză mereŭ. O parte din progresiştĭ, sub conducerea luĭ Pirocenaţ şi Novacovicĭ tratéză pentru o alianţă cu liberaliĭ luĭ Risticĭ. Se va forma un minister de coaliţiune; Risticĭ va fi leaderul maioritătĕeĭ în Scupcină.

CRONICA BUCURESCEANA

Joĭ, 5 Decembre.

Esperienţa cupolelor care era să se facă ierĭ s'a amânat până va înceta ninsórea.

M. S. Regele va asista la aceste esperienţe. Vor asista asemenea mulţĭ amatorĭ din Bucurescĭ şi cucóne în sănii.

Amintim că maĭ tóte ţările Europei aŭ trimis officerĭ să constate eficacitatea acestuĭ soiŭ de fortificaţie care nu s'a introdus de cât la noĭ.

—e—

Patronul liceuluĭ St. Sava se serbéză aĭ de profesorĭ şi elevĭ aceleĭ scóle. Se va face un serviciŭ religios la biserica Albă după care apoĭ se va ţinea discursurĭ la scólă şi se va da un banchet.

M. S. Regele va visita aĭ liceul însoţit de d. D. Sturza.

—o—

Achitare.—Consiliul de resbel de pe lângă corpul II de armată a achitat în unanimitate pe colonelul Grădişteanu acusat pentru că a lovit pe un ofiţer inferior.

—o—

Pentru duelul ce aveaŭ să facă, se ţice că domniĭ Maioresçu şi Eugeniŭ Stătescu, căutaŭ pistóle neghintuite şi fără ţintă dar nu găsiaŭ nicăierĭ.

Aŭ auţit apoĭ că d. Al. Lins Filipescu posedă astfel de arme şi l'aŭ rugat prin cine va ca să le împrumute.

Posesorul armelor, informându se, după duel, că unul din pistóle n'a luat foc, ar fi ţis unuĭ amic:

— Eŭ nu mĕ mir că unul din pistóle n'a luat foc, mĕ mir cum a luat cel l'alt.

Pistólele eraŭ fórte vechĭ şi d. Filipescu le ţinea numaĭ ca curiosităţĭ.

—o—

Dısvelirea statueĭ luĭ Lazăr, ce era a se face aĭ 5 Decembrie, cu ocasiunea patronuluĭ liceuluĭ S. Sava, s'a amânat până la primă vară din causa timpuluĭ rĕŭ.

ACTE OFICIALE

Sunt numiţĭ:

D. A. Lupu Antoneseu, profesor de limba română la scóla normală Carol I, în postul vacant de revisor scolar al judeţuluĭ Ilfov, sub reserva drepturilor sale de profesor, d. Vasile Sangeorgian, revisor scolar al judeţuluĭ Romanaţĭ.

* Medicul de batalion Şerbănescu Constantin, din regimentul 4 linie, se trece în posiţie de reformă pentru lipsă de cunoscinţe medicale corespunzĕtóre graduluĭ sĕŭ.

* S'a primit demisiunea din armată a locotenentuluĭ Anastasiu Petre din regimentul 8 linie.

* Sub-oficerul Borislawsky Stanislas, care a trecut cu succes cursurile scóleĭ de la Bistriţa, s'a înaintat la gradul de sub-locotenent în regimentul 32 dorobanţĭ.

* S'a primit demisia d-luĭ Ion Stoicescu din funcţiunea de şef de biuroŭ clasa II.

RESBOIUL

Serbo-Bulgar

Belgrad 3 Decembre.

O relaţie confidenţială din Niş, menită a informa pe guvern, anunţă de ierĭ: Milităresce stăm acum mult maĭ bine de cât bulgariĭ. Generalul Horvatovicĭ a insuflat o nouă viaţă în armată. Avem trupe şi muniţiĭ destule. Trupele rĕmase din clasa întâia, ca la 45,000 ómenĭ, sosesc de la 13 până la 17 c. în posiţiunĭ. Zăpada cea enormă n'a stricat nimic trupelor; starea sanitară e bună; trupele campează în bordee şi prin satele învecinate.

Guvernul sêrb întreţine un viŭ schimb de note cu Turcia, în numele căreia ministrul turc de aicĭ, Zia-bey, negociază asupra cestiuniĭ de pace.

Pretinsele încăerărĭ semnalate ierĭ şi în carĭ Sêrbiĭ ar fi fost victorioşĭ, sunt numaĭ scornirurĭ, ca multe alte sgomote ce circulă pe aicĭ. Aşa ierĭ se povestea despre o bătălie la Kneajevatz, astă ţi la Pirot.

Pirot, 4 Decembre.

Numaĭ ninge, dar vêntul continuă cu maĭ mare putere. Trupele nóstre sunt acum cantonate aicĭ şi în satele d'imprejur, prin urmare sunt puse la adăpost de intemperiĭ.

Cu tótă zăpada căţută comunicaţiunea cu Sofia nu e întreruptă; se face însă cu mare greutate, maĭ cu sémă transporturile de provisiunĭ. Prinţul Alexandru este aicĭ şi cu tótă vremea cea rea aĭ chiar a visitat avant posturile. El este nu numaĭ iubit dar şi idolatrat de către trupele sale, care 'l aclamă de cête orĭ dă ochi cu el.

Sofia. 4 Decembre.

Tóte casele şi stabilimentele publice sunt pline de soldaţĭ. Răniţiĭ care se află aci suferă fórte mult din causa timpuluĭ celuĭ rĕŭ, şi de aceea mare parte din eĭ aŭ murit. Se ascéptă peste câte-va ţile alte două colóne de ambulanţe, una din Rusia şi alta din Germania.

Ni se spune că misiuneĭ diplomatice a agenţilor politicĭ, ministerul de externe ar fi rĕspuns ierĭ: Guvernul în semn de diferenţă către puterĭ ar primi comisiunea militară cu ferma convingere ca în lucrările sale nu se va întemeia de cât pe echitate. Apoĭ indică câte-va punte asupra primireĭ cărora pune o puternică stăruinţă şi lasă a se înţelege că într'alt fel lucrările comisiuneĭ n'ar fi de vr'un folos.

Necunoscutul

Era odată 'n lume
Un om fără renume,
Un om necunoscut;
In viaţă nicĭ o dată
O mumă saŭ un tată
El nu a cunoscut.

N'avea nicĭ o dorinţă,
Nicĭ chin, nicĭ suferinţă.
De ómenĭ nu scia
Pe câmp, pe deal, pe vale
Umbla, şi 'ntr'a luĭ cale
Nimica nu'l oprea.

Căta ceva prin lume,
Ceva fără de nume;
Cata fără a sci
Ce căuta într'una,
Impins în tot-d'auna
De un dor de-a rătăci.

Mergênd însă o dată
Pe-o cale ne umblată,
Pe-un drum acoperit
Cu spinĭ, cu mărăcine,
A fost silit în fine
Să stea.—Şi s'a oprit.

De-ab'a stătu şi iată
C'alăturĭ i s'arată
Durerea, suspinând;
Era atât de slabă
Nenorocita babă
C'abia, maĭ rĕsuflând,
Putu la el să vie.
In pieptu'ĭ cine scie
Ce răŭ o chinuia!
El o 'ntrebă îndată
De unde e, ce ţată
Şi de la el ce vrea.
„*Sunt mama ta!*" îĭ ţise.
Atuncea tresărise
In pieptul luĭ ceva:
Fu inima, pe care,
Că bate, că o are,
El singur nu scia.

„Dar tata unde este?
„Tot ast fel locuesce
„Pe-un drum aşa urît?
„E slab, bătrân ca tine?
„Vino la el cu mine,
„O voiŭ, numaĭ de cât!"
Şi amândoĭ plecară.
Era o mândră séră
Cum nu s'a maĭ vĕţut;
Şi pasĕrĭ, lună, stele,
Şopteaŭ lin între ele
Un cânt necunoscut.
Sosiră 'ntr'o grădină
De florĭ frumósă plină.

Foiţa „Universului"

17

DRAMELE VIEŢEĬ

Miliónele Domnuluĭ Joramie

PARTEA INTĂIA

Crima de la Grandval

VI

Manuscrisul

„N'am să spun ceea ce am făcut în ţara mea şi pentru ţara mea, domnule conte, d-ta aicĭ acésta. Mulţumită caseĭ însemnate de bancă pe care am creat'o sosind la Paris şi care 'şĭ întinse în tótă lumea puterea sa, avênd norocirea, maĭ mult ca orĭ-cine altul, cred, să pun în mişcare, la începutul lor, cea maĭ mare parte din marele nóstre industriĭ, aşa de înfloritóre acum.

„Mulţimea afacerilor, munca necontenită, o hărnicie necurmată nu mĕ făceaŭ însă ca să uit pe biata Clara şi pe copilul eĭ. Cu cât bogăţia mi-se mária, cu atât vedeam făcêndu-se un gol maĭ mare înnaintea mea. Şi 'mĭ ziceam cu mâhnire:

„— De i-aş avea lângă mine, n'aş maĭ fi singur, aş lucra pentru dênşiĭ.

„Oh! domnule conte, să aĭ milióne şi să te gândescĭ neîncetat că o fiinţă care 'ţĭ aparţine, născută din tine, n'are póte pâine ca să mănânce, e ce-va îngrozitor, e un chin pentru tot minutul.

„A regăsi pe mumă şi pe copil era idea mea fixă, Pornĭ agenţĭ numeroşĭ carĭ se duseră prin tóte provinciile, pretutindenĭ, şi acest lucru în timp de anĭ întregĭ. Nimic... Cercetările mele fură tóte zadarnice. Este adevĕrat că trecuseră mulţĭ anĭ de când Clara fusese gonită din casa părintéscă. Guérin, lemnarul, nu maĭ exista; murise peste şése lunĭ de la trecerea mea prin Bourgneuf, póte cu remuşcarea că fusese fără milă pentru nenorocita luĭ fiică!..

„In cele din urmă, mĕ convinseĭ că Clara murise şi că copilul eĭ, dacă 'l născuse, murise şi dênsul.

„Maĭ trecură alţĭ anĭ, şi ajung la ziua blestemată când mĕ întâlniĭ cu Raymonda Duchemin. Sedus de frumuseţea eĭ strălucitóre, de spiritul, de gingăşia eĭ fermecătóre, iubiĭ pentru a doua óră. După iubirea tînĕruluĭ, iubirea bĕtrânuluĭ. Ţi-am spus, domnule conte, că vroiam să 'mĭ fac o amantă numaĭ din aceea care 'şĭ zicea Cesarina Levêrdier; dar ea mĕ făcu numaĭ de cât să înţeleg că nu puteam nădĕjdui acest lucru.

„Pe nesimţite, cu arta sa de fermecătóre, pe care ea o poseda maĭ mult ca orĭ-ce altă femee, fără ca să 'ĭ vĕd intrigile eĭ dibace, ea mĕ aduse ca să 'ĭ ofer numele şi averea mea.

„Eram singur, voiam să 'mĭ alcătuesc o familie; situaţia de spirit în care mĕ aflam făcu să fie fórte uşor triumful Raymondeĭ.

„Domnule conte, nu 'ţĭ voiŭ reaminti îngrozitórele evenimente ce aŭ precedat mórtea tragică a dómneĭ Joramie; le cunoscĭ şi aĭ suferit prea mult din causa lor spre a le fi putut depărta din mintea d tale.

„Incă din întâia lună ce urmă mórtea Raymondeĭ, simţiĭ cele d'întâiŭ atacurĭ ale bóleĭ de care mor. Amintirea celeĭ d'întâiŭ femeĭ iubite, a copiluluĭ căruia 'ĭ sunt tată, mişelia Raymondeĭ, mâhnirea, mĕ omóră. Nu maĭ am pentru ce să 'mĭ fac ilusiĭ, sfîrşitul meŭ e apropiat.

„După atâtea cercetărĭ zadarnice pe care le-am făcut, voisem să mĕ conving că Clara şi copilul eĭ nu maĭ trăiaŭ; astă-ţi, domnule conte, — să fie o noă lumină ce 'mĭ trimite Dumneţeŭ?— mĕ agăţ cu energie de ideea că aceste două fiinţe ce 'mĭ sunt aşa de scumpe n'aŭ încetat din viaţă. Dacă m'aş însănătoşi, aşĭ porni din noŭ să le caut; dar nu maĭ pot avea acéstă nădejde.

„Te rog, te implor, domnule conte, în numele prieteniĭ nóstre, în numele nenoroceiĭ ce ne-a lovit pe amêndoĭ, în numele durerilor nóstre comune, primesce însărcinarea pe care un murind îşĭ îngăduie să 'ţĭ-o încrédă. Reia cercetările, urméză-mĭ lucrarea mea. Ce-va 'mĭ spune, —şi acéstă idee mĕ mângâie,—că d-ta aĭ să fiĭ maĭ norocit de cât mine.

„Clara Guérin nu maĭ este tênără, vaĭ! Are şése-ţecĭ şi patru de anĭ, şi fiul saŭ fiica sa patru-ţecĭ şi cincĭ; dar ce face vêrstele când e vorba de o îndreptare chiar târzie.

„Oh! d-ta veĭ primi, domnule conte, sunt convins, căcĭ cauţĭ tot-d'auna să facĭ bine, să îndeplinescĭ o faptă mare. Nu te veĭ speria de greutăţile însărcinăreĭ. Providenţa, care te a servit deja aşa de uimitor, îţi va veni iarăşi într'ajutor. Da, cu sprijinul acesteĭ Providenţe, care n'a vrut să facă nimic pertru mine, dar care este cu d-ta, veĭ isbuti.

„Ideea acésta mĕ liniscesce, mĕ mângâie. Agonia mea va fi maĭ puţin crudă, mórtea mea va fi dulce.

„Mulţumim, domnule conte, mulţumim.

„Mâna mea deja rece strânge mâna d-tale de prieten.

„*Paul Joramie*"

VII

Treĭ-ţecĭ şi cincĭ de milióne

O tăcere lungă urmă după citirea manuscrisuluĭ.

Ambrosie Mourilon asceptă ca d. de Soleure să ia cuvêntul.

— Eĭ bine! bătrânul meŭ prieten, întrebă contele, ce zicĭ de asta?

— Sunt mâhnit, domnule conte; ce tristă istorie!

— D. Joramie era un om cum se cade şi cu o inimă de aur.

— A dat de maĭ multe orĭ probe despre acésta.

(Va urma).

Emile Richebourg

Şi-aice, pe un pat
De roze tóte 'n flóre,
Amorul, la recóre,
In arcu'ı reţemat,
Visa de nemurire,
De dor, de fericire,
De câte nu visa!
Durerea îl ţĕrise;
„*E tatăl tĕu*“ îi ţise
„Sĕrută 'ı mâna sa!“

Il sĕrută şi 'ndată,
In pieptu': o săgĕtă
Lovindu'l, l'a rănit.
Căţu fără simţire,
Durerea, cu grăbire,
In braţe l'a primit.

Părinţiĭ şi 'ĭ aflase,
Dar când se desceptase
Plângênd, ceru încet
Să ı se dea hârtie
Şi-o pană ca să scrie:
Era, era poet!

Urlaţi Noembre 1885.

Carol Scrob.

Consiliŭ practic

Când gingiile se înmóie şi se deslipesc, ca să ţicem ast-fel de dinţi, trebue să ne grăbim a depărta rĕul prin astringente, căci alt-fel dinţiĭ ar cădea în scurt timp.

Intr'acest cas, doctorul Combe sfatuesce d'a pune între dinţi tinctură de iod, cu ajutorul uneĭ pensule. Acéstă lucrare se face de maĭ multe orĭ pe ţi, după ce am avut grija să ne curăţim bine gura.

Spice din Străinătate

Uniforma germană în Spania.— Colonelul reg. 16 de infanterie bavaresă care avea de şef onorar pe rĕposatul rege Alfons, hotărîse ca regimentul să fie represintat la îmormîntare, dar în urma unuĭ ordin venit din Berlin se abţinu.

De Solms, ambasadorul Germanieĭ la Madrid anunţă că orĭ-ce uniformă prusiană saŭ bavaresă ar fi putut provoca în capitala Spanieĭ demonstraţiĭ neplăcute.

—o—

Deputaţi sub proces.—Consiliul Banatului Croaţieĭ a confirmat autorisarea d'a se proceda contra deputaţilor Starcevicĭ şi Grzanic, nelăsându-ĭ în libertate provisorie.

Amêndoĭ deputaţiĭ sunt acusaţi de corupţiune electorală, de atentat la onóre şi de insultele aduse împĕratuluĭ şi banuluĭ.

Se prevede un proces sgomotos.

—o—

Fiiĭ luĭ Olivier Pain.—Consiliul municipal din Paris hotărî ca ceĭ treĭ fiĭ aĭ luĭ Olivier Pain, ţiaristul frances mort în Sudan, şi a căruia nevastă trăesce la Palermo, în Sicilia, să fie crescuţi cu cheltuiala oraşuluĭ.

—o—

Ciocnire de trenurĭ.—*Cinci morţi şi mulţi răniţi.*—Lângă staţia Hinergasse, Elveţia, douĕ trenurĭ, unul venind de la Insbruck şi altul de la Bregenz se ciocniră: cinci ómenĭ, dintre cari doĭ conductorĭ rĕmaseră morţi. O mulţime de pasageriĭ fură răniţi.

Amândouĕ trenurile eşiră de pe şine

Ilustraţia nóstră

D. White, actualmente ambasador engles la Constantinopole, cât a stat ca ministru în Bucurescĭ şi-a făcut mulţi amicĭ şi multe simpatiĭ. Soţia sa ne visitéză dese orĭ încă în trecerea sa spre Londra saŭ spre St. Petersburg unde are rude. D. White e unul dintre ceĭ maĭ distinşi diplomaţi engleziĭ.

ANECDOTE

Notiţe de ţiare.—Când muri papa Piu IX fu un moment de nesiguranţă; uniĭ 'l credeaŭ mort, alţi numaĭ leşinat.

Un ţiar scrise următórea notă:

— Unele ţiare scriu că papa a murit, altele că e viŭ. Nu credeţi pe nicĭ unele, tóte sunt minciunĭ.

***

Un tînĕr vrênd să se însóre, se duse maĭ întâĭ să se spovedéscă, ca bun creştin ce era.

Tocmaĭ la pórtă 'şĭ aduse aminte că preotul nu 'ĭ daduse pedépsă şi se întórse.

— Părinte, ţise el, aĭ uitat să 'mĭ daĭ pedépsa pentru păcate.

— Dar nu mĭ-aĭ spus că te însorĭ?

— Aşa, părinte.

— Eĭ, asta 'ţĭ ajunge.

***

O femee bĕtrână vrênd să se róge luĭ sf. arhanghel Mihail, aprinse douĕ lumî mărĭ înnaintea icóneĭ dar pe una o aşeţâ astfel în cât venea chiar în faţa draculuĭ ce se afla zugrăvit sub piciórele îngeruluĭ.

— Cum se póte, bĕtrână, aĭ aprins o lumînare draculuĭ?

— Poĭ da, părinte, nu se scie cum o să ne sfîrşim; e bine să ni'ĭ facem pe toţi prietenĭ.

Corpurile Legiuitóre

CAMERA

Şedinţa de la 4 Decembre

Preşedinţa d luĭ I. Câmpineanu.

Presenţi 97 d-niĭ deputaţi.

Se votează proiectul de legĭ pentru alipirea maĭ multor comune rurale din judeţele Muscel şi Tecuciŭ.

Se citesce raportul comisieĭ socotelilor Statuluĭ precum şi proiectul de lege pentru regularea definitivă a socotelilor Statuluĭ pe esercitiul anuluĭ 1872 care se încheie cu un deficit bănesc de 5,879,233 leĭ 33 banĭ.

Legea se ia în consideraţie şi se primesce şi în total.

Se votézĕ proiectul de lege pentru regularea definitivă a socotelilor Statuluĭ pe anul 1873 şi 1874.

După aceea dd. deputaţi trec în secţiunĭ.

SENATUL

Şedinţa de la 4 Decembre 1885.

Preşedinţa principeluĭ D. Ghica.

Presenţi 77 d-nĭ senatorĭ.

Se comunică petiţiunea unor monachĭ din monastirea Agapia prin care rógă să li se dea pensiunea suprimată anul trecut, şi o petiţiune a locuitorilor din Drăgăşanĭ prin care cer să se declare alienabile locurile date în 1864. Se trimit la comisiunea de petiţiunĭ.

Se începe discutarea rĕspunsuluĭ la Mesagiu.

Paragraful I se votézĕ fără discuţiune. Se citesce paragraful II relativ la relaţiunile Românieĭ cu cele-l alte state.

D. Const. Boerescu ţice că d. primministru a ajuns ca un stăpânitor şi corpurile legiuitóre orĭ-ce li se ţice fac; critică faptele magistratureĭ şi ale guvernuluĭ.

D. preşedinte ţice că nu este în cestie.

D. C. Boerescu face critica actualeĭ organisărĭ a magistratureĭ.

D. dr. A. Marcovicĭ cere cuvêntul.

D. C. Boerescu combate paragraful II din adresa de rĕspuns la Mesagiul Coróneĭ.

Guvernul a cerut dărîmarea fortăreţelor bulgare, tocmaĭ când bulgariĭ eraŭ în resbel cu sêrbiĭ. Eĭ de ce acéstă cerere tocmaĭ acum?

Guvernul a făcut expulsărĭ, în virtutea legeĭ străinilor. Dar când s'a votat acéstă lege, a ţis în Cameră că va arăta Camerei motivele pentru care ar fi nevoit a face espulsărĭ. Nu s'a arătat nimic camerelor.

Ţice că d. Brătianu nu maĭ trebue să stea la putere.

D. I. C. Brătianu constată că d. Boerescu a adus acusărĭ guvernuluĭ. Lumea nu ne maĭ judecă de pe vorbe, ci de pe fapte. Fie-care din grupurile opositiuneĭ acusă dar nu afirmă nimic positiv.

Controlul Camerilor esistă şi orĭ când ele îmĭ vor da vot de blam, eŭ mĕ duc.

Ţice că opositia să se organiseze într'un mod serios, şi atunci chiar d-sa se va duce la Rege să-l róge să 'ı aducă la guvern. Eŭ mĭ-am dat demisiunea şi maĭ ţilele trecute, dar Regele m'a întrebat cu cine să formeze guvernul?!

Am cerut dărâmarea fortăreţelor bulgare, continuă primul-ministru, pentru că nu puteam vedea întărindu se cele-l-alte state în paguba nóstră.

Am făcut espulsărĭ în interesul ţĕreĭ, în interesul general.

Venind la relaţiunile esterióre afirmă că relaţiunile cu tóte puterile sunt fórte amicale. Cu Rusia n'am avut de cât o neînţelegere; nu am voit să-ĭ dăm o parte din trupul nostru.

Politica esterióră este o politică românéscă.

Se cere închidcrea discuţiuneĭ.

La ora 7 discuţiunea urmézĕ.

Ultime Sciri

Bucurescĭ 5 Decembre.

Se ţice că Sâmbătă, comisiunile camereĭ şi Senatuluĭ vor merge la Palat să presinte M. S. Regeluĭ rĕspunsurile la mesagiul de deschidere.

—o—

Aĭĭ la 4 ore după amiaţĭ, în capela Asiluluĭ Elena Dómna, se va cununa d-şóra Hortensia Keminger, profesóră, cu d. Alexandru Davila.

—o—

După o depeşă din Lisabona, ar fi murit regele Ferdinand, tatăl regeluĭ Portugalieĭ.

—o—

Ni se scrie din Tecuciŭ că d. Dimitrie Şurculescu, profesorul de sciinţele naturale de la gimnasiul real din acel oraş, a fost destituit şi catedra se află acum vacantă.

—o—

Concursul pentru catedrele de limba francesă de la esternatele secundare din Bucurescĭ şi Craiova s'aŭ casat. La 15 Septembre 1886 se va ţine un alt concurs.

—o—

Din Rusciuk se scrie „Românuluĭ“ că maĭ mulţi studenţi românĭ oferă serviciile lor armateĭ bulgare.

—o—

D. C. Filitis, deputatul Ploescilor, se ţice că va fi numit prefect al judeţuluĭ Buzĕŭ.

—o—

Comunicaţiile pe maĭ multe liniĭ telegrafice din ţară şi pe acele carĭ trec în Dobrogea aŭ fost întrerupte.

—o—

Ministrul Francieĭ la Bucurescĭ a avut ierĭ o întrevedere cu d. I. C. Brătianu.

—o—

Din gara de Nord nicĭ un tren n'a plecat erĭ diminéţă din causa viscoluluĭ.

Mulţumire

Cu acéstă ocaziune vĕ declar că Pomada Italiană a întrecut orĭ-ce aşteptare din parte mĭ prin efectele sale. Părul meŭ, care începuse a cădea a devenit, atât de puternic şi aspru că nu maĭ am nicĭ o grije. Şi acésta după o cură de câteva luni în care am întrebuinţat douĕ borcane.

Vĕ mulţumesc şi vĕ rog a primi expresiunea destinseĭ mele consideraţiĭ.

Locot. Claudian.

26 Noembre, Bucurescĭ.

Doctorul Ionescu Kiriac

studiind la Paris bólele chirurgicale şi siphilitice dă consultaţiuni de la 4—6 strada sfinţi Voevoţi No. 38.

Director şi redactor: Nicolae Procopiŭ

Foiţa „Universului“

32

TESTAMENTUL
PRINCIPELUI BISMARCK

PARTEA ÎNTÊIA

XII

Ceea ce constrânge pe contesă

— Prin ce am meritat eŭ atâta neîncredere din partea d tale, un dispreţ aşa de nemărginit! Trebue óre să'ţĭ amintesc că tocmaĭ d-ta ai fi aceea care ar trebui să aĭ raţiunĭ d'a avea în mine o încredere deplină!

Contesa rădică acum ochiĭ sĕĭ răpitorĭ d'o lină strălucire, asupra luĭ Seldi şi 'ĭ ţise miscată:

— Te rog, domnule, nu maĭ vorbi despre acésta, cruţă mĕ.

El clatină capul şi replică:

— Nu, dómnă, trebue să'ţĭ amintesc că aĭ motive să te încreţĭ în mine, să nu facĭ nicĭ un pas care v'ar arunca pe toţi în nenorocire. Am jurat să vĕ ocrotesc, să vĕ sfătuesc.

Eugenia 'şĭ lăsă capul pe mână; o roşéţa fugitivă 'ĭ brăsda obrajiĭ.

Seldi se apropiă încet de dênsa.

— Eraĭ o copilă, contesă, aveaĭ treĭspre-ţece anĭ, dar frumuseţea şi desvoltarea d-tale te arătaŭ a fi de 16.

„Un om tînĕr şi de neam, care după ce'şĭ perduse averea nu maĭ putea să trăéscă din împrumuturĭ, intră în serviciul tatăluĭ d tale în calitate de corespondent de comerciŭ.

„Dómna Brühl sedusă de titlul şi de rangul acestuĭ om, îl primi cu bucurie în cercul familieĭ sale. Eĭ te vĕţu şi 'ĭ plăcuşĭ precum plăceaĭ la orĭ-cine te vedea. Dar pe lângă plăcerea d'a te avea se maĭ născu în el şi interesul; mintea luĭ concepu şi rumegă un plan care numaĭ onorabil nu se póte numi.

„Dar la ce să 'ţĭ maĭ detailez împrejurările până la grozava catastrofă!

„Tatăl şi muma d-tale se duseră în voiagiŭ, lăsându-te sub privegherea uneĭ guvernante negligente. D-ta aveaĭ un temperament infocat, eraĭ maĭ mult o fată mare de cât o copiă, de şi n'aveaĭ maĭ mult de treĭ-spre-ţece anĭ.

„Astfel a venit ţiua în care contele mĭ-a mărturisit ceea ce se petrecuse, un fapt care pe cât vĕ îmbĕtase la început pe atât vĕ îngrozea maĭ pe urmă şi vĕ făcea să tremuraţĭ.

„Atunci am meritat încrederea d tale! Eŭ am fost acela care am dat conteluĭ adresa doctoruluĭ Peronie, eŭ care ţĭ-am procurat un act de nascere în care se ţicea că aĭ vêrsta de şése-spre ţece anĭ, şi că numele d-tale de familie este Batinski. Astfel am făcut cu putinţă ca asprul d tale părinte să nu presupuie nicĭ cel maĭ mic lucru despre greşéla d-tale şi a conteluĭ, nicĭ despre urmările acesteĭ greşelĭ. Prin manopere dibace am ţinut cât maĭ mult departe de casă pe tatăl şi pe muma d-tale, am corupt pe guvernantă, am dat a înţelege servitorilor caseĭ că te duseseşĭ să facĭ cu dênsa o lungă escursiune, în scurt, secretul d-tale a fost păstrat prin întocmirile mele.

Contesa 'şĭ acoperi faţa cu amêndouĕ mâinile şi, cu un glas ce de ruşine părea că se năbuşă, şopti tremurând:

— Tacĭ! tacĭ! numaĭ deştepta în mine acele amintirĭ, nu sciĭ cum am suferit, cum sufer încă din acéstă greşală.

Un aer de triumf sburâ pe figura luĭ Seldi, un uşor surîs diabolic 'ĭ încreţi buzele.

Vedea că începe să învingă şi fără milă pentru nefericita femee al căreĭ tată stătea mort în camera d'alăturĭ, dar în aparenţă, plin de compătimire şi cu un glas blând şi dureros continuă:

— O! d ta eraĭ atuncĭ o copilă, dómnă, fără esperienţă, fără prevedere, respunderea aceleĭ greşelĭ puţin te privesce. Mi se umplea inima de necaz când mĕ gândeam că arătând tatăluĭ d-tale pe adevĕratul vinovat, trebuia să espiezĭ d'împreună cu dênsul, rătăcirea d tale, trebuia să vie asupra capuluĭ d-tale o furtună care putea să te peardă.

„Numaĭ pentru d-ta am făcut tóte acele combinaţiunĭ, să 'ţĭ scap onórea, să te apăr de ruşine.

„Spre a te disculpa înaintea d tale însă ţĭ, spre a 'ţĭ scóte consciinţa că eştĭ înjositá, am întrebuinţat tóte mijlócele pe lângă muma d-tale ca să te căsătorescă cu contele.

— Banĭ aĭ d'ajuns, i am ţis, şi poţĭ să 'ţĭ permiţĭ a deveni sócra unuĭ conte.

„Am adus lucrurile astfel în cât la vêrsta de patrusprezece anĭ deveniş sóţia conteluĭ Schvarzfeld.

„Greşéla d-tale fu întru cât-va ştersă şi mĕ mândresc că nu aĭ nimĕnuĭ a mulţumi pentru acésta de cât mie singur.

— O, d-ta sciĭ, strigă contesa rădicând capul, câtă recunoscinţă ţi-am purtat pentru acésta.

— Acea încredere veche credĭ óre că n'o maĭ meritá? întrebă Seldi aplecându-se încă pe fotoliŭ.

Contesa se gândi puţin apoĭ ţise:

— Nu, n'am pentru ce să 'ţĭ arăt neîncredere, am făcut rĕŭ să te bănuesc de rele intenţiunĭ.

Ochiĭ eĭ marĭ şi frumoşĭ stralucirĕ de umezeala lacrămilor fără de care nu se putea nicĭ o dată gândi la acele nefericirĭ ale vieţeĭ sale.

Seldi 'şĭ stăpânea numaĭ cu mare greutate emoţiunea triumfuluĭ. Dar trebuia să 'şĭ-o stăpânéscă, ar fi fost o greşéla neiertată din parte'ĭ să bage în capul conteseĭ alte gânduri de cât acele care le avea acum.

De aceea el se grăbi a juca şi ultima cartă ce'ĭ rĕmânea.

Era o cartă falsă, o minciună infamă, dar el o dete fără temere. Era infamă căcĭ avea să rănéscă de mórte cele maĭ sfinte simţirĭ ale acesteĭ femeĭ.

(Va urma)

Varlam Forst

Foite „Universului„

159

Bucătarul Regelui

PARTEA TREIA

XI

(Urmare)

— Nu, nu...nu despre asta vroia să 'mĭ vorbéscă ducesa de Gandia. Nu, nu e cu putinţă, îşĭ ḑicea el. Pe de altă parte, eŭ n'am fost chiemat la palat; omul acesta nu e în tóte minţile...trebue să se înşele...Să vedem. Şi se opri de o dată în faţa luĭ Montino, care se uita la el cu un aer ca şi cum ar fi vrut să ḑică: Eŭ n'am luat nicĭ o parte la crimă.

— Şi ḑicĭ că M. S. Regina e sănătósă? întrebă ducele pe bucătarul-şef.

— Da, excelenţă, ŗĕspunse Montiino, asemenea şi părintele Alliaga; am vorbit adiniória cu el, şi 'l găsiĭ fórte sănătos. Ah! uitasem să vĕ spun că părintele Alliaga a dejunat cu regina.

— Aşa dar n'aŭ mâncat din prepeliţă?

— Nu, excelenţă, nu cred. Dar cine póte vorbi în cunoscinţă de causă e unchiul Manolillo, bufonul regeluĭ; el mĭ-a spus întîmplarea.

— Dar de unde scie el că prepeliţa era otrăvită?

— Pentru că un paj care a mâncat ceea ce rĕmăsese pe farfuriile regineĭ şi a părinteluĭ Alliaga, a murit otrăvit.

— Dacă rĕmânea ceva pe farfuriĭ, prin urmare mâncaseră?

— Nu! unchiul Lanolillo speriase la timp pe regina.

— Eŭ cred că aĭ înnebunit, Montino; tot ce ţi se întîmplă ţĭ a ameţit capul.

— Póte, excelenţă; tot ce se póte!

— Nu vorbi despre acésta nimăruĭ; dacă 'ĭ spune o vorbă, te ascéptă ştrengul. Eŭ voiŭ lua informaţiĭ, de şi sunt aprópe sigur că te-aĭ ameţit.

— Atuncĭ pentru care motiv a fugit nevastă mea cu majorul Guzman, fiică-mea, cu Cosimo Aldaba, cu Cristobal pajul regineĭ, dupĕ ce m'aŭ jefuit cu nerușinare, dupĕ ce m'aŭ despuiat de tot ce aveam.

— Voiŭ lua informaţiĭ, îţĭ repet. In orĭ-ce cas, e lucru sigur că escĭ nevinovat, şi eŭ te cunosc bine: aĭ fi în stare să mĕ înşelĭ pentru banĭ, şi să înşelĭ pe toţĭ ceĭ care 'ţĭ plătesc, dar nimic nu te ar putea hotărî, sunt sigur, la o ucidere. Să păzim decĭ tăcerea asupra atentatuluĭ, pe aĭ căruia autorĭ 'ĭ voiŭ căuta, şi de vor fi vinovaţi, vor fi pedepsiţĭ.

— Şi eŭ nu voiŭ fi în nicĭ o primejdie?

— Nu, de veĭ fi nevinovat, cum îmĭ place să cred.

— Şi veţĭ da ordin să se caute nevastă-mea, fiică mea, şi baniĭ ce mi s'aŭ furat?

— Da, da...Dar să revenim la ce te-am întrebat. Iţĭ aducĭ aminte de ordinele ce 'ţĭ dădusem? întrebă ducele, schimbând vorba.

— Am fost copleşit de atâtea nenorocirĭ, excelenţă, în cât sunt ameţit.

— Eŭ 'mĭ aduc aminte ce ordine 'ţĭ dădusem. Maĭ întâiŭ trebuia să te ducĭ la o óre care senoră.

— Ah! de... donna Ana de Acuna.

— Şi 'ţĭ dădusem pentru dênsa un colan preţios.

— Da, excelenţă; şi colanul e în mâinile eĭ.

— Aĭ vĕḑut'o?

— Da, excelenţă.

— Când? cum aĭ vĕḑut'o?

— Cu greŭ, séra târziŭ, pentru că nu vroia să mĕ priméscă.

— Şi cum a mers acéstă visită?

— I am spus că o persónă înaltă mĕ trimitea la ea, şi mĕ însărcinase să 'ĭ daŭ, ca semn de stimă, un dar preţios, şi 'ĭ oferiĭ colanul. Ochiĭ eĭ atuncĭ scânteiară de bucurie, dar făcu pe năzurósa; îmĭ spuse că, necunoscênd pe persóna de la care venia darul, nu 'l putea primi.

— In sfârşit?

— Trebui să 'ĭ spun că cel care suspina după dênsa era un personaj aşa de mare în cât, spre a nu fi cunoscut, cerea ca dênsa să 'l priméscă pe întunerec.

— Şi.... ce a rĕspuns?

— De o eam dată vroia să pue slugile să mĕ dea pe uşă afară, şi se prefăcu tare mâniată. Dar nu făcu nimic, şi după mulţi *da* şi mulţi *dar*, îmĭ ḑise: „De la nimenĭ n'aş primi o asemenea propunere ciudată, de cât numaĭ de la regele.“

— A ḑis asta?... exclamă ducele.

— Da.

— Şi ce i-aĭ rĕspuns?

— Am creḑut bine s'o las în credinţa eĭ.

— Şi aĭ făcut bine; în cele din urmă ce a hotărît?

— Primi propunerea, şi ne înţeleserăm ca eŭ s'o anunţ când excelenţa vóstră va crede... că regele... se va duce s'o vadă, spunêndu-ĭ ora...

— Prea bine: o poţĭ însciinţa că M. S. se va duce chiar în astă séra; veĭ veni pe urmă să 'mĭ spuĭ ora şi semnalele de recunóscere, şi mĕ veĭ însoţi.

— Cum va vroi excelenţa vóstră.

— In privinţa acesteĭ femeĭ, sunt mulţumit de d-ta; dar te însărcinasem să daĭ din parte-mi nepotuluĭ d-tale o decoraţie de cavaler de Saint-Jacques.

— Dar... nepotul meŭ... nu'mĭ maĭ e nepot, excelenţă.

— Sciŭ bine că el e bastard al duceluĭ de Ossuna; acésta nu te împedica însă ca să 'ĭ daĭ decoraţia ce 'ţĭ încredinţasem pentru dênsul.

— Să vĕ spun, excelenţă...în agitaţia în care m'am găsit, am uitat însărcinarea vóstră. Etă, urmă Montino, scoţênd cutiuţa, decoraţia ce a'ţĭ bine-voit să 'mĭ daţi pentru el: pe de altă parte ar fi fost zadarnică.

(Va urma)

CASA DE SCHIMB

TOMA ŢACIU

No. 4. Strada Lipscani, No. 4

In noul Palat Dacia-România

Pe ḑiua de 4 Decembrie 1885.

	Cumpăr.	Vêndute
5% Rentă Amortisabile .	90 3/4	91 1/4
5% Rentă Rom. perpetuă.	86 1/4	87 1/4
6% Obligaţiĭ de Stat . .	83 —	84 —
6% „ C. F. R. R.	— —	— —
5% „ Municipale .	71 1/2	72 1/2
10 fr. „ Caseĭ p. 300 l.	205 —	210 —
5% Scr. funciare Rurale.	85 1/4	86 —
7% „ „ „ .	102 —	102 1/2
5% „ „ Urbane.	80 —	81 —
6% „ „ „ .	89 —	90 —
7% „ „ „ .	96 1/4	97 1/4
Im. cu prime Buc. 20 l. buc.	30 —	32 —
Acţ. Bănc. Naţ. a Rom. 500 l.	— —	— —
„ Soc. Cr. Mob. Rom. 250 l.	— —	— —
„ „ Rom. de Cons. 500 l.	— —	— —
„ „ de Asig. D.-R. 200 l.	— —	— —
„ „ „ Naţionale 200 l.	— —	— —
5% Municipale nuoĭ. . .	— —	— —
Acţ. Banca Prevederea. .	— —	— —
DIVERSE		
Aur contra Argint. . . .	16 1/2	17 1/4
„ „ Bilete bancă.	16 1/2	17 1/4
Florinĭ Wal. Austr. . . .	2 01	2 02
Mărcĭ Germane.	1 23	1 25
Bancnote francese	99 1/2	100 1/2

Pomadă Italiană cu basă vegetală infailibilă pentru a face să reiasă pĕrul pe capul cel maĭ complectamente pleşuv, în timp de 50 ḑile, pênă la etatea de 50 anĭ, dacă rădăcina pĕruluĭ nu este cu totul stârpită. Acéstă pomadă opresce căderea pĕruluĭ, orĭ care ar fi causa ce a produs'o.

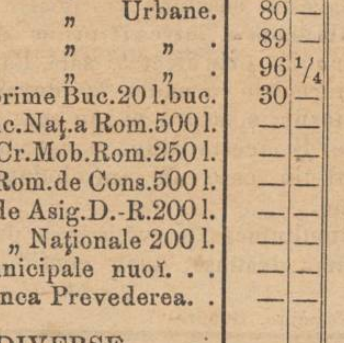

După eură

Pomada italiană 'mĭ-a redat din pĕrul capuluĭ şi sprincenele la vêrsta de 56 anĭ; vĕ rog bine voiţĭ a 'mĭ maĭ trimete patru borcane şi primiţĭ banĭ în sumă de leĭ 18 (adică leĭ opt-spre-ḑece) prin mandat postal.—Cu stimă Const. Pisca, Craiova.

„ **Pomada Italiană** 'mĭ redă viaţa pĕruluĭ; aveţĭ bună-voinţă a'mĭ maĭ trimete douĕ flacóne. Nu pot îndestul a vĕ mulţumi. — Niculescu, Babadag.“

Preţul unuĭ borcan leĭ 4.50.

Se vinde numaĭ la Administraţia „Universuluĭ“, Calea Dorobanţilor, No. 8, în dosul Episcopieĭ, Bucurescĭ.

GRAND HOTEL

STRADA FRANCES — ŞI BASARAB

— PLOESCI —

Sub-semnatul antreprenor am onóre a aduce la cunoscinţa onor. public voiagior că Duminică la 4 Decembre corent voĭ deschide acest hotel construit şi mobilat din nou cu tot confortul ca şi orĭ ce hotel de rangul I din capitală, situat în posiţia cea maĭ frumósă a oraşuluĭ, în centrul Cormerţuluĭ şi aprópe de tóte autorităţile locale.

Avênd restaurant, cofetărie modernă, unde se găteşte mâncărĭ şi patiserĭ gustóse, băuturile cele maĭ alese, indigene şi străine.

Berărie Gambrinus, bere excelentă din renumita fabrică Oppler, asemenea se găseşte în orĭ-ce timp mâncărĭ recĭ.

Un salon mare pentru teatru, concert, nunţĭ, serate şi balurĭ este la dispositie.

Serviciul repede cu preţurĭ moderate.

CHR. ENCIULESCU

fost antreprenor al hoteluluĭ Moldova în Ploeştĭ.

Bulevardul Elisabetha

Astă ḑi şi în fie care ḑi

La 3, 4, 5, 7, 8, 9 ore p.m.

Mare representaţie a renumiteĭ dresătóre de leĭ

numită **MISS CORA**

Cu 6 Lei dresaţi

INTRAREA: Locul I, 2 leĭ; Locul II, 1 l.

C. Steiner, director.

Intre Pausă va cânta Musica militară.

O domnişóră absolventă a 6 clase gimnasiale doresce a preda lecţiunĭ în o familie saŭ pensionate de limba română, italiana, francesă şi germană. Doritorii a se adresa la Redacţia „Universului“ 4-3

TUBURI DE BASALT

Smălţuite pe dinăuntru şi afară pentru canalisarĭ şi conducte de apa

Cărămiḑi refractare şi Făina de Chamotte se găsesc de tóte dimensiunile bine asortate.— Asphalt pentru isolarea umidităţeĭ la construcţiunĭ şi acoperişe de case. — Asfaltare de cuhne, trotoare, curţĭ, terase şi balcóne.

DEPOSIT DE TUBURI DE BASALT

Bucurescĭ, Calea Griviţeĭ No. 66.

Laureta Sterle renumita cărturăresă sosită de curênd în Capitală şi domiciliată în Calea Plevneĭ No. 60, la sfîrşitul Bulevarduluĭ face cunoscut arta sea de a ghici trecutul, presentul şi viitorul cu cărţile, şi dupe semnele pălmeĭ. 12—12

DOCTORUL

H. LUPUS

DE LA FACULTATEA DE MEDICINA DIN PARIS

Mamoş, special pentru bóle de femeĭ şi bóle syphilitice

S'A INTORS LA PLOESCI

şi stabilit Calea Bucurescĭ No. 6.

(Casa Varga)

Consultaţiunĭ în tóte ḑilele de la 9—11 diminéţa şi de la 3—5 după amiaḑĭ, pentru săracĭ gratis. 10—8

Fraţi Chinese

TOCILARI ITALIENI

Strada Decebal No. 3.— Bucuresci

Ascute orĭ-ce obiect tăitor cu preţurile cele maĭ reduse. 12—2—6

Fleur du bouquet de Noce pentru înfrumuseţarea peliţeĭ; frumuseţea şi juneţea eternă. Acéstă preparaţie e alésă, dă imediat, chiar la prima întrebuinţare o moliciune delicată, o albéţă de marmură, întăţişérea şi parfumul crinuluĭ şi al roseĭ, figureĭ, braţelor, gâtuluĭ şi mânelor, înlătură petele de roşéţă şi de sóre, şi tóte nefrumuseţile peliţeĭ, redă feţeĭ arse brune de sóre colórea primitivă. Miracol de frumuseţe, peliţă încântătóre, isvor de juneţe. Flaconul leĭ 5.

Se vinde numaĭ la Administraţia „Universului“, Calea Dorobanţilor, No. 8, în dosul Episcopieĭ, Bucurescĭ.

Vinnaigre Hygiénique Admirabil produs balsamic spirtos şi tonic; de un parfum fórte plăcut, favorabil igieneĭ şi consacrat grijelor de toaletă, menţine corpul într'o stare înfloritóre de sănătate. Previne şi risipeşte bubele, roşiaţa, petele, încreţiturile şi orĭ-ce alteraţie a peleĭ, pe care o intinereşte şi o indulceşte dânduĭ o aparenţă albă catifelată. Flac. leĭ 1.50.

Se vinde numaĭ la Administraţia „Universului“, Calea Dorobanţilor, No. 8, în dosul Episcopieĭ, Bucurescĭ.

Săpun Sulfuros pentru bae şi toaletă.

Acest săpun cu un parfum fórte delicat, afară de întrebuinţarea toaleteĭ, servă a face să dispară micile bube ale pieleĭ; are şi o acţiune medicală făcând cu el frecărĭ pe când se iaŭ băĭ. Bucata leĭ 1.20.

Se vinde numaĭ la Administraţia „Universuluĭ“, Calea Dorobanţilor, No. 8, în dosul Episcopieĭ, Bucurescĭ.

Anatherina *Elixir pentru dinţĭ, pentru bólele gureĭ şi dinţilor.* Acéstă licóre prin puterea ingredientelor din care e compusă este cel maĭ puternic preservativ pentru igiena gureĭ şi pentru a face plăcut mirosul resuflăreĭ. Se compune din tonicĭ salutarĭ şi e cel maĭ eficace leac pentru a preveni lurerea dinţilor şi stricarea lor. E fórte potrivit pentru ca să cureţe şi săîntăréscă dinţiĭ şi pentru ca să păstreze curat smalţul lor; întăreşte gingiile şi e chiar un puternic leac contra inflamaţilor de gingiĭ. Flaconul într'o elegantă cuie 2 leĭ.

Se vinde numaĭ la administraţia „Universuluĭ“ Calea Dorobanţilor No 8, în dosul Episcopieĭ Bucurescĭ.

Alcool de minta piparata specific superior contra indigestiilor, durerile de stomac, durere de inimă şi de cap. Băutură fórte igienică şi întăritóre în timpul marilor călduri ale vereĭ. Cel maĭ bun dintre alcoolurile cunoscute, fiind destilat din foĭ de mintă próspete şi nu făcut cu esenţă cum se face de obiceiŭ leĭ 2.50.

Se vinde numaĭ la Administraţia „Universuluĭ“, Calea Dorobanţilor, No. 8, în dosul Episcopieĭ, Bucurescĭ.

Pastile pentru fumătorĭ Aceste pastile se recomandă d-lor fumătorĭ şi celor care din vre-o mică indigestie séu bóle speciale aŭ miros urît în gură; încomodare fórte grea stând în companie. Cutia leĭ 1.

Se vinde numaĭ la adm. „Universuluĭ“ calea Dorob. No. 8. Cu adăogare de 40 banĭ se trimite franco în tótă ţara'

Conurĭ mirositoare

Spre a parfuma şi desinfecta salele. Se întrebuinţéză aprinḑêndu-le vêrful. Rĕspândesc un miros fórte plăcut şi igienic care curăţă aerul stricat. O cutie cu 24 conurĭ 80 banĭ.

Se vinde numaĭ la Administraţió „Universuluĭ“, Calea Dorobanţilor, No. 8, în dosul Episcopieĭ, Bucurescĭ.

Apartamente şi Camere

Elegant mobilate

CU SERVICIU

5, STRADA FRANCLIN, 5

lângă grădina Episcopia 8-1

Editura Tipografieĭ „Universul“ Luigi Cazzavillan, Calea Dorobanţilor, No. 8.—Bucurescĭ.

ANUL II. No—390 5 Bani în Capitală. 10 Bani în Provincie SAMBATA şi DUMINECA 7—8 DECEMBRE 1885.

UNIVERSUL

FOAIA POLITICA ILUSTRATA

ABONAMENTE:

Pe an: In tótă România leĭ 18.—
6 luni: „ „ „ 9.—
3 luni: „ „ „ 4.50

Apare în tóte ḑilele de lucru la 7 ore diminéța.

REDACȚIA ŞI ADMINISTRAȚIA:
CALEA DOROBANȚILOR. No, 8. BUCURESCI.

Inserțiunr şi reclame 2 leĭ linia.
Anunciurĭ pe pagina 4-a 60 banĭ linia.
Scrisorĭ nefrancate se refusă.
Articole nepublicate nu se înapoéză.

Fórte important

Universul deschide un abonament extraordinar de la 1 Decembrie pânâ la 1 Ianuarie cu preţul 1 leŭ 80 banĭ. Cine va trimite acéstă sumă primesce ca premiŭ *Calendarul ilustrat al Universuluĭ* pe anul 1886, un frumos volum de 100 paginĭ, format mare.

Bucurescĭ 6 Decembre 1885

Nepedepsirea Marilor Vinovaţĭ

Un om fură, rănesce, omóră. Acel om a săvărşit o crimă pe care societatea o contemplă cu codicele sale şi o pedepsesce în numele apărăreĭ sociale.

Şi acel om póte că era născut cu instincte bune şi în viaţă a găsit numaĭ îmboldirĭ spre crima; póte că fómea i-a pus în mână arma ucigaşă. Pentru acest cuvînt sciinţa penală a propus tot d'auna îndulcirea pedepselor şi democraţia din diferitele State ale Europeĭ a înscris în programa sa reabilitarea şi desfiinţarea pedepseĭ cu mórte.

Cele-l-alte partide însă nu vor să scie de îndulcirea pededselor, ci, neîndurate, vor, pentru toţĭ criminaliĭ comunĭ, ca legea să fie nu numaĭ aspră, ci neîmblân ḑită.

Acesta e unul din relele societăţeĭ.

Şi acum écă un altul.

Un om saŭ un grup de ómenĭ, aduşĭ de o încurcătură parlamentară, de o majoritate de interese, nu de principiĭ, la guvern aruncă ţara într'o întreprindere nebună şi culpabilă; fac să predomine minciuna, corupţia şi înşelăciunea, o politică imorală, care costă milióne şi sângele unor bieţĭ soldaţĭ; compromit siguranţa internă şi externă a ţăreĭ, îĭ micşoréză teritoriul. Este rĕspunḑĕtor acel om saŭ acel grup de ómenĭ?

Aş!

Legea nu e făcută pentru ceĭ marĭ, şi nu se admite că trebuesc judecaţĭ ceĭ ce aŭ atacat şi trădat cele maĭ sacre interese naţionale.

Rĕspunderea ministrilor este o ironie crudă, este o batjocură pentru popórele guvernate.

Miniştrĭ prevaricatorĭ şi trădătorĭ aŭ fost destuĭ, în diferite State, şi eĭ provocară cu greşalele şi vinele lor invasiunea teritoriuluĭ, micşorarea Statuluĭ, pierderĭ sângeróse, plăţĭ de rĕsboiŭ, care nu se credea că le ar putea plăti nicĭ un popor; dar rĕsponsabilitatea a rĕmas un cuvênt gol şi ironic, nimenĭ n'a plătit nicĭ măcar cu pierderea libertăţeĭ, vĕtămarea adusă popórelor.

Responsabilitatea e scrisă în constituţie spre a amăgi maĭ bine publicul, dar acolo unde se fac legile—şi se violéză—liberaliĭ, conservatoriĭ, oportuniştiĭ o consideră cu toţiĭ ca un cuvênt fără înţeles.

Acusatoriĭ de aḑĭ ar putea fi pe banca acusaţilor mâine, şi de aceea dacă opoşiţia parlamentară ridică glasul contra miniştrilor celor rĕĭ, nimenĭ nu se gândesce a pune în practică ceea ce ḑice.

Şi lucrul acesta se face pentru că adevĕrata esenţă a parlamentarismuluĭ actual este a ne servi în folosul nostru şi al prietenilor de posiţia de representant al majorităţeĭ.

Şi astfel, nepedepsirea primilor vinovaţĭ pregătesce alte nepedepsirĭ pentru viitor. Miniştriĭ se schimbă, dar sistema risipireĭ muncеĭ, a bogăţieĭ, a sângeluĭ, sistema amagireĭ credinţeĭ, a răbdăreĭ lungĭ a popórelor în avantajul câtor-va, continuă şi prosperă; parlamentele votéză şi popórele tac.

Regina Portugalieĭ.—(Veḑĭ pag. 3)

Póte dura nemărginit acéstă stare de lucrurĭ?

Ca să credem acésta ar trebui să disperăm de viitor.

DIN BERNA

(Corespondenţa particulară a „Universuluĭ“)

2 Decembrie.

Consiliul federal al Elveţieĭ libere, cu 79 voturĭ favorabile şi 51 contrariĭ, a aprobat o cheltuială de 2.500.000 leĭ pentru întărirĭ care să se construéscă pe cósta sudică a Gottarduluĭ.

Acest vot a făcut o impresie urîtă în populaţia elvetă, care e contra chieltuelilor militare. Şi acéstă impresie urîtă e sporită şi maĭ mult de împrejurarea că guvernul federal a regulat lucrurile astfel în cât să scape de părerea populaţieĭ. Se scie că în Elveţia legile federale şi resoluţiile federale care nu's urgente trebuesc supuse plebiscitului în cas când cer acésta 50.000 cetăţenĭ elveţienĭ, saŭ opt cantóne. Acest plebiscit se numesce *referendum*. Guvernul federal, fiind sigur de votul parlamentuluĭ, dar fórte nesigur de al populaţieĭ, recurse la expedientul d'a nu înfăţişa acéstă cheltuială într'un proect de lege, ci s'o înscrie de a dreptul în buget şi să fugă astfel de votul popular. Contra acesteĭ subterfugiŭ şi a acesteĭ presiunĭ a partideĭ militare aŭ protestat, dar în zadar, unĭĭ membri din adunarea federală, şi maĭ cu sémă d. Carteret, representantul Geneveĭ:

Orĭ-cum ar fi, leal sau nu, militariştiĭ şi-aŭ dobândit scopul, şi în curând vom vedea construindu se lucrările pentru apĕrarea văieĭ Ursereu, la intrarea tuneluluĭ, lânga Andermatt, şi într'alte punte privite ca considerabile din puntul de vedere strategic.

In discuţiile consiliuluĭ federal domnu Evêqnoz a observat fórte just că dacă se fac întărirĭ la Gottard din spre Italia, de ce nu s'ar face întărirĭ şi pe Jura din spre Francia şi într'alte punte tot atât de importante.

La acésta militaristul Welti a rĕspunscă: „Nu de Italia vrem noĭ să ne apărăm; n'avem nicĭ un motiv să ne temem de un atac din partea eĭ—atuncĭ de ce maĭ cerea credite pentru întărirea Gottarduluĭ?—ci ne armăm contra tuturor celor ce ar vroi să ia calea Gottarduluĭ spre a pătrunde în inima ţĕreĭ nóstre“. Discursul d-luĭ Welti păcătuesce prin obscuritate, şi dovedesce că militariştiĭ n'aŭ cuvinte destul de puternice spre a demonstra necesitatea fortificărilor, afară numaĭ de cât dorinţa lor de a le face.

Deliberarea consiliuluĭ federal a produs o mare suparare prin maĭ tóte cantónele, şi ḑiarele cer socotéla deputaţilor carĭ aŭ votat'o.

* Locotenentul Hauser din Bâle, cartier maestru în şcóla de cavalerie din Lucerna, s'a sinucis în casarmă.

Causa acesteĭ sinuciderĭ nu se cunósce.

*Consiliul federal a suspendat din funcţiunile sale pe colonelul Bollingen din Zurich, acusat de mituire.

Mircea.

Ce face don Carlos

Sub acest titlu, ḑiarul italian „Lombardia“ publică următórea corespondenţă din Veneţia:

„Mórtea regeluĭ Alfons n'a adus mare schimbare în viaţa vĕruluĭ sĕŭ duce de Madrid, dacă dăm la o parte puţinul doliŭ pe care el l'a impus caseĭ sale, şi serviciul funebru care—Dumneḑeŭ scie cu ce mâhnire — el a pus să se celebreze în capela sa particulară.

Vreaŭ să vorbesc, firesce, de viaţa sa exterióră, pe care o vede publicul, pentru că de sigur în odăile încrustate cu aur şi cu stucurĭ ale palatuluĭ Loredan, vor fi ploat ḑilele acestea mulţime de veştĭ spre a sgudui monotonia atâtor anĭ, şi vor fi alergat la consfătuire multe căpeteniĭ de ale partideĭ carliste.

Dar, pentru că s'a stabilit, de o cam dată, să nu se facă nimic pentru revendicarea tronuluĭ nenorociteĭ Spaniĭ, de aceea nepotul conteluĭ de Molina n'are nicĭ un motiv să 'şĭ schimbe obiceiurile sale ḑilnice. Şi maĭ în fie care ḑi, după amédă, el se preumblă sub „Procuraţie“ cu jobenul cernit şi cu un câine fórte frumos pătat cu alb şi cu negru întocmaĭ ca un zebru.

Acesta este astă-ḑĭ câinele luĭ favorit şi de cât-va timp a înlocuit pe ceĭ doĭ danesĭ admirabilĭ cari atrăgeaŭ privirile veneţienilor când se jucaŭ pe piaţă.

In palatul sĕŭ de la mica sa curte de partisanĭ şi familiarĭ, între înalta aristocraţie streină ce'l încunjură, don Carles, Maria-de-los Dolores etc. etc. primesce omagiĭ de alteţă regală. Inclinările în faţa luĭ sunt fórte adâncĭ, şi, când el apare în salóne, damele se scólă respectuos şi salută ele întâĭ.

Ceea ce atrage maĭ mult curiositatea publiculuĭ, este faima sa de excese de

galanterie, pĕcat pe care l'a moştenit de la strămoşul sĕŭ Ludovic XIV şi pe care 'l avea şi rĕposatul Alfons.

De şi unele ţiare din Veneţia sunt convinse că agitaţia carlistă spaniolă se arată numaĭ în corespondenţele veneţiane ale ţiarelor, totuşĭ nu e adevĕrat că astă-ţĭ cronica nu póte spune nimic, de óre-ce astă ţĭ a sosit unu din capiĭ ceĭ maĭ însemnaţĭ aĭ partideĭ carliste. A sosit în cel maĭ mare incognito şi călătoresce cu un nume strein, şi stă la „Hôtel de la Lune."

Acest domn nu se duce nicĭ o dată la palatul Loredan, palatul provisor al duceluĭ de Madrid, si nicĭ acesta nu umblă pe stradă nicĭ o dată cu prietenul sĕŭ necunoscut, pe al căruia nume vi-l'aş putea spune însă; dar n'o fac din discreţie.

Necunoscutul—să 'ĭ ţicem aşa—e însă în relaţiĭ continue cu don Carlos ; şi inelul de legătură între ducele de Madrid şi eventualul sĕŭ prim-minlstru, e un prinţ al fostuluĭ regat al celor douĕ Sicilиĭ pe care schimbarea guvernuluĭ nu l'a făcut să 'şĭ scimbe principiile şi afecţiile.

Prinţul burbonico—italian e unul din credincioşiĭ Monsegnoruluĭ—aşa 'l chiamă pe don Carlos ; — şi alérgă necontenit pe jos saŭ în gondola de la palatul Loredan la otelul Luneĭ şi vice-versa."

Spice din ţară

Inghieţat.—Ieră pe drumul ce duce spre Sculenĭ jud. Iaşi în comuna Stănca, lângă iazul Coţman, s'a găsit mort de frig soldatul Leiba Grinberg din comp. I-a a regimentuluĭ de Dorobanţĭ din Iaşi.

Dânsul plecase cu maĭ mulţĭ tovarăşĭ spre Sculenĭ, însă rĕmânând în urmă, viscolul şi gerul l'a oprit de a înainta şi la omorît, scrie „Lupta".

—o—

Cutremur.—Vineră séra s'a simţit un mic cutremur, în oraşul Iaşi.

—o—

Achitat.—Curtea cu juraţĭ de la Iaşĭ, în ţiua de 2 Decembrie a achitat pe Ivan Marin, acusat că ar fi omorît pe soţia sa.

—o—

Incendiŭ.—Am anunţat ieră despre un foc la Iaşi. Dăm aceste amĕnunte după „Lupta" : Focul a isbucnit Duminecă séra în Beilic, în nisce case evreescĭ aprópe de statua luĭ Ghica-Vodă. Focul ardea înăbuşit în podul caseĭ încă de la ora 10, apoĭ luând proporţiĭ maĭ marĭ a cuprins maĭ multe case din acel rînd. Pe la vr'o 12 ore flăcările aŭ cuprins tot acel rînd care conţine peste vr'o 16 odăĭ; când în acel timp de abia sosi şi pompieriĭ. Tot în acel rînd de case se afla şi comisia despărţireĭ a IV-a, din care s'a putut scăpa numaĭ lucrurile maĭ de sémă precum: arhiva, iar alte mărunţişurĭ aŭ ars.

Focul a fost localisat în spre ţiuă, dar ieră lunĭ tot maĭ ardeaŭ încă nisce grinzĭ.

—x—

Noul recensăment.—In judeţul Neamţu aŭ fost făcute peste 1800 de apeluri contra încărcărilor efectuate cu ocazia faceriĭ nouluĭ recensiment pentru periodul 1886—1890.

S'aŭ facut încărcărĭ esagerate la moşiĭ care nu aŭ de cât un câştiŭ de 16000 leĭ, s'aŭ sporit la 32000 leĭ ; s'aŭ înscris bĕtrenĭ, şchiopĭ, orbĭ fără cel maĭ mic scrupul, maĭ mult, s'a scris bĕtrenĭ carĭ nu plătesc dărĭ de câte 10—15 anĭ.

Comisia de apel însă a fost la înălţimea misiuneĭ sale.

—o—

Foc.—In nóptea de 27 spre 28 Noembre ora 3 la casele d luĭ Ión Ghimicescu din oraşul Peatra în care sta ca locatarĭ d. Th. Dornescu, aŭ isbucnit focul cu multă furie.

Pompierii fiind veniţĭ la timp, cu concursul multor cetăţenĭ şi cu deosebire al ajutoruluĭ de primar d. Gh. Colboschi şi sergentul de pompieriĭ s'aŭ putut obţinea localisarea foculuĭ numaĭ la atenanse.

—x—

Tălhărie.—In nóptea de 16—17 curent un numĕr de indivizĭ înarmaţĭ cu puscĭ saŭ pistóle s'a dus la casa locuitoruluĭ Gheorghe Ciorap din Runc anexa a comuneĭ Siliştea, jud. Neamţu, aŭ spart ferestrele, aŭ înpuşcat într'o copilă numită Ilinca, şi aŭ furat maĭ multe lucrurĭ.

Noutăţi Telegrafice

Sofia, 4 Decembre.

Guvernul bulgar a rĕspuns, printr'o notă, demersuluĭ marilor Puterĭ :

Guvernul princiar se declară surprins vĕzênd că Puterile emit o cestiune de ordine secundară, cu atât maĭ mult că o liniă de delimitare şi o zonă neutră există deja pe teritoriul sêrb. Guvernul decĭ nu póte consimţi ca o linie de delimitare analoagă şi o zonă neutră să existe şi pe teritoriul bulgar, căcĭ porunca Austrieĭ s'ar aplica numaĭ la teritoriul sêrb.

Resultă de aci că o comisiune militară care 'şĭ ar mărgini lucrările sale numaĭ la partea tehnica, n'ar avea nicĭ o importanţă.

Totuşĭ guvernul dorind a mărturisi supunerea sa către marile Puterĭ, primeşte propunerea care i s'a supus privitóre la rolul ce trebue să 'l îndeplinéscă comisiunea, dar insistă ca acéstă comisiune să nu se mulţuméscă numaĭ cu regularea curat technică a cestiuniĭ, dar ca ea să ia în consideraţie situaţiunea dobândită de Bulgaria şi să facă partea victoriilor şi înfrângerilor.

Ceva maĭ mult, guvernul crede că Puterile vor admite propunerile urmatóre:

1). Delegatul bulgar sa fie admis în sînul conferinţeĭ pe acelaş picior ca şi delegatul sêrb,

2). Puterile să nu permită Serbieĭ reluarea ostilităţilor, ci să le impună obligaţiunea de a evacua fără întârdiere teritoriul bulgar pe care se găseşte graţie interveniriĭ Austrieĭ.

Terminând, guvernul cere să se rĕspundă cât se póte maĭ iute pentru a se putea înţelege cu Madjid-Paşa asupra disposiţiunilor ce trebuesc luate în privinţa restabilireĭ păciĭ.

Viena 4 Decembre.

O depeşă din Atena, adresată ziaruluĭ „Tagblatt", spune că trupele grecescĭ aŭ făcut podurĭ pe rîul Arta spre a facilita înaintarea spre Ianina în cas de resbel.

Viena 4 Decembre

„Noua Presă Liberă" a primit din Belgrad o telegramă care anunţă că partidul progresist câscigă teren în Serbia.

Cair 4 Decembre

Sudaneziĭ aŭ bombardat Koskeh. Treĭ ofiţerĭ englezĭ aŭ fost greŭ răniţĭ.

Paris, 4 Decembre

Comisiunea creditelor pentru Tonkin a propus să acorde numaĭ 19 milióne, în loc de 75, cerute de guvern.

Viena, 4 Decembre

„Corespondenţa politică" însciinţézĕ că membriĭ comisiuniĭ internaţionale militare vor pleca astă-sĕră în Serbia.

Ambasadoriĭ marilor Puterĭ, acreditaţĭ pe lângă curtea din Viena, aŭ ţinut o întrunire, în care aŭ fost de acord în privinţa instrucţiunilor ce trebuia remise ataşaţilor militarĭ..

Filipopol 4 Dacembre

Astă nópte aŭ trecut pe aicĭ spre Sofia fără a se opri generalul Sakir şi Madjid paşa.

Paris, 5 Decembre.

D. Jules Ferry s'a hotărît să ia parte la discuţiunea ce se va deschide în Cameră asupra cestiuneĭ creditelor ce a cerut guvernul pentru corpul de expediţiune din Tonkin.

Sofia 5 Decembre

Sgomotul circulă cu persistenţă că Austria ar fi insistat pe lângă Serbia, pentru a o angaja să evacueze teritoriul Vidinuluĭ, pentru a da satisfacţiune susceptibilităţilor bulgare.

Dacă acéstă noutate se confirmă, se póte considera conflictul ca terminat, căcĭ nimenĭ nu se îndoeşte aci, că în privinţa satisfacţiuneĭ obţinute de Bulgaria, guvernul princiar va manifesta dispositiunĭ ce vor aduce în curênd încheierea paceĭ.

Viena 5 Decembte

Membriĭ comisiuneĭ militare internaţionale aŭ plecat din Viena la mezul noptеĭ cu trenul expres.

Viena 5 Decembre

Ţiarul oficial publică numirea locotenentuluĭ feld mareşal Baron de Cornaro, ca guvernator al Dalmaţieĭ.

Londra 5 Decembre

„Times" crede că comisiunea militară de delimitare se va sili să obţină de la cabinetul din Belgrad, ca armata sêrbéscă să evacueze teritoriul Vidinului, înainte de a se retrage Bulgariĭ din Pirot.

CRONICA BUCURESCEANA

Vineră, 6 Decembre.

Experienţele cu cupolele vor începe astĭ la orele 12, dacă va permite timpul.

Aceste esperienţe vor ţine 15 ţile, începând la orele 12 diminéţa şi sfârşind la orele 4.

—o—

Examinarea căpitanilor.—D. general Cantili, a presintat ministruluĭ de resbel raportul şi tabloul pentru esaminarea căpitanilor.

—o—

Un consiliŭ de miniştri se va ţine astĭ de diminéţa la orele 10 sub preşedenţia d luĭ I. C. Brătianu.

—o—

Academia va ţine astĭ Vineră, ora 1 p. m. şedintă puhlică, în carĭ vor citi: d-niĭ B. P. Haşdeŭ şi V. A. Urechiă, iar d. Gr. Tocilescu va face comunicărĭ despre „Inscripţiunĭ de la Adam Klissi, Silistra şi Recica precum şi despre Rhytonul de la Poroina în judeţul Mehedinţi.."

—o—

Respunsul Camerei la mesagiŭ a fost dus ieră Regeluĭ de o delegaţiune. M. S. Regele a mulţumit pentru simţimêntele călduróse ce 'ĭ arată Camera. A ţis că să păşim înainte cu stăruinţă pe calea trasă. Doveţĭ de dragoste 'ĭ-aŭ venit din tóte unghiurile ţĕreĭ cu ocasia amintireĭ de 28 Noembrie.

—o—

Procese de presă.—Pentru ieră aŭ fost înaiutea curţeĭ cu juraţĭ de Ilfov douĕ procese de presă; unul intentat Lloiduluĭ Român de uu domn Veinberg, pentru calomuie, altul intentat ţiaruluĭ „Universul" de un preot din capitală, pentru acelaşĭ fapt. Intêiul proces, in care aŭ pledat eminentul avocat d. H. Eundăţeanu fost procuror în capitală, şi d. Gr. Ventura, s'a judecat ; juraţiĭ aŭ achitat pe acusat.

Procesul nostru s'a amânat pentru sesiunea Marte.

—o—

Retragere.—Se aude că d. inginer George Sătescu s'a retras din comitetul de redacţîune al ţiaruluĭ cerculuĭ agricol „Cultivatorul" din capitală.

—o—

Foc.—Ieră nópte pe la orele 3 şi jum. a isbucnit focul într'o casă alăturată de localul redacţiuneĭ nóstre şi anume de magazia în care ţineam depositul de hârtie pentru ţiar.

Focul s'a iscat de la un coş în podul aceleĭ case, unde nisce servitorĭ făceaŭ foc, şi în câte-va momente s'a întins la depositul de hârtie care a ars de tot. Asemenea a ars şi materialul tipografieĭ din care nu s'a putut scóte de cât o mică parte.

Ceĭ d'întêĭ care aŭ venit în ajutor aŭ fost treĭ vecinĭ: d. Nae Constantinescu, antreprenorul cafeneleĭ şi birtuluĭ din colţul stradeĭ Corabia cu calea Dorobanţilor, d. Costică Pavelescu, băiat din prăvălie, d. Dumitrache Barcălăŭ, care s'a ars la ureche. Acestor domnĭ le aducem mulţumirile nóstre pentru curagiul cu care ne aŭ ajutat la scăparea a o parte din lucrurĭ.

Au sosit apoĭ d. comisar Savu Scarlat şi d. epistat Vasiliŭ, de la secţia 4. d. Prefect Moruzi şi d. căpitan Alexandrescu cu pompieriĭ sĕĭ carĭ aŭ dat probe de energie.

Foiţa „Universuluĭ„

18

DRAMELE VIEŢEĬ

Miliónele Domnuluĭ Joramie

PARTEA INTĂIA

Crima de la Grandval

VI

Manuscrisul

— Ce de secrete şi de drame întune cóse în viaţă ! şopti contele, pare că ar fi vorbit singur ; şi maĭ în tot-d'auna ceĭ, a cărora sórtă pare maĭ vrednică de invidiat, aŭ durerile cele maĭ marĭ.

El dete trist din cap şi reluă :

— D. Joramie mĕ însărcinéză cu un lucru fórte greŭ.

— Aşa e, domnule conte.

— Dar eŭ primesc saŭ maĭ bine noĭ primim, căcĭ aĭ să mĕ ajuţi, dragul meŭ prieten.

Ochiĭ bătrânuluĭ scânteiară :

— Aşa dar o să am ce-va de lucru, zise el ; asta o să mĕ intineréscă cu cincĭ spre-ţece anĭ, domnule conte.

D. de Soleure rĕspunse zîmbind.

— La vîrsta d-tale însă cine-va e fericit să se odihnéscă.

— Domnule conte, găsesc că oo dihnă prea lungă sleesce puterile, nimicesce inteligenţa. D-ta aĭ făcut din mine un proprietar ; dar, veţĭ d-ta, când a fost cine-va tótă viaţa om de acţiune, aventurier, nu prea se învaţă uşor cu o existenţă liniscită, ticnită. Ast-fel eŭ n'aş fi supărat să mĕ desamorţesc şi să ies din lenevia mea.

— Prilejul mi-se pare minunat.

— Ca şi cum l'aş fi ales eŭ.

— Da, dar isbuti-vom noĭ?

— De ce nu, domnule conte ?

— Dar gândesce-te Mourillon, că aĭ trecut patru-ţecĭ şi cincĭ de anĭ peste acéstă dramă.

— Da, de atuncĭ multe lucrurĭ s'aŭ uitat şi mulţĭ ómenĭ aŭ murit.

— Acésta mĕ face să mĕ îndoesc de isbândă.

— Inţeleg, domnule conte. Dar d-ta nu trebue să uiţĭ, cum a scris d. Joramie că Providenţa este cu noĭ.

— Atuncĭ, bunul meŭ Mourillon, să ne bizuim maĭ mult pe Providenţă de cât pe propriile nóstre puterĭ.

— Ea ne va călăuzi, domnule conte, fiĭ sigur.

— Dee Dumneţeŭ ! de óre ce luĭ 'ĭ aparţine.

— Când ne vom apuca de lucru ?

— Cât maĭ curînd.

— Voiŭ porni pe drum chiar astă séră dacă vreĭ d-ta, domnule conte.

— Nu. Maĭ înnainte d'a face ceva, să asceptăm vr'o ţece, douĕ-spre ţece ţile; am cuvintele mele pentru acésta. Intr'acest timp, te veĭ putea pregăti bine : Vom avea convorbirĭ dese şi vom căuta împreună caile şi mijlócele cele maĭ bune spre a ajunge la resultat. De şi d. Joramie s'a informat de sigur la Bourgneuf şi la Bourgvoisin, va fi bine să începem d'acolo cercetările nóstre. In sfîrşit, vom vedea, vom hotărî. Ziarele, acum rĕspândite pretutindenĭ, până şi în colibe, ne vor fi de un mare ajutor.

— D. Joramie s'a servit şi el de publicitatea preseĭ.

— Fără îndoială ; dar pe atuncĭ se citia puţin, saŭ nicĭ de cum pe la ţară ; chiar d ta aĭ făcut experienţa, Mourillon. Astă-ţĭ gustul citireĭ s'a întins în tóte clasele societăţeĭ. Intr'acésta, ţiarul de format mic, costând numaĭ cincĭ banĭ pus ast-fel la dispositia tuturor, a făcut şi face tot-d'auna marĭ servicĭ ţĕreĭ. El patrunde pretutindenĭ ; e citit în oraşe, în sate, în fabricĭ, în ateliere.

In ţiarul de cincĭ banĭ, romanul-foileton este căutat cu lăcomie. Sunt ómenĭ, mi se spunea maĭ ţilele trecute, cari s'ar lipsi de dejun spre a 'şĭ citi, diminéţa, foiletonul.

In sfîrşit, dragă Mourillon, o dată ce primim o misiune, trebue să facem totul spre a o îndeplini.

— O întrebare, domnule conte.

— Te ascult.

— Ce veĭ face d ta dacă, precum trebue să nădăjduim, veĭ regăsi pe Clara Guérin? Lucrul acesta d. Joramie nu 'l spune.

(Va urma).

Emile Richebourg

Foiţa „Universuluĭ"

33

TESTAMENTUL

PRINCIPELUI BISMARCK

PARTEA ÎNTÊIA

XII

Ceea ce constrânge pe contesă

— Şi acum, scumpă contesă, ţise Seldi cu o voce maĭ fermă, vreaŭ să 'ţĭ maĭ spun ceva, dacă 'mĭ făgăduescĭ să nu te turburĭ. Copilul pe care l'aĭ născut atuncĭ...

— Pentru Dumneţeŭ, strigă contesa sărind în fotoliŭ, ce a devenit acest copil, trăesce ? Sciĭ unde se află. Te conjur, rĕspunde'mĭ ! Nu sciĭ cât am umblat ca să 'l regăsesc !

— Sciŭ dómnă, cunosc tóte cercetările ce-aĭ făcut şi cum tóte aŭ remas zadarnice, şi tocmaĭ pentru aceea, am întreprins din parte-mĭ alte cercetărĭ carĭ aŭ avut cu totul alt resultat ; eŭ nu căutam să fiŭ atât de reservat ca d-ta, n'aveam nimic de menajat, nicĭ o împrejurare de evitat. Ast-fel am aflat de mult de sórta aceluĭ copil şi dacă până astĭ nu ţi am spus nimic pricina a fost ca să nu te fac să plângĭ, decĭ să te cruţ de amărăciune.

Contesa se râdică de pe fotoliŭ cu o-

„Voința Națională“ în numĕrul d'asĕră spune că focul a provenit din aruncarea unei ţigări de către un băiat ce vinde ziare și care dormea în magazia de hârtie.

Acésta nu e adevĕrat. Focul a provenit de la coșul vecinului. Colportorilor nu s'a permis nici o dată să dórmă în magazia de hârtie.

In acéstă magazie se afla mai multe sute de ,topuri de hâstie format mare pentru ziare, iar maclatură nu se afla.

—o—

Crima din str. Sorelui.—Ieri de diminéță soții Miulescu acusați de autori ai cestei crime aŭ fost aduși înaintea d-lui Arvanesu, președintele curței cu juați, spre a li se da ultimul interogatoriŭ. Soții Miulescu persistă în negările lor de a fi participat la asasinarea d-nei Maria Popovici.

Acusații aŭ declarat de apărători ai lor pe dd. G. Cantili, I. Lahovari, Atanasiadi, G. Meitani, G. Palladi, C. G. Costaforu și alții pe care îi vor declara în ziua procesului, care s'a fixat pentru ziua de 20 Decembre.

Martorii acusațiunei sunt în numĕr de 39; aceia ai acusaților n'aŭ fost încă până ași declarați.

—o—

Intârzieri de trenuri.— Treuul de Roman, care trebuia să soséscă ieri de diminéță la 5 ore, n'a sosit de cât la 9 ore și 40 minute, și trenul de persóne pentru Galați, care a plecat alaltă ieri din gara de Nord la 9 ore și jum., s'a înnomolit între București și Chitila din cauza zăpeței ce căduse în fórte mare abundență în timpul nopței. O locomotivă a fost imediat trimisă în ajutor.

Către cititori

Deunădi vorbeam de atâți nenorociți cari trebuesc ajutați. Ași am dat noi înșine peste o nenorocire.

Un foc, isbucnit alaltă-ieri nópte de la o casă alăturată cu localul redacțiunei nóstre și care în câte va minute s'a comunicat la tipografie și la depositul nostru de hârtie, ne-a distrus aprópe tótă tipografia și ne-a prefacut în scrum multe sute de topuri de hârtie. Din tipografie abia am scăpat o mică parte de litere și două forme cu cari am putut scóte acest numĕr.

Nimic nu era asigurat, ast-fel că resultă pentru noi o pagubă de 10000 lei noi. Pentru un ziar ca „Universul“ o pagubă ast-fel este o ruină.

Am perdut într'o oră fructul a 6 ani de munca neîntreruptă și suntem reduși la o grea posițiune. Pentru a urma cu scóterea ziarului trebue să complectăm tipografia și mijlócele ne lipsesc.

Singura resursă ce ne mai rĕmâne este un deposit de vr'o 4000 de romane fórte frumóse și câte va mii de calendare pe anul 1886.

Apelăm la cititorii noștrii, aceĭ care aŭ o simpatie pentru noi și voesc ca „Universul“ să nu înceteze, să bine voiască a ne cumpĕra unul câte din aceste romane saŭ calendare trimițând un franc.

La chioșcuri și librării aceste romane se vênd cu câte un franc și jumĕtate.

Cu 4000 de franci vom putea să refacem în parte ceea ce ni s'a distrus și ziarul își va avea apariținea asigurată.

Cititorii noștrii ne aŭ arătat de multe ori simpatie și credem că de astă dată concursul lor nu ne va lipsi.

Numele tuturor persónelor care ne vor cumpĕra un roman saŭ un calendar, în acésta ocasiune, pe lângă că le vom însemna în ziar, le vom ține într'o deosebită listă spre a le avea la diferite împrejurări.

ACTE OFICIALE

* D. N. R. Davidescu, directorul prefecturei jud. Buzĕŭ, este autorisat să gereze lucrările prefecturei aceluĭ județ, până la numirea titularuluĭ.

* D. Al. Economu, directorul prefecturei jud. Dolj, este autorisat să ia parte în consiliul de rivisie al recrutației în locul d lui prefect

D. Mihale Niculescu s'a confirmat primar al comunei urbane Oltenița din jud. Ilfov.

* D. Nicu Ciurea s'a confirmat primar la comunei urbane Vasluiŭ.

* S'a disolvat consiliul comunei rurale Cornetu din jud. Dâmbovița.

* Se acordă elevilor Mihăilescu Mihail și Nicelescu Constantin din școla copiilor de marină câte un concediŭ de 5 ani în Italia, pentru a urma cursurile școlei navale din Livorno.

* D. Nicolae O. Ionescu, care a reușit la concursul ținut la școla de poduri și șosele din București, se numesce în postul de autograf.

* Se admit la gradul de elevi inginer d-nii Ionescu Ión, Văleanu George și Caracostea George, absolvenți cu diplome și la gradul de conductor clasa I d. Creșanu Dimitrie și Popovici George, absolvenți cu certificate.

* Sunt numiți:

D. N. Stănescu membru la curtea de apel din Craiova, d. Ștefan Stătescu primprocuror pe lângă tribunalul Covurluiŭ, d. I. Manescu procuror la trib. Putna, d. C. D. Popescu, procuror la trib. R. Sărat, d. Dionisie Popescu substitut la trib. Putna, d. Dumitrie Buzdugan, supleant la tribunalul Băcăŭ, d. Dimitrie Dimitrescu, judecător la ocolul Bahluiŭ, județul Iași, d. C. Hermeziŭ, judecător la ocolul Berhometele, județul Dorohoiŭ, d. Gavril Brădeanu, judecător la ocolul Huși, d. Paul Tihano, grefier la tribunalul de ocol Silistra-Nouă.

Consiliŭ practic

Un leac ușor contra guștereluĭ, sfătuit de societatea de hirurgie din Paris.

Un copil de 5 ani, bolnav de șése zile de guștер, mai că nu putea să respire. Doctorul Marechal prevĕzĕnd că va trebui să practice tracheotomia, prescrise mai întâi inalarea de vapori de terebentină.

Intorcându-se mai târziŭ să facă operația, găsi pe copil liniscit. Ordonă să se continue inalarea. Copilul se vindecă in curând.

Peste câte-va zile însă reapărură simptomele boleĭ, grave ca și întâia óră. Recurgându se însă la terebentină și la vomitive copilul se vindecă definiv.

Ilustrația nóstră

Regina Portugaliei este fiica luĭ Victor Emanuel regele Italieĭ, este cea mai bună și mai duiósă dintre tóte femeile Portugaliei, practică caritatea pe o scară întinsă a înființat societăți de bine-facere în tóte orașele țĕreĭ sale.

Corpurile Legiuitóre

CAMERA

Ședința de la 5 Decembre

Președinția d-luĭ generare Lecca.

Presenți 96 d-ni deputați.

Se acordă un concediŭ d-luĭ deputat N. G. Racoviță.

D. Ion Rădulescu rógă comisiunea de petițiuni să se ocupe cu o petițiune a unor țĕrani cari cer a cumpĕra pământ.

D. președinte citesce rĕspunsul M. S. Regeluĭ la Mesagiul Tronuluĭ.

D. Cantemir întrébă dacă n'ar fi bine ca să amâne recrutările din causa timpuluĭ rĕŭ.

D. ministru Nacu daclară că, ar fi bine ca d. Cantemir să 'și depue cererea inscris la biroŭ.

D. Porumbaru citesce raportul asupra socotelilor Statuluĭ pe anul 1875.

D. Iepurescu întrébă că de unde provine deficitul de 12 milióne.

D. Em. Porumbaru respunde d luĭ Epurescu că deficitul provine dintr'o evaluare greșită a veniturilor.

Legea se votéză cu 58 bile albe contra 3 negre.

Deficitul bănesc pe acest au este de 12,361,535.

D. Porumbaru citesce raportul socotelelor pe anul 1886.

Legea se votéză cu 47 bile albe contra 7 negre.

Deficitul bănesc pe anul acesta este de 32,530,85.

D. Codrescu citesce raportul socotelilor Statuluĭ pe anul 1877.

Deficitul bănesc este de leĭ 37,975,095 bani 75.

D. Nicolae Ionescu ține un lung discurs pentru a blama sistemul de a se presenta socotelile la câte 10 ani.

D. Nacu rĕspunde d-luĭ Ionescu. Discuțiunea se închide și legea se votéză cu 62 voturi contra 5.

Sedința se ridică la 5 ore.

SENATUL

Ședința de la 5 Decembre 1885.

Președinția d-luĭ Dim. Ghica.

Presenți 78 d ni senatori.

D. Boldur Lațescu anunță o interpelare asupra vinderii mai multor moșii ale statului.

La ordinea zileĭ este rĕspunsul la mesagiul corónei.

Se citesce ultimul paragraf privitor la concursul ce corpurile legiuitóre vor da guvernuluĭ.

D. Isvoranu zice că în administrație domnesce multă imoralitate și se fac abusuri, care nici că se pot dovedi; cere a se da o stabilitate magistraturei.

Termină zicând că este imoralitate pretutindeni.

D. președinte protestă.

D. G. Mârzescu critică din noŭ purtarea ministruluĭ cultelor care pe cale de regulament legiferéză,

Cere revisuirea catechismuluĭ pe care nu 'l înțeleg copiĭ.

Protestări din partea bănceĭ prelaților.

Declară că nu atacă dogmele religiunei, voesce numai a se schimba programele seminariilor.

I. P. S. Mitropolitul Primat declară că déca se vorbesce de religiune va părăsi sala ședinței.

D. G. Mârzescu cere desființarea facultăței de teologie și înființarea unuĭ liceŭ de fete.

In Mesagiŭ nu se vorbesce de reforme magistraturei; de revisuirea codicelor; de îmbunătățirea sórtei preoților de mir.

Em. S. Mitropolitul Moldovei zice că d. Mârzescu este fiul uneĭ foițe din Iași ateistă și anarchistă.

Vorbesce despre congresul preoților de la Focșaniĭ, arătând că era faptul provocărei mai multor ómeni ascunși.

D. Eug. Stătescu rĕspunde la acusațiunile de imoralitate și corupțiune.

Vorbesce despre coaliție și opositiune zice că conservatoriĭ nu pot înscrie pe drapelul lor, libertate și respect Constituțiuneĭ.

Declară că dacă guvernul va avea nevoe de slabul seŭ concurs, va intra în minister.

Discuția se închide.

Ultimul § se votéză.

Se procede la votul în total al adreseĭ.

Votanți 88.

Aŭ votat pentru 66.

Aŭ votat contra 6.

Seuatul decide a merge în corpore la palat.

Sedința se ridică la orele 5 séra.

Ultime Sciri

București 6 Decembre.

D. comite Tornielli trimis estraordinar și ministru plenipotențiar al Italieĭ, întorcându-se în capitală a reluat direcțiunea legațiuneĭ regale.

—o—

DD. Ungur și Vișinescu sunt numiți profesori la liceul Național din Piatra.

—o—

Marchisul Bizio, primul secretar al legațiuneĭ Italieĭ a fost transferat în aceași calitate, la Ambasada Regală din St. Petersburg.

D. Bizio va pleca din București peste 15 zile.

—o—

Rĕspunsul la Mesagiul Corónei a fost primit de Senat cu 86 voturi, contra 6 și 2 abțineri.

Ași la orele 11 și jum., Senatul „în corpore“ va merge la palat spre a presenta adresa.

—o—

Ni se afirmă că M. S. Regele a semnat ieri decretul pentru numirea d luĭ Eug. Stătescu ca ministru al afacerilor streine.

Acest decret nu va apărea în „Monitor“ de cât Luni, scrie „Românul“

—o—

Aflăm că comisiunea Senatuluĭ, însărcinată a duce rĕspunsul maturuluĭ corp la Palat, va fi primit de M. S. Regele ași saŭ cel mult mâine la orele 12.

—o—

Ieri s'a serbat aniversarea liceuluĭ Sf. Sava. D. Ang. Dimitrescu a vorbit despre „Elemântele constitutive ale culturei.“

D. Sturza a rĕspuns arătând folósele învĕțamêntuluĭ istoriei naționale în liceele nástre. Dupĕ aceea la masă s'a purtat mai multe toaste ținute de d-nii Sturza, Laurian, Fleva, Limburg, Sonțu și alții.

LISTA

De persónele cari aŭ venit în ajutorul sĕrmaneĭ vĕduve a luĭ Popescu, șeful de tren sdrobit în gara Focșani și care de 16 ani slujea statuluĭ:

Suma din urmă leĭ 609 bani 15.

Câmpu Lung: dd. Ap. Frățiloiŭ b. 50. —Nae D. Geocalescu b. 50.—Ioan N. Stănoiŭ b. 50.—Nae Martinescu b. 50.—Ión T. Ganea l. 1.—Anonim b. 50.—Dumitru Bărbieru b. 50.—Ion Negoescu b. 30. — Toma Ganea b. 25.—George Piscan l. 1.—Spirea Thomescu l. 2.—Tudorache Stroescu b. 50.—D. Hristescu l 5.—Pantelimon Constandineacu b. 20. George Grecu l. 1.

Dolju (Țințăreni): Adam Lăzărescu b. 50.—G. Petrescu b. 50 —I. Mutulescu b. 50. — M. Iliescu b. 50.—I. Theohari b. 50.—G. Ionescu b. 50.—M. N. Robanescu b. 50.—Fl. Stănescu leĭ 1.—C. Stojnescu leĭ 1.—C. Pârvulescu leĭ 1.—G. C. Cosma b. 50.

Total leĭ 630 b. 40.

Urmare pe mâine.

Doctorul Ionescu Kiriac

studiind la Paris bólele chirurgicale și siphilitice dă consultațiuni de la 4—6 strada sfinți Voevozi No. 38.

Director și redactor: Nicolae Procopiŭ

chiĭ rătăciți cu delicatele ei mâini crispate pe pept în partea inimei

— Amărăciunea acésta te rog să nu mi-o cruți spune 'mi tot, tot ce sciĭ, sunt tare, te ascult.

Seldi oftă din greŭ și continuă cu un glas silit ca și cum l'ar fi costat mult să 'i spue lucruri așa de grozave.

— Vai, dómnă, fiul d tale este un tâlhar! A fost închis pentru spargeri! La cea din urmă condamnare judecătorii sĕi aŭ fost de opiniune că el nu va întârzia a deveni și omorîtor.

Contesa scóse o esclamare de spaimă; cu mâna dréptă, în care 'și ținea batista, 'și acoperi ochii iar cu mâna stângă căuta parecă să 'și apere peptul de nisce săgeți înveninate.

Ochii luĭ Seldi licăreaŭ de o bucurie drăcéscă; el privea chinul conteseĭ întocmai ca vivisectorul ce 'și privesce victima sbătîndu se sub cuțit.

Ca toți ómenii cruzi, el simția o vie plăcere a vedea pe acéstă mândră și frumósă femee torturându se sub puterea luĭ.

Stete liniscit în fața ei ca să se sature de priveliscea pe care de multe ori și o închipuise, care o dorise cu ardóre.

In sfârșit dênsa 'și luă mâna de la față și privind pe Seldi printre lacrămi, îl întrebă:

— E adevĕrat cea-ce 'mi spuĭ!

— Vai, dómnă, fórte adevĕrat. Ziua acésta e grea pentru d-ta, dar mai bine e în lume sa 'ți vie tot amarul d'o dată de cât să 'l sorbi picătură cu picătură.

Zicênd acestea Seldi 'i trase mâna, de puse pe ea un ușor sărut, apoi închinându-se adânc se depărtă. Dar ușa n'o închise de tot; el asceptă să vadă ce va face contesa. O vĕdu căzênd în genuchi și ascunzêndu și figura în fotoliŭ.

— O, dómne, dómne, sunt o rea mumă o femee denaturată!

Seldi rîse, închise ușa încet și se duse să anunțe pe d na Brühl că fiica ei primise tóte propunerile. Bucuria luĭ era așa de mare în cât nu se putu împedica să nu murmure:

— D'acum 'i am pe toți în palmă! Pe conte va trebui să 'l daŭ la o parte, apoi să 'mi asigur amicia și încrederea órbă a femeeĭ luĭ până voiŭ fece o prin alte mijlóce să 'și dea fata după mine. Acesta e d'acum scopul vieței mele.

Gândindu-se ast-fel intră în camera unde se aflaŭ bĕtrâna, contele și Silvia lângă patul mortuluĭ. Bietul Brühl! el nu scia că n'avea să trécă un cés de la cea din urmă a luĭ suflare pentru ca temerile ce'l munciseră în ultimele momente să se realiseze.

XIII

Pedépsa impositului

Seldi era convins că dupĕ intrevorbirea ce avusese cu contesa, acésta era complect domolită și n'avea să mai opue nici o resistență planurilor luĭ.

Era trebuință acum să liniștéscă pe conte, să 'l moméscă, spre a nu face opositie în numele fiicei sale minore.

(Va urma)

Foița „Universului„

160

Bucătarul Regelui

PARTEA TREIA

XI

(Urmare)

— Zadarnică ? Ce nu cum-va don Juan refusă o favóre regală, numaĭ pentru că a trecut prin mâinele mele ?

— Nu ḑic acésta, excelenţă, dar don Juan e cavaler de Saint Jacques încă de la nascere, printr'o favóre specială a regelui Filip II.

— Ah ! exclamă ducele fórte tare mirat : ar fi fost bine însă ca don Juan să scie că are în mine un prieten...

— Iertaţi-mĭ greşala, excelenţă ; dar mi-s'aŭ întâmplat lucrurĭ aşa de îngrozitóre...

— Păstréză decoraţia asta, du-o din parte-mĭ luĭ don Juan, şi spune-ĭ să vie la mine spre a primi din mâna mea de cretul regal. In tótă acésta afacere aĭ fost neglijent.

— Ah ! Excelenţă ; cele ce mi s'aŭ întâmplat.

— Să vedem de aĭ împlinit cea-l altă însărcinare. Iţĭ dădusem o scrisóre pentru maica Misericordia.

— Ecă rĕspunsul, ḑise repede Montino; îl am în buzunar de ierĭ.

Ducele citi scrisórea. Cum am spus deja maica Misericordia, spre a se supune părinteluĭ Alliaga, căuta cu acea scrisóre să distrugă bănuielile ce putea să aibă ducele, relativ la relaţia dintre contesa de Lemos şi don Francisc Quevedo. Dar, fiind-că ducele, din gura fiiceĭ sale chiar, aflase că existaŭ relaţiĭ vinovate între ea şi Quevedo, îşĭ încruntă sprîncenele şi cugetă :

— Vară-mea, stariţa, e şi dênsa din complotul făcut spre a mĕ amăgi ; trebue neapărat să mĕ împrietenesc cu acest Quevedo, şi dacă el va pune ca condiţie „sine qua non" ca să mĕ desfac de Rodrigo, zĕŭ, o voiŭ face-o. Mĕ voiŭ folosi apoĭ de cea dintâĭ ocasie ca să micşorez pe Quevedo saŭ cel puţin, favorisându-l, voiŭ păstra demnitatea mea anterióră; de altminterĭ trebue, trebue neapărat...

Apoĭ luând chitanţa de o mie de galbenĭ, o trecu luĭ Montino şi adăogă cu glas tare :

— Până la un óre care punt, m'aĭ servit bine urméză tot aşa şi te voiŭ înbogăţi.

— Bine-facerile d-vóstră, excelenţă, vor veni la timp, de óre ce ticălósa de nevastă-mea m'a ruinat, rĕspunse bietul Montino revenind la ideea sa fixă.

— Dute prin urmare la donna Ana şi înţelege te cu ea, cum ţĭ-am spus, despre ora când mĕ voiŭ putea duce la ea a casă.

— Mĕ duc îndată, excelenţă.

— Şi întórce-te 'să 'mĭ daĭ rĕspunsul.

— Mĕ voiŭ grăbi ca să mĕ întorc. Dar iertaţĭ, excelenţă, maĭ am să vĕ spun ceva.

— Ce ?

— Dorot ea...Da, excelenţă, actriţa Doroteea mĭ-a dat o scrisóre pentru d-vóstră. Ecă o.

Ducele citi scrisórea, şi ḑise în sine :

— Doroteea e rudă mi-se pare cu bufonul regeluĭ. Tin la ea ; trebue s'o véd. Du-te, ḑise el bucătaruluĭ şef, şi fiĭ voios.

— Sărut mâinele, excelenţă, şi vĕ mulţumesc pentru tóte bine facerile d-vóstră.

— Dute cu Dumneḑeŭ, Montino, ḑise ducele deschiḑând uşa bucătaruluĭ şi fiĭ sigur de sprijinul meŭ.

Montino salutând adânc, eşi. Când ducele rĕmase singur, porunci să i-se pregătéscă o lectică, şi pe urmă plecă fără să 'şĭ aducă aminte ca să revoce ordinul de arestare ce dăduse contra luĭ Quevedo, în urma stăruinţilor conteseĭ de Lemos. Lerma era tot aşa de îngrijat de cele ce se petreceaŭ, ca şi bucătarul şef de nenorocirile sale casnice. Deci în zadar îşĭ pusese ducesa de Gandia influenţa sa pe lângă ducele de Lerma, spre a folosi luĭ Quevedo.

Ducele porunci să 'l ducă drept la casa Doroteeĭ.

XII

Am spus, la finele capitoluluĭ al noulea că atunci când Casilda, servitórea Doroteeĭ, anunţă acesteia sosirea duceluĭ de Lerma, actriţa pusese pe Quevedo să se ascundă în alcov, spre a putea asculta convorbirea eĭ cu ducele, şi că după ce 'şĭ luase precauţiunile, se aşeḑase în colţul odăeĭ, studiindu-şĭ rolul sĕŭ din „Regina Moraima."

Ducele intră cu o înfăţişare gravă, cu capul în sus şi cu pălăria pe cap, după obiceiul sĕŭ. Doroteea, vĕḑându l se sculă, aruncă pe un scaun hârtia pe care o avea în mână, şi făcu o înclinare adâncă şi ceremoniósă.

— Miĭ de mulţumirĭ, Excelenlă, ḑise ea, că aţĭ binevoit în sfîrşit să veniţĭ aicĭ. Şi înaintă un fotoliŭ.

Ducele, aşeḑându se jos, întinse o mână Doroteeĭ, care i-o sărută cu respect.

— Cum staĭ aḑĭ, Doroteeo ? întrebă ducele.

Fórte rĕŭ, rĕspunse tînĕra femee aşeḑându-se pe un scăunaş la piciórele duceluĭ ; fórte rĕŭ, şi lucrul acesta nu póte ţine mult !

— Ce ḑicĭ, senora ?

— Nu mĕ numiţĭ senora, reluă Doroteea : nu's de cât o biată actriţă lipsită de tóte, şi care ar vroi să se consoleze cel puţin cu o afecţie sinceră şi adâncă. Ce sunteţĭ pentru mine, monsignore ? Maĭ puţin amic de cât protector. Bine-facerile d-vóstră mĕ susţin, dar glasul d-vóstră nu vine să mĕ consoleze. Aŭ trecut multe ḑile fără ca să fi venit să mĕ vedeţĭ ; ce trebue să cred eŭ de puţina afecţie ce'mĭ arătaţĭ ? (Va urma)

CASA DE SCHIMB

TOMA ŢACIU

No. 4. Strada Lipscani, No. 4

In noul Palat Dacia-România

Pe ḑiua de 5 Decembrie 1885.

	Cumpăr.	Vêndute
5% Rentă Amortisabile .	90 3/4	91 1/4
5% Rentă Rom. perpetuă.	86 1/4	87 1/4
6% Obligaţiĭ de Stat . .	83 —	84 —
6% „ C. F. R. R.	— —	— —
5% „ Municipale .	71 1/2	72 1/2
10 fr. „ Caseĭ p. 300 l.	205 —	210 —
5% Scr. funciare Rurale.	85 1/4	86 —
7% „ „ „ .	102 —	102 1/2
5% „ „ Urbane.	80 —	81 —
6% „ „ „ .	89 —	90 —
7% „ „ „ .	96 1/4	97 1/4
Im. cu prime Buc. 20 l. buc.	30 —	32 —
Acţ. Bănc. Naţ. a Rom. 500 l.	— —	— —
„ Soc. Cr. Mob. Rom. 250 l.	— —	— —
„ „ Rom. de Cons. 500 l.	— —	— —
„ „ de Asig. D.-R. 200 l.	— —	— —
„ „ „ Naţionale 200 l.	— —	— —
5% Municipale nuoĭ. . .	— —	— —
Acţ. Banca Prevederea. .	— —	— —
DIVERSE		
Aur contra Argint	16 1/2	17 1/4
„ „ Bilete bancă.	16 1/2	17 1/4
Florinĭ Wal. Austr. . . .	2 01	2 02
Mărcĭ Germane.	1 23	1 25
Bancnote francese	99 1/2	100 1/2

Pomadă Italiană cu basă vegetală infailibilă pentru a face să reiasă pĕrul pe capul cel maĭ complectamente pleşuv, în timp de 50 ḑile, pênă la etatea de 50 anĭ, dacă rădăcina pĕruluĭ nu este cu totul stârpită. Acéstă pomadă opresce căderea pĕruluĭ, orĭ care ar fi causa ce a produs'o.

După eură

Pomada italiană 'mĭ-a redat din pĕrul capuluĭ şi sprincenele la vêrsta de 56 anĭ ; vĕ rog bine voiţĭ a 'mĭ maĭ trimete patru borcane şi primiţĭ banĭ în sumă de leĭ 18 (adică leĭ opt-spre-ḑece) prin mandat postal.—Cu stimă Const. Pisca, Craiova.

„ **Pomada Italiană** 'mĭ redă viaţa pĕruluĭ ; aveţĭ bună-voinţă a'mĭ maĭ trimete douĕ flacóne. Nu pot îndestul a vĕ mulţumi. — Niculescu, Babadag. "

Preţul unuĭ borcan leĭ 4.50.

Se vinde numaĭ la Administraţia „Universuluĭ", Calea Dorobanţilor, No. 8, în dosul Episcopieĭ, Bucurescĭ.

GRAND HOTEL

STRADA FRANCESĂ ŞI BASARAB

— PLOESCI —

Sub-semnatul antreprenor am onóre a aduce la cunoscinţa onor. public voiagior că Duminică la 4 Decembre corent voĭ deschide acest hotel construit şi mobilat din noŭ cu tot confortul ca şi orĭ ce hotel de rangul I din capitală, situat în posiţia cea maĭ frumóşă a oraşuluĭ, în centrul Cormerţuluĭ şi aprópe de tóte autorităţile locale.

Avênd restaurant, cofetărie modernă, unde se găteşte mâncărĭ şi patiserĭ gustóse, băuturile cele maĭ alese, indigene şi străine.

Berărie Gambrinus, bere excelentă din renumita fabrică Oppler, asemenea se găseşte în orĭ-ce timp mâncărĭ recĭ.

Un salon mare pentru teatru, concert, nunţĭ, serate şi baluri este la dispositie.

Serviciul repede cu preţurĭ moderate.

CHR. ENCIULESCU

fost antreprenor al hotelului Moldova în Ploeştĭ.

Bulevardul Elisabetha

Astă ḑi şi în fie-care ḑi

La 3, 4, 5, 7, 8, 9 ore p.m.

Mare representaţie a renumiteĭ dresătóre de leĭ

numită **MISS CORA**

Cu 6 Lei dresaţi

INTRAREA : Locul I, 2 leĭ ; Locul II, 1 l.

C. Steiner, director.

Intre Pausă va cânta Musica militară.

O domnişóră absolventă a 6 clase gimnasiale doresce a preda lecţiunĭ în o familie saŭ pensionate de limba română, italiană, francesă şi germană. Doritorĭĭ a se adresa la Redacţia „Universuluĭ" 4-3

TUBURI DE BASALT

Smălţuite pe dinăuntru şi afară pentru canalisari şi conducte de apa

Cărămiḑi refractare şi Făina de Chamotte se găsesc de tóte dimensiunile bine asortate.— Asphalt pentru isolarea umidităţeĭ la construcţiunĭ şi acoperişe de case. — Asfaltare de culine, trotoare, curţĭ, terase şi balcóne.

DEPOSIT DE TUBURI DE BASALT

Bucurescĭ, Calea Griviţeĭ No. 66.

Laureta Sterle renumita cărturăresă sosită de curênd în Capitală şi domiciliată în Calea Plevneĭ No. 60, la sfîrşitul Bulevarduluĭ face cunoscut arta sea de a ghici trecutul, presentul şi viitorul cu cărţile, şi dupe semnele pălmeĭ. 12—12

DOCTORUL

H. LUPUS

DE LA FACULTATEA DE MEDICINA DIN PARIS

Mamoş, special pentru bóle de femeĭ şi bóle syphilitice

S'A INTORS LA PLOESCI

şi stabilit Calea Bucurescĭ No. 6.

(Casa Varga)

Consultaţiunĭ în tóte ḑilele de la 9—11 diminéţa şi de la 3—5 după amiaḑĭ, pentru săracĭ gratis. 10—8

Fraţi Chinese

TOCILARI ITALIENI

Strada Decebal No. 3.— Bucuresci

Ascute orĭ-ce obiect tăitor cu preţurile cele maĭ reduse. 12—2—6

Fleur du bouquet de Noce pentru înfrumuseţarea peliţeĭ ; frumuseţea şi juneţea eternă. Acéstă preparaţie e alésă, da imediat, chiar la prima întrebuinţare o moliciune delicată, o albéţă de marmură, înfăţişérea şi parfumul crinuluĭ şi al roseĭ, figureĭ, braţelor, gâtuluĭ şi mânelor, înlătură petele de roşéţa şi de sóre, şi tóte nefrumuseţile peliţeĭ, redă feţeĭ arse brune de sóre colórea primitivă. Miracol de frumuseţe, peliţă încântătóre, isvor de juneţe. Flaconul leĭ 5.

Se vinde numaĭ la Administraţia „Universuluĭ", Calea Dorobanţilor, No. 8, în dosul Episcopieĭ, Bucurescĭ.

Vinnaigre Hygiénique Admirabil produs balsamic spirtos şi tonic ; de un parfum fórte plăcut, favorabil igieneĭ şi consacrat grijelor de toaletă, menţine corpul într'o stare înfloritóre de sănătate. Previne şi risipeşte bubele, roşiaţa, petele, încreţiturile şi orĭ-ce alteraţie a peleĭ, pe care o intinereşte şi o indulceşte dânduĭ o aparenţă albă catifelată. Flac. leĭ 1.50.

Se vinde numaĭ la Administraţia „Universuluĭ", Calea Dorobanţilor, No. 8, în dosul Episcopieĭ, Bucurescĭ.

Săpun Sulfuros pentru bae şi toaletă. Acest săpun cu un parfum fórte delicat, afară de întrebuinţarea toaleteĭ, servă a face să dispară micile bube ale pieleĭ; are şi o acţiune medicală făcând cu el frecărĭ pe când se iaŭ băĭ. Bucata leĭ 1.20.

Se vinde numaĭ la Administraţia „Universuluĭ", Calea Dorobanţilor, No. 8, în dosul Episcopieĭ, Bucurescĭ.

Anatherina *Elixir pentru dinţĭ, pentru bólele gureĭ şi dinţilor.* Acéstă licóre prin puterea ingredientelor din care e compusă este cel maĭ puternic preservativ pentru igiena gureĭ şi pentru a face plăcut mirosul resuflăreĭ. Se compune din tonicĭ salutarĭ şi e cel maĭ eficace leac pentru a preveni durerea dinţilor şi stricarea lor. E fórte potrivit pentru ca să cureţe şi săîntăréscă dinţiĭ şi pentru ca să păstreze curat smalţul lor ; întăresce gingiile şi e chiar un puternic leac contra inflamaţilor de gingiĭ. Flaconul într'o elegantă cuie 2 leĭ.

Se vinde numaĭ la administraţia „Universuluĭ" Calea Dorobanţilor No 8, în dosul Episcopieĭ Bucurescĭ.

Alcool de minta piparata specific superior contra indigestiilor, durerile de stomac, durere de inimă şi de cap. Băutură fórte igienică şi întăritóre în timpul marilor călduri ale verceĭ. Cel maĭ bun dintre alcoolurile cunoscute, fiind destilat din foĭ de mintă próspete şi nu făcut cu esenţă cum se face de obiceiŭ leĭ 2.50.

Se vinde numaĭ la Administraţia „Universuluĭ", Calea Dorobanţilor, No. 8, în dosul Episcopieĭ, Bucurescĭ.

Pastile pentru fumătorĭ Aceste pastile se recomandă d-lor fumătorĭ şi celor care din vre-o mică indigestie séu bóle speciale aŭ miros urît în gură ; încomodare fórte grea stând în companie. Cutia leĭ 1.

Se vinde numaĭ la adm. „Universuluĭ" calea Dorob. No. 8. Cu adăogare de 40 banĭ se trimite franco în tótă ţara'

Conurĭ mirositoare

Spre a parfuma şi desinfecta salele. Se întrebuinţéză aprinḑêndu le vêrful. Rĕspândesc un miros fórte plăcut şi igienic care curăţă aerul stricat. O cutie cu 24 conurĭ 80 banĭ.

Se vinoe numaĭ la Administraţió „Universuluĭ", Calea Dorobanţilor, No. 8, în dosul Episcopieĭ, Bucurescĭ.

Apartamente şi Camere

Elegant mobilate

CU SERVICIU

5 STRADA FRANCLIN, 5

lângă grădina Episcopia 8-1

Editura Tipografieĭ „Universul" Luigi Cazzavillan, Calea Dorobanţilor, No. 8.—Bucurescĭ.

ANUL II.—No. 391. 5 Bani în Capitală.—10 Bani în Provincie LUNI şi MARŢI 9—10 DECEMBRE 1885.

UNIVERSUL

FOAIA POLITICA ILUSTRATA

ABONAMENTE:

Pe an: In tótă România leĭ 18.—
6 luni: „ „ „ 9.—
3 luni: „ „ „ 4.50

Apare în tóte ḑilele de lucru la 7 ore diminéța.

REDACŢIA ŞI ADMINISTRAŢIA:
CALEA DOROBANŢILOR. No, 8. BUCURESCI.

Inserţiunr şi reclame 2 leĭ linia.
Anunciurĭ pe pagina 4-a 60 banĭ linia.
Scrisorĭ nefrancate se refusă.
Articole nepublicate nu se înapoéză.

Membriĭ Conferinţeĭ din Constantinopol

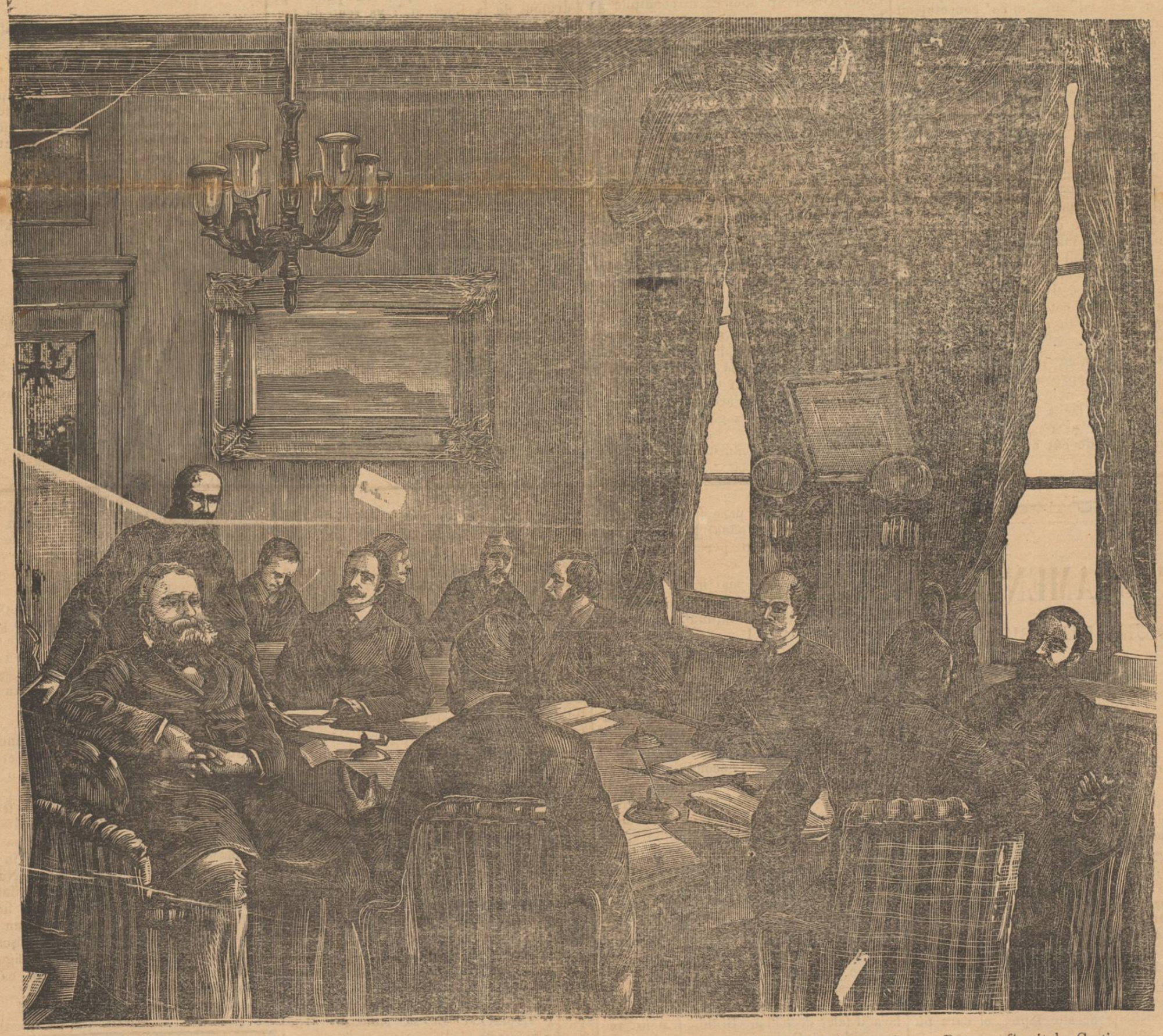

D. de Nelidoff. Comitele Radovtiz. Sir W. White. Marchizul de Noailles Comitele Calice. Server-Paşa. Comitele Corti.

(Vedĭ pag. 3).

Bucurescĭ 8 Decembre 1885

Mulţĭ spun că se exagerézĕ miseriile şi greutăţile celeĭ maĭ numeróse clase adică a ţĕranilor şi muncitorilor. Lucru însă e o minciună şi un pretext spre a tăgădui adevĕrurile ce turbură trândăvia fericită şi egoismul pacific.

Noĭ nu aţiţăm pe nimenĭ la rĕscólă şi la turburărĭ—iubim pacea,—îmboldim pe bogaţĭ, pe ceĭ cu dare de mână, pe guvern, pe Cameră să cerceteze acéstă chestie şi afirmăm că nicĭ un edificiŭ social nu e solid şi durabil dacă n'are drept temelie dreptatea. Unde o clasă care muncesce şi produce, maĭ ales când este clasa cea maĭ numerósă, sufere şi lêngezesce nu póte fi nicĭ ordine, nicĭ statornicie.

Forţa publică va executa arestările, tribunalele mai mult supuse litereĭ din lege de cât interprete ale spiritului legeĭ, care miópe, nu vĕd maĭ departe de articolele codului, vor osândi, dar chestia rĕmâne să existe, legalitatea nu o suprimă, nu o vatămă, şi nu convinge pe nimenĭ că apăsările şi osândirile sunt drepte.

Sunt mulţĭ carĭ spun că ţĕranii sunt bine aşa cum sunt acum, că de ar sta maĭ bine n'ar maĭ munci, dar maĭ trebue să rĕspundem la asemenea prostiĭ?

Nu din mania de popularitate susţinem şi apărăm causa saracilor, ci dintr'un simţimînt adânc şi iresistabil de dreptate.

Acum, la temelia ca şi în vîrful edificiuluĭ social, se găsesc apărătorĭ aĭ acesteĭ sfinte cause. Mulţĭ ómenĭ bogaţi şi puternicĭ fac să fâlfâe stindardul chestiuneĭ sociale, nu spre a provoca desordinĭ şi revendicarĭ violente ci spre a le depărta aşeşând o stare socială potrivită şi durabila.

Câte-va lunĭ acum Chamberlain, membru al Camereĭ comunelor, la Hull, înaintea a câtor-va miĭ dintre concetăţenĭĭ sĕĭ, într'un discurs ce a rĕsunat în tótă Englitera, a ţis între altele :

. . . . . .

„Maĭ înainte de tóte eŭ n'aş vrea să vĕ fac ca să adoptaţĭ nisce proiecte ce ar turbura fără trebuinţă actuala stare de lucrurĭ; dar pe de altă parte vĕ cer să nu primiţĭ ca definitivă saŭ ca desăvârşită organisaţia actuală, care supune sute de miĭ, ce ţic! milióne dintre compatrioţiĭ voştri la lipsurĭ, la greutăţĭ nespuse, pe când totul împrejuru-le dovedesce bogăţia şi un lux cum omenirea n'a maĭ vĕţut până acum.

„La ceĭ doĭ polĭ extremĭ aĭ bogăţieĭ şi sărăcieĭ zac dovĕ isvóre de mare ispitire. Eŭ cred cĕ flagelul contra căruia trebue să luptăm este nepotrivirea peste mĕsură ce există în distribuţia averilor.

. . . . . .

„Dacă am putea face ceva pentru masa poporuluĭ, spre a 'ĭ oferi mijlóce de uşurare, spre a 'ĭ da ocasiĭ de îmbunătăţire, vom fi făcut în favórea prosperităţeĭ, ba chiar şi a moralităţeĭ acesteĭ ţĕrĭ, maĭ mult de cât nu ar putea face legile cele maĭ severe, sancţionate spre a preîntîmpina crime şi excese.

„Vĕ cer să înscriţĭ acesta ca întâiul articol al programeĭ ce se va compune în Parlamentul, ieşit din recenta reformă electorală.

„N'avem de scop să înjosim, să sdrobim pe bogaţĭ, şi după modul meŭ de vedere o grămădire peste mĕsură a bogăţieĭ nu e folositóre nimĕnuĭ. Scopul nostru e d'a uşura pe săracĭ, d'a ridica condiţia generală a poporuluĭ."

Şi Chamberlain, deputat din Hull în Camera Comunelor, e milionar.

De ce am maĭ lua efectul cuvintelor sale, făcêndu le comentarĭ?

DIN NIŞ

(Corespondenţa particulară a „Universuluĭ")

4 Decembre

Judecând dupĕ silinţele ce 'şĭ daŭ marile puterĭ, maĭ ales Rusia şi Austria, spre a evita o altă vărsare do sânge, şi spre a stabili condiţiile armistiţiuluĭ, i-ar veni cuiva să crédă că drama orientală este aprópe de un sfîrşit pacinic. Cine urmăresce cu băgara de sémă paşiĭ diplomaţieĭ europene, pricepe că dênsa vede exact consecinţele nemărginite ale unuĭ conflict austro rus. Pe de altă parte e evident că acest conflict e inevitabil. Un singur lucru, după părerea mea, îĭ amână isbucnirea : frigul.

Suntem în iarnă. Pe aicĭ la Niş, unde am sosit de câte-va ţile din Belgrad, zăpada e de un metru, şi maĭ pe fie-care nópte vînturĭ puternice suflă printr'aceste regiunĭ balcanice. Dacă ar isbucni un rĕsboiŭ austro-rus în luna acésta saŭ în cele-l alte douĕ viitóre, este sigur că gerul va secera maĭ multe victime de cât tunul. Observaţĭ apoĭ că, în condiţiile climaterice actuale, e aprópe cu neputinţă mişcarea trenurilor pentru aprovisionarea trupelor, aşa în cât resboiul s'ar reduce la o luptă contra elementelor.

Insă cu tóte silinţele diplomaţieĭ, Serbia pare că nu s'a convins încă de necesitatea armistiţiuluĭ. Folosindu-se de acest răgaz ce i s'a dat, administraţia militară contopi cele patru diviziĭ, complectându-le cu 30,000 ómenĭ din reserva întâia şi a doua, într'o singură armată sub comanda generaluluĭ Horvatovicĭ. Acesta primi comanda, cu condiţie ca nimenĭ să nu se amestece în dispoziţiile strategice şi ca nimenĭ—nici regele Milan—să n'aibă dreptul d'a influenţa miscarile !

Circurile militare se légănă încă în speranţa uneĭ revanşe măcar de ar trebui să coste jumătate din armată, şi cred că speranţa lor se va împlini, presupunând că armata bulgară aşa de departe de centrul sĕŭ de acţiune (Sofia) trebue să se găséscă acum într'ace easĭ conliţiĭ nefavorabile, în care s'a găsit armată sêrbă la Slivniţa.

Sêrbiĭ uită că administraţia bulgară e organisată admirabil, şi că bulgariĭ, maĭ înainte d'a li-se declara rĕsboiŭ, eraŭ gata să se lupte contra turcilor. De patru anĭ prinţul Alexandru se pregătia de un rĕsboiŭ cu Turcia, şi ca argument decisiv póte servi faptul că Bulgaria n'a făcut nicĭ o datorie de rĕsboiŭ şi că are şi acum fondurĭ şi muniţiĭ şi provisiunĭ spre a urma campania până în tómna viitóre.

Ş'apoĭ nicĭ bulgariĭ nu şi-aŭ pierdut vremea. Maĭ inainte de tóte aŭ întărit garnisona Vidinuluĭ cu 3000 ómenĭ.

Ţilele acestea, pe urmă, prinţul Alexandru făcu împreună cu tótă armata sa o diversiune tactică spre Knjazevaz, eeea ce confusionă pe statul major sêrb.

Cu acéstă diversiune prinţul Alexandru, de se vor începe ostilităţile, va evita defileul Nissaveĭ care începe la Ak-Palanka si presintă, pe mulţĭ chilometri, marĭ piedicĭ. Cotind pasul Nissaveĭ pe calea Knjazevazuluĭ, Danjeĭ şi Aleksinatzuluĭ, armata bulgară va sosi pe platoul Moraveĭ, la 40 chilometre de nord-vest de Niş, şi va doborî cele din urmă piedicĭ spre a 'şĭ urma mersul sĕŭ către Belgrad.

Cum că acestea sunt intenţiile prinţuluĭ Alexandru nicĭ nu maĭ e îndoială, maĭ ales acuma când ameninţările Austrieĭ nu pot avea de cât numaĭ o însemnătate platonică, din moment ce o intervenire militară a Austrieĭ în favórea Serbieĭ va fi considerată la Petersburg ca un *casus belli*.

Dacă apoĭ Serbia s'ar decide să priméscă condiţiile de pace saŭ ale armistiţiuluĭ propuse de guvernul bulgar prinţul Alexandru cu menţionata diversiune tactică a câscigat fórte mult!

Concentrând în împrejurimile de la Balta Berilovcĭ armata sa, va uşura fórte mult întórcerea soldaţilor în patrie pe drumul de la Lom, şi 'ĭ va scuti de trecerea Balcanilor carĭ, într'acest timp e aprópe cu neputinţă.

Orĭ-cum însă gerul a amânat evoluţiile sângeróse ulterióre ale chestieĭ Orientuluĭ, a căruia sintesă nu póte fi de cât un rĕsboĭ austro-rus.

In primă vară, va fi de ajuns o mică rĕscólă în Macedonia, saŭ o împuşcătură la graniţa tesalică spre a aprinde din noŭ aceste locurĭ vulcanice şi spre a evoca încurcăturĭ şi maĭ marĭ.

Christovicĭ.

Noutăţi Telegrafice

Roma, 5 Decembre.

Actul de mijlocire relativ la chestiunea insulelor Caroline, a fost semnat astă-ţi la Vatican între representanţiĭ Ispanieĭ şi Germanieĭ şi cardinalul Iacobini.

Acest act se compune din propunerile formulate de Papa şi din articoliĭ redigiaţi pe urmă din ambele părţĭ, în urma adesiuniĭ lor la basele angajamentuluĭ, propuse de suveranul pontific.

Roma, 5 Decembre.

„Monitorul Ofi ial" publică că comitele Corti, actual ambasador al Italieĭ la Constantinopol, este transferat în acelaş post la Londra.

Lond a 6 Decembre.

Banca Engliterĭ şi-a ridicat scontul la 4 la sută.

Londra, 6 Decembre.

O neînţelegere s'a ivit între comisariĭ ruşĭ şi ceĭ englejĭ, relativ la fixarea graniţeĭ afgane împrejurul luĭ Merucisk.

Din causa acesteĭ neînţelegerĭ comisiunea a suspendat lucrările sale.

Atena 6 Decembre.

Camera a votat împ umutul de 100 milióne, conform cereriĭ guvernuluĭ.

Cataro 6 Decembre.

Muntenegrul termină înarmările sale. Armata va numĕra 20 baterĭi de artilerie şi a primit 45,000 puscĭ perfecţionate.

Agram, 7Decembre.

In urma scandaluluĭ ce s'a întêmplat în dieta de la Agram la 6 Octombre trecut, tribunalul a condamnat douĭ deputaţĭ pe d-niĭ Starcevicĭ şi Guzanicĭ, la 3 lunĭ închisóre. Pe când se pronunţa sentinţa, un tênĕr a strigat „Preşedintele va fi a treia victimă" şi începu să insulte pe membriĭ tribunaluluĭ. Poliţia l'a arestat.

Londra, 7 Decembre.

„Times" confirmă că Gladstone a lucrat într'adevĕr un program, ce coprinde stabilirea unuĭ parlament irlandez la Dublin, şi conchide de aci că şeful partiduluĭ liberal voieşte să revie la putere.

Londra, 7 Decembre.

„Daily News" află că 10.000 Sudanesĭ ameninţă oraşul Kosheh şi se aştéptă la nuoĭ lupte.

CRONICA BUCURESCEANA

Duminică 8 Decembre.

Sosirĭ.—Aŭ sosit în capitală: d. P. Chenciŭ deputat de Bêrlad cu soţia sa.

—o—

Plecărĭ. — Aŭ plecat din capitală: d. I. C. Brătianu la Florica.

—o—

O bună dispositiune.—aflăm că d Sion, şetul poliţieĭ comunale din capitală, a dispus că până la 1 Ianuarie 1886, toţĭ sub-alte niĭ d sale să fie înlocuiţĭ prin tinerĭ carĭ aŭ bacalaureatul orĭ sunt absolvenţĭ de liceŭ saŭ cel puţin de gimnasiŭ.

—o—

Sĕrbătorea de la 30 Noembre dată în sala Teatruluĭ Naţional în folosul edificiuluĭ Atheneuluĭ a produs aprocsimativ 18000 leĭ. Scoţându se cheltuele se crede ca beneficiul net al serateĭ trece peste 14000 leĭ.

—o—

De la curte.—Pentru primele ţile ale luneĭ Ianuarie se ascéptă la curtea nóstră sosirea A. S. principesa Maria de Wied, muma M. S. Regineĭ, spre a lua parte la o bucurie familiară cu ocasia unuĭ fericit eveniment ce se ascéptă pentru acele ţile.

—o—

Cutie pentru sĕraci.—Fiind mulţĭ

Foiţa „Universuluĭ"

34

TESTAMENTUL

PRINCIPELUI BISMARCK

PARTEA ÎNTÊIA

XII

Pedépsa impositului

Observase că nu'ĭ mulţumit cu aranjamentul cestiuneĭ de moştenire. Cât pentru suma ce datora caseĭ, contele putea prea bine s'o platéscă şi Seldi n'avea ce să 'ĭ maĭ ţică.

Afară d'acésta era fórte cu putinţă ca contesa, disgustată de jug, să se unéscă cu bărbatul eĭ şi amêndoĭ să găsésca mijloc a eşi de sub influenţa executoruluĭ testamentar.

Era decĭ cestiune să 'ĭ ţie departe unul de altul.

Pe cât contesa nu admitea o înşelătorie din partea tatăluĭ eĭ, însufleţită cum era de simţirĭ nobile, pe atât contele admitea existenţa acesteĭ fapte, el care nu scia de cât rĕul.

Seldi căută decĭ o întrevorbire cu contele şi când se aflară singurĭ la o masă, înnaintea uneĭ sticle cu vin, contele 'şĭ arătă din noŭ neîncrederea în ceea ce vedea că se aranjéză. Seldi 'ĭ ţise :

— Domnule, 'mĭ pare fórte curios să 'ţĭ perdĭ judecata până la acel punct în cât să nu înţelegi pericolul în care se află averea.

„Nu uita că cea maĭ mare parte din moştenire constă în marea fabrică de ţigărĭ şi de preparat tutunul, că acea fabrică nu se află în Prusia nicĭ într'un stat monarhic-constituţional, ci pe teritoriul uneĭ republicĭ în care, ca în orĭ ce stat liber, puterea o aŭ avocaţĭ carĭ staŭ la solda celor ce pradă pe poporul liber.

„Acolo toţĭ sciŭ că socrul d-tale plătea maĭ puţin imposit de cât era dator, şi după legile aceluĭ stat averea va fi confiscată într'un mod necondiţionat. E în avantagiul moştenitorilor ca afacerea să fie pe mâna mea. Doctorul Bötticher preşedintele tribunaluluĭ de moşteniri, şi prefect 'mi este amic. Cunosc pe Edinburg, senatorul. Edinburg este el însuşĭ milionar şi are o mare influenţă în senat. In înţelegere cu aceştia voiŭ isbuti să aplanez dificultăţile, să scap de sub un control serios venitul anilor trecuţĭ.

„Pentru d ta este un lucru esenţial care trebue să te preocupe. In testament se ţice că după mórtea vĕduveĭ Brühl, tabacăria să se vândă şi tótă averea să fie împărţită moştenitorilor. Atunci femeea, fiica d tale, d. Kilian Brühl, fratele repausatuluĭ şi femeea acestuia, carĭ conduc în present fabrica 'şĭ vor primi părţile, iar d ta rĕmâĭ pe dinafară.

Sócra d tale nu cred să maĭ trăéscă mult. E de o necesitate imperiósă decĭ pentru d ta ca fabrica să nu se desfiinţeze ca ea să continue a funcţiona; voiŭ face ca să fie rescumpărată de stat.

Contele trebui să aprobe tóte ţisele luĭ Seldi, de óre-ce vedea că alt mod d'a se arangia afacerea nu era.

— Credĭ că Senatul aceleĭ republicĭ, întrebă dênsul, se va învoi cu sevêrşirea acestui lucru care înfrânge óre-cum constituţiunea lor?

— Se vor păţi de aparenţele uneĭ înfrângerĭ de lege, dar într'ascuns doctorul Böticher şi senatorul Edinburg vor face tot posibilul ca moştenirea să nu fie confiscată de óre-ce şi dênşiĭ sunt d'aprópe interesaţĭ la fabrică, aŭ şi eĭ acolo capitaluri însemnate.

— Dacă e ast fel întîmpină contele, mĕ învoesc cu propunerile d-tale ; înţelegerea este deplină între noĭ.

Seldi era acum stăpân pe situaţiune. 'I rĕmânea numaĭ să îngrijéscă de resturile pământescĭ ale amiculuĭ sĕŭ. Le puse într'un cosciug de zinc şi le transportă pe teritoriul aceleĭ republicĭ unde le îngropă cu mare pompă în cavoul familieĭ luĭ Brühl.

Republicanii se simţiră linguşiţĭ că marele milionar Brühl continua a le fi concetăţian credincios chiar şi după mórte. Tóte gazetele oraşuluĭ 'ĭ aduseră necrologurĭ strălucite. El se ridicase prin muncă şi cinste de la starea unuĭ mic negustor la acéstă bogăţie imensă.

XIV

Amicĭĭ republicani aĭ d luĭ Seldi

Dinaintea porţilor grandióse ale aceluĭ oraş republicanĭ în apropiere de fabrica de tutun se află nisce case micĭ în care locuesc ómenĭ săracĭ. Orĭ-cât sunt de micĭ aceste case se întîmplă de locuesc câte maĭ multe familiĭ într'una. Cea maĭ mică dintre tóte este de sigur aceea în care locuesce comisionarul Mertens cu nevasta şi cu mica sa fetiţa pe care muma o pórtă în braţe când are timp. Fórte rar are timp însă de óre-ce e nevoită să lucreze tótă ţiua şi o parte din nópte ca să'şĭ câştige hrana ; ceea ce bărbatul eĭ câştigă nu ajunge de trăit.

Tinĕra femee e mică de stat, are ochi negri şi focoşĭ, buze rumene. E plăcută din tóte privinţele şi trecĕtorul nu se depărtéză fără a'ĭ arunca o privire amicală.

Acésta o făcea cu deosebire prefectul de poliţie, doctorul Bötchor. De câte orĭ trecea la preumblare pe lângă casa comisionaruluĭ de atâtea orĭ stătea în loc şi se uita cu foc la tinĕra femee. Nu se părea nimĕnuĭ curios că preumblările luĭ aveaŭ loc în tóte ţilele la un ceas hotărît după amiaţĭ, de óre-ce el era un om robust, care avea trebuinţa de mişcare. Espresia întru cât-va neplăcută a figureĭ luĭ căuta s'o înlocuiască printr'un cavalerism fórte desebit.

Varlam Forst

(Va urma).

Doctorul Ionescu Kiriac

studiind la Paris bólele chirurgicale şi siphilitice dă consultaţiuni de la 4—6 strada sfinţi Voevodĭ No. 38.

cari n'aŭ lemne și pâine, alțiĭ chiar nicĭ locuință, am înființat la redacțiune o cutie pentru săracĭ.

Se primesce sume de la 5 parale în sus și numele bine-făcĕtorilor se publică în ḑiar sub titlu de „Cutie pentru sĕracĭ".

Se va da sémă de sumele adunate arătându se numele și locuința persónelor ajutate, precum și suma ce li s'a dat.

D. Bojidar Oreșcovicĭ ne-a trimis ierĭ pentru cutia sĕracilor, 25 de banĭ.

—o—

Bine facere.—Vĕduva Ecaterina Popescu soția șefului de tren Popescu sdrobit de tren în gara Focșanĭ, a primit ierĭ de la acéstă redacțiune leĭ 93; cu acésta i s'a împlinit suma de 702 leĭ banĭ 95, câțĭ s'aŭ putut strânge până în present de la cititoriĭ noștri prin lista de subscripțiune ce am deschis.

Numita ne-a lăsat o chitanță de primirea banilor și a trimis din partea sa și a celor doĭ orfanĭ adâncă recunoscința persónelor milóse care i-aŭ ajutat.

—o—

Biroul Atheneuluĭ a numit o comisiune de executare compusă din treĭ persóne pentru a regăsi lucrurile privitóre la începerea clădireĭ edificiuluĭ Atheneuluĭ.

Acéstă comisiune n'a luat misiunea de a conduce până la sfîrșit acéstă importantă intreprindere.

Clubul Regal a luat 1000 bilete ale loterieĭ Atheneuluĭ plătindu le imediat la Bancă. D. Procopie Gazeti membru al Clubuluĭ Regal a luat 1000 care asemenea le-a plătit imediat.

—o—

Relativ la omorul din strada Pereĭ tóte bănuelile până acum sunt asupra unuĭ domn M. fost funcționar comunal în capitală și care se află arestat.

D. judecător de instrucție Culoglu face cercetările cu multă activitate.

—o—

Vênḑarea uneĭ copile.—In ḑiua de 3 Decembrie nemțóica Rosa Roth, avênd meseria d'a vinde fete, a fost surprinsă de către d. comisar Savu de la secția 4 în tratative cu un grec căruia voia să 'ĭ vândă o copilă de 7 anĭ. Grecul oferise 4 napoleonĭ pentru a avea fata, nemțóica ținea la 9 napoleonĭ. Amândoĭ aŭ fost închișĭ iar copila înapoită rudelor.

—o—

Otrăvit.—D. Gheorghe Ionescu care locuea în calea Văcărescĭ No. 15 s'a sinucis prin arsenic.

Cadavrul a fost dus la Colțea spre a se cerceta de medicĭ.

—o—

Morte prematură.—Ierĭ a încetat din viață fiica d neĭ Ștefănescu (Gavala) veche artistă de la Teatrul Național din Bucurescĭ.

Repausata era în vêrstă de 17 anĭ.

—o—

Prinșĭ.—După o stăruitóre urmărire a comisaruluĭ secțiuneĭ I a Dim. I. Stroicĭ, s'a descoperit autoriĭ furtuluĭ cu efracțiune comis în prejudiciul luĭ Dumitru Gheorghe Armășel din Strada Dulgheri No. 30.

Acestia sunt: Ioniță Dobrescu, zidar, și Nicolai Botez, lucrător caligraph în stabilimentul d lor Socek și Teclu, cari după săvârșirea faptuluĭ aŭ luat drumul Hanguluĭ în plasa Muntele, județul Neamțu în Moldova.

La domiciliul numiților s'aŭ descoperit îngropate bijuteriĭ d'o mare valóre, banĭ și câte un pumnal la fie-care dintr'înșiĭ cu carĭ eraŭ decișĭ a comite și crima de omor, după cum se constată din actele dresate de numitul comisar.

La domiciliul luĭ Ioniță Dobrescu s'aŭ maĭ descoperit pe lângă alțĭ banĭ și suma de 200 fr. în bilete hypotecare; care eraŭ ascunse sub căptușéla uneĭ oglinḑĭ, asemenea s'a maĭ descoperit ș'un revolver încărcat, cu care numitul se pregătise s'atace p'or cine ar fi îndrăsnit să'l urmăréscă.

Instrucțiunea faptuluĭ și urmărirea autorilor s'a urmat o lună de ḑile. Resultatul constitue o adevĕrată onóre pentru poliția capitaleĭ.

Spice din țară

Morțĭ accidentale.—In comuna Gherăeștĭ județul Roman, în carina numită la luncă lagnă pe o carare, s'a găsit cadavrul uneĭ femeĭ ca de 45 anĭ. Mórtea acesteĭ femeĭ necunoscută, să crede a fi provenit din beție orĭ din frig fiind fórte subțire îmbrăcată. In comuna Bogzeștĭ același județ s'a găsit mort în mijlocul câmpuluĭ locuitorul Filip Rotariŭ din Bârjovenĭ care de 29 spre 30 Noembrie întorcêndu-se din Roman s'aŭ fost rătăcit. In comuna Chiliele același județ s'a găsit mórta în bordeiul sĕŭ din cătuna Buciumiĭ pe femeea Ilinca Angheluță. Acéstă mórte se presupune a fi provenit din epilepsie saŭ de frig și chiar de fóme fiind părăsită de către rudile sale. Lupu Ciulin forar din comuna Boghicea județul Roman înturnându se spre case sara împreună cu fiul sĕŭ Iancu Ciulin s'a fost nămolit de viscol într'un părăŭ de unde n'a putut fi scos de cât a doua zi mort, prin ajutorul ómenilor înștiințațĭ prin fiul sĕŭ care ca maĭ sprinten, fiind în vêrstă de 16 anĭ a putut lupta cu troeanul și cu viscolul ca să ajungă în sat.

—x—

Procesul penal în care este implicat avocatul N. Cișman, s'a început de la 29 Noembre la tribunalul Iașĭ secția II și se continuă încă cu interogarea martorilor. Póte că pe mâine se va termina cu ascultarea martorilor și vor începe pledóriele care fară îndoială vor fi interesante. Parchetul e representat prin d. Teodor prim procuror și d. procuror Leonescu.

—x—

Angina și scarlatina s'aŭ ivit printre copiĭ și bântue chiar în părțile maĭ sănătóse ale Ploescilor. Nu scim dacă serviciul altoituluĭ copiilor contra vĕrsatuluĭ se va fi îndeplinit la timpul oportun din anul acesta, căcĭ, în asemenea cas, cea din urmă maladie n'ar putea să fie periculósă, ḑice „Democratul".

—x—

Mâncațĭ de lupĭ.—Cantonistul de nópte însărcinat cu paza șanțuluĭ barierei „móra de vânt" la Iașĭ, a fost ierĭ nópte mâncat de lupĭ,—El lăsă în urma-ĭ nevasta și maĭ mulțĭ copiĭ.

Aflăm că aceleiași potaie de lupĭ a maĭ mâncat și o femee ce venea de la Șoronariĭ către Iașĭ, scrie „Liberalul.

—x—

Victime ale geruluĭ.—Maĭ mulțĭ dorobanțĭ, fiind de schimb, veneaŭ spre Iașĭ pe șoseaua Sculenilor. Din causa geruluĭ unul din eĭ a murit iar doĭ se află în căutarea Spitaluluĭ Pașcan din acel oraș.

ACTE OFICIALE

* Sunt convocate următórele colegiĭ electorale spre a alege senatorĭ și deputațĭ la vacanțele declarate în camere:

I. Pentru senatorĭ de la Băcăŭ pentru ḑiua de 30 Decembre 1885.

I. Pentru senatorĭ de la Dolj pentru Ianuarie 1886.

I. Pentru senatorĭ din județul Teleorman pentru ziua de 28 Decembre 1885.

I. pentru senatorĭ din județul Mehedințĭ pentru 5 Ianuarie 1886.

I. Pentru deputațĭ din Dorohoiŭ pentru 4 Ianuarie 1886.

I. Pentru deputațĭ din județul Botoșanĭ pentru 8 Ianuarie 1886.

I. Pentru deputațĭ din județul Muscel pentru 28 Decembre 1885.

II. Pentru deputațĭ din județul Băcăŭ pentru ḑiua de 28 Decembre 1885.

III. Pentru deputațĭ din județul Argeș pentru 12 Ianuarie 1886.

III. Pentru deputațĭ din județul Putna pentru 12 Ianuarie 1886.

III. Pentru deputațĭ din județul Suceava pentru 12 Ianuarie 1886.

* D. Epaminonda Ciocaneli s'a numit în funcțiunea de inspector clasa II, pe lângă prefectura polițeĭ capitaleĭ.

Sunt numițĭ:

D. medic-veterinar Paul Oceanu medic-veterinar al jud, Ialomița, d. medic-veterinar Ștefănescu Furtuna veterinar al jud. Vêlcea, d. Ilariŭ Comanescu veterinar al jud. Vlașca, d. Maricea George medic la plasa Târgu-Semila jud. Tutova, d. Ión Radulescu medic la plasa Bistriescĭ județul Putna.

RESBOIUL

Serbo-Bulgar

Sofia, 6 Decembre.

Madjid-pașa a sosit.—Dupĕ tóte informațiunile ce am primit de pretutindenĭ cea din urmă comunicațiune a Guvernuluĭ princiar făcută marilor Puterĭ a produs în genere o bună impresiune. Se aștéptă cu încredere decisiunile comisiunĭ internaționale.

Viena, 6 Decembre.

„Corespondența politică" afirmă că nu este exact să se zică că Bulgaria pretinde într'un mod absolut să priméscă o despăgubire de resbel. E adevĕrat că guvernul princiar a făcut propunerĭ în acest sens, dar nu le menține de cât pentru formă și cu intențiunea de a le părăsi, dacă se va recunósce Unirea Rumelieĭ cu Bulgaria.

Niș, 6 Decembre.

Comisiunea internațională a fost primită la sosirea sa la Niș de colonelul Milanovicĭ șeful statuluĭ-major sêrbesc. Ea a plecat îndată la Pirot unde o va întâlni Sakir Pașa. Va sosi acolo mâine.

Constandinopol 6 Decembre.

Sgomotul circula în óre-carĭ cercurĭ politice că Pórta ar fi angajat pe prințul Alexandru să consimța un armistițiŭ pe basele uneĭ evacuărĭ simultanee.

Sofia, 6 Decembre.

Sgomotul circulă cu persistență că Austria ar fi insistat pe lângă Serbia, pentru a o angaja să evacueze teritoriul Vidinuluĭ, pentru a da satisfacție susceptibilităților bulgare.

Dacă acéstă noutate se confirmă, se póte considera conflictul ca terminat, căcĭ nimenĭ nu se îndoește aci, că în presența satisfacțiuneĭ obținute de Bulgaria, guvernul princiar va manifesta disposițiunĭ ce vor aduce în curând închierea păceĭ.

Sofia, 6 Decembre.

Aflăm din sorginte sigură că Austria s'a declarat dispusă a susține în sînul conferințeĭ militare o resolușiune ce tinde a face parte victoriilor și înfrângerilor părtilor beligerante.

Nicĭ un trimis sêrb saŭ bulgar nu va lua parte în comisiunea militară. Conclusiunea armistițiuluĭ va trebui să fie urmată fără întârḑiere de încheierea păciĭ, pe care atât Austria cât și cele-l-alte puterĭ e dispusă a o favorisa pe cât va fi cu putință.

Șemlin 6 Decembre.

Se ḑice că mulțĭ soldațĭ bulgarĭ aŭ murit de frig.

Crima din strada Sóreluĭ

AFACEREA MIULESCU

Actul de acusațiune

Prin hotărîrea No. 248 din Noembrie 1885 camera de punere în acusațiune de pe lângă Curtea de Apel, Bucurescĭ, declară că există doveḑt îndestulătóre contra luĭ N. Miulescu, major, și a femeeĭ sale Eufrosina Miulescu, majóra, spre a fi trimișĭ înaintea judecățeĭ pentru că în ziua de 12 Maĭ 1885, cu voință și premeditare aŭ comis un omor asupra persóneĭ d neĭ Maria Popovicĭ, fapt prevĕḑut și pedepsit de art. 225, 226, 227, și 232 din codul penal, și în consecință, camera trimite pe numițiĭ înaintea curțeĭ cu jurațĭ a districtuluĭ Ilfov spre a fi judecațĭ conform legeĭ.

Noĭ procurorul general de pe lângă Curtea de apel din Bucurescĭ în executarea menționateĭ decisiunĭ și după un noŭ examen al actelor procedureĭ, expunem ceea ce urméză:

Maria Popovicĭ era în vêrstă de 26 anĭ la epoca morțeĭ sale. Muma eĭ murise de mult și în 1870 murĭ și tatăl eĭ. Fiind încă minoră ca și fratele sĕŭ C. Popovicĭ, și de óre-ce amêndoĭ orfanĭ aveaŭ o locuință în strada Văcărescĭ No. 64 consiliul de familie numi pe Nae Popescu de epitrop al lor.

Acesta a fost destituit în urma uneĭ próste administrațiunĭ a avereĭ și înlocuit în 1873 cu d. G. Gălășescu, rudă prin alianță a celor doĭ minorĭ.

D. G. Gălășescu a îngrijit de dênșiĭ ca un adevĕrat părinte. Pe tînĕra Maria Popovicĭ a instalat'o în pensionatul Gasttetei, pe fratele eĭ, C. Popovicĭ l'a dat în insitutul Buholtzer apoĭ l'a trimis la Paris unde a studiat dreptul.

In 1876 Maria Popovicĭ eși din pensi on și locui la epitropul sĕŭ care nu 'ĭ puse în socotélă nicĭ plata de casă nicĭ de hrană.

In 1867 C. Popovicĭ deveni major și i se dete partea sa de moștenire în chipul următor: dênsul avênd trebuință de banĭ spre a 'șĭ continua studiile se împrumută cu 2000 de francĭ apoĭ trimise o procură epitropuluĭ sĕŭ rugându'l să vêndă: partea sa de casă și loc să 'ĭ plătéscă datoria și restul să 'ĭ 'l trimită.

D. Gălășescu nu vru să vênḑă acea parte unuĭ strĕin. Credu că face maĭ bine în interesul Marieĭ Popovicĭ, s'o mărite dupĕ cine va care ar putea să cumpere partea frateluĭ eĭ.

Dorința d-luĭ Gălășescu s'a realisat căcĭ în 1878 profesorul Petre Andreescu se căsători cu Maria Popovicĭ și cumpĕră cu 18000 francĭ partea ce se cuvenia luĭ Constantin Popovicĭ.

In chipul acesta Maria Popovicĭ fu proprietară pe jumĕtate a imobiluluĭ și bărbatul sĕŭ pe cea-l altă jumĕtate.

Traiul casnic al Marieĭ Popovicĭ cu Andreescu n'a fost fericit. Dese orĭ el părăsea casa și se ducea la epitropul eĭ căruia 'ĭ spunea că bărbatul sĕŭ o maltratéză, până când într'o ḑi numaĭ voi să se întórcă la bărbatu-sĕŭ.

D. Gălășescu făcu tot posibilul ca s'o facă să se întórcă a casă; sforțarile luĭ fură zădarnice; căcĭ ea rĕmase la dênsul, de unde avu tóte trebuinciósele fără a i se reclama vre-o plată. La 26 August Maria Popovicĭ intentă un proces de divorț.

(Va urma)

Ilustrația nóstră

Conferința ce s'a ocupat de afacerea rumeliotă s'a compus din d. de Nelidof din partea Rusieĭ, sir White din a Anglieĭ, comitele Radovicĭ din a Germanieĭ, Said pașa și Server pașa din a Turcieĭ, marchisul de Noailles din a Franciĭ, comitele Corti din a Italieĭ, comitele Calice din Austro Ungara.

Ultime Sciri

Bucurescĭ 8 Decembre.

Esperiența cupolelor a început alaltăierĭ când era de față generalul Fălcoianu ministrul de resbel și militariĭ străinĭ.

Ierĭ a asistat la esperiențĭ M. S. Regele și d. general Brialmont.

—o—

Alaltă-ierĭ M. S. Regele a primit pe senatorĭ carĭ aŭ dus rĕspunsul la mesagiŭ. M. S. a ḑis că speră că sesiunea acésta va fi mănósă în lucrărĭ și a mulțumit pentru dragostea și bunele urărĭ ce i se fac.

—o—

Camera și Senatul n'aŭ ținut ierĭ ședință.

—o—

Nu e adevĕrat că comisarul regal pe lângă consiliul de resbel al corpuluĭ II de armată a făcut recurs contra hotărîreĭ care achită pe d. colonel Grădisténu.

—o—

O ambulanță a „Cruceĭ Roșiĭ" rusescĭ a sosit în Bucurescĭ și va pleca aḑĭ spre Bulgaria. Ea se compune din 25 persóne.

—o—

Se va da și la Iașĭ, la Teatrul Național, o representațiune în folosul lotericĭ Ateneuluĭ.

—o—

Militariĭ străinĭ venițĭ să asiste la esperiențile cupolelor aŭ fost invitațĭ pentru astă séră la ceaiŭ la d. general Fălcoianu.

—o—

Cea din urmă esperiență ce se va face cu cupolele în a 15 ședință este următórea, ḑice „Românul":

Se va încerca a face să sară cupol, cu 20 kilograme de dinamită.

Dacă cupola va resista la acéstă forță care represintă un tun de calibru 28, atuncĭ cupola este perfectă.

MULȚUMIRI

Mulțumim următórelor persóne care, în urma apeluluĭ nostru dupĕ nenorocirea de foc întâmplată la tipografiă și deposide hârtie al ḑiaruluĭ „Universul" aŭ binevoit a ne cumpĕra din romanele la care ne-a rĕmas tótă speranța spre a putea face la loc tipografia și care costând 1 leŭ 50 banĭ fie-care, le dăm cu un leŭ:

Bucurescĭ: D na Elena Anastasescu, 2 romane; d. Alexandru Isvantoglu 10 calendare; d M. Grimberg & fiĭ 1 rom.; d. M. Rusu 1 rom.; d. Petre Iliescu, aghiotant 1 rom.; d. Alexandru Negulescu 2 rom.; d. I. H. Popescu 4 rom.; d. Vasile Dragomirescu 3 rom.; d-na Constanța P. Pompeiŭ 4 cal.; d-na Lucreția Dinescu 1 rom.; d. Anton Rădulescu 1 rom.

Urmare pe lunĭ.

S'a furat recepisa cu No 1018 din 25 Septembrie 1885 a Caseĭ de depunerĭ și consemnațiunĭ pentru depunerea a 1500 francĭ pe numele d-neĭ Bălașa Gheorghe din Bucurescĭ str. Reionul No. 111.

Sunt învitate persónele cărora se va presenta acéstă recipisă să dea de veste polițieĭ.

Grigori Vangheli.

Foiţa „Universului„

19

DRAMELE VIEŢEI

Miliónele Domnului Joramie

PARTEA INTĂIA

Crima de la Grandval

VI

Manuscrisul

— Trebue să credem că o altă scrisóre a mortuluĭ ne va face cunoscute intenţiile luĭ.

— Aşa e. De sigur, d. Joramie şĭ-a luat dispoşiţiile.

In curând, cred, vom sci ce trebue să facem.

Şi, sfîrşind aceste vorbe, d. de Soleure dete drumul luĭ Mourillon.

***

Cum spusese d. Siméon luĭ Joseph Rabiot, judecătorul de pace reveni la palatul Joramie luĭ diminéţă, la nouĕ césurĭ, spre a ridica peceţile.

Notarul, însoţit de doĭ din scriitoriĭ luĭ şi de doĭ experţĭ, sosi peste câte-va minute după judecătorul de pace.

Moştenitoriĭ eraŭ de faţă, Rabiot fórte îngrijat, ceĭ l'alţĭ fórte veselĭ.

In sfîrşit eraŭ să isprăvéscă.

Notarul lăsă pe judecătorul de pace să ridice peceţile şi se aşeda cu ómenĭ sĕĭ în cabinetul d-luĭ Joramie.

La zece şi jumĕtate, sfîrşindu-şĭ lucrarea, judecătorul de pace plecă după ce strînse mâna notaruluĭ.

Atunci d. Siméon trimise să chieme pe Joseph Rabiot şi pe ceĭ-l'alţĭ, pe urmă pe toţĭ servitoriĭ d-luĭ Joramie, între cari şi pe Henri Cordier.

Din ordinul notaruluĭ, credinciosul Clément pusese să se aducă scaune în cabinet, aşa că toţĭ putură sta jos.

— De astă dată, nu mĕ maĭ pot îndoi, cugeta Rabiot, există un testament. A fost în stare să 'şĭ lase jumĕtate din avere la strĕinĭ.

Politicosul vĕr era galben şi inima 'ĭ bătea cu putere,

Soţiĭ Parizot, Fourel şi fiică-sa asceptaŭ linisciţĭ, ţatăl zîmbind fiiceĭ sale, femeea bărbatuluĭ sĕŭ.

Notarul şi scriitoriĭ sĕĭ se aşeda în faţa unuĭ biroŭ mare de stejar încrustat cu argint, avênd fie care ghiozdanul în faţă.

După ce toţĭ tăcurĕ, notarul ridică în sus capul, îşĭ preumblă ochiĭ peste adunare şi zise, adresându-se secretaruluĭ:

— D-ta, domnule, aĭ cheile lădeĭ de banĭ?

— Nu, domnule.

— Unde sunt?

— Probabil în buzunarul d-luĭ Joseph Rabiot, respunse Clément Baudoin.

— Dă mi-le, domnule Joseph Rabiot, făcu notarul întinzênd mâna.

Rabiot puţin cam încurcat sub privirile bănuitóre ale verilor sĕĭ scóse cheile din buzunar şi le dete în mână notaruluĭ

Acesta reluă:

— Dómnelor şi domnilor, spre a mĕ conforma voinţeĭ răposatuluĭ, vom deschide maĭ întâĭ acéstă ladă de banĭ şi registrele ce 's închise într'ênsa ne vor face să cunóscem imediat cifra avereĭ d-luĭ Joramie; tot spre a mĕ conforma voinţeĭ d luĭ Joramie mĕ presint aicĭ azĭ, a douĕsprezecea zi după mórtea sa.

Notarul se sculă şi se apropie de ladă.

— Ah! făcu el, trebue să cunóscem un cuvânt.

Şi cu ochiĭ întrebă Rabiot.

— Nu sciŭ, răspunse cu îndrăznélă vĕrul.

— Cine cunósce decĭ aicĭ cuvêntul acesta?

— Eŭ respunse bĕtrânul fecior.

— Ah!... Şi acest cuvânt este?

— Clara...

Joseph Rabiot şi Henri Cordier schimbară o privire repede.

Intr'un moment lada de banĭ fu deschisă şi se putură vedea pe tăbliţele de metal, legăturĭ enorme de bilete de bancă, sacurĭ cu aur, valorĭ mobiliere grămădite unele peste altele.

Moştenitoriĭ căscaŭ ochiĭ. Nemişcaţĭ, gâtâind, abia răsuflând, eĭ păreaŭ nisce statuĭ.

Notarul luă un registru, îl deschise şi citi:

„Valorĭ conţinute în casa mea, astă-dĭ, 5 Martie:

Aur . . . . . Francĭ 50,000.
Bilete de bancă . . „ 70,000.

Acţiunĭ ale căilor ferate de Lyon, de Orléans, de Vest, de Est, de Sud, acţiunĭ ale Suezuluĭ, ale Gazuluĭ, ale companieĭ Omnibuselor.

Totalul valóreĭ acestor acţiunĭ după cursul ţileĭ leĭ. . . . . 2,400,000.

Giuvaerurĭ conţinute în sipeţelul de oţel:

Urma numele fie-căruĭ giuvaer."

Un ceasornic acoperit cu diamante.
Altul cu safirurĭ şi mărgăritare.
Un inel smarand.
Un colan de mărgăritare.
O agrafă de diamante.
Mânerul uneĭ săbiĭ împodobite cu mărgăritare.
O diademă.
Douĕ brăţărĭ.
Cerceĭ.
O broşă etc., etc...

Tóte preţuite prin expertisă la... Fr. 800,000.

Valorĭ mobiliare în deposit la banca Franciei.

Titlurĭ de rentă, acţiunĭ şi obligaţiunĭ diferite. (Va urma).

Emile Richebourg

Foiţa „Universului„

161

Bucătarul Regelui

PARTEA TREIA

XI

(Urmare)

— Te plângĭ de mine?

— Ore n'am de ce?

— Nu, pentru că te iubesc.

— D-vóstră? Vaţĭ ataşat de mine numaĭ din vanitate. Aţĭ aflat că era în Madrid o femee care respinsese oferirile, darurile rugăciunile persónelor celor maĭ înnalte şi v'aţĭ ţis: trebue ca femeea asta să 'mĭ aparţină; trebue ca eŭ de ale căruia semne depinde atâta lume să mĕ fac stăpân pe femeea acésta, şi să umilesc astfel vanitatea celor-l-alţĭ.

— Şi pentru ca să spuĭ acestea m'aĭ chiemat?

— Da, de sigur; şi spre a vĕ maĭ spune chiar că, orĭ-cât aţĭ fi de mândru, mândria mea e maĭ mare de cât a d v.

— Ah! mândria d tale!

— Da; nu cum-va aţĭ credut óre că vĕ iubesc?

La acéstă declaraţie neasceptată a Doroteeĭ ducele facu un gest care exprima tot necazul sĕŭ interior. Doroteea pufni de rîs şi reluă:

— Nu, nu vĕ iubesc, nu v'am iubit nicĭ o dată.

— Senora!

— Spre a merita amorul meŭ, trebue să 'mĭ daţĭ un loc în preocupările d-vóstră, şi să nu mĕ consideraţĭ ca o jucărie bună cel mult spre a vĕ desfăta momentan.

— Escĭ nedréptă, Doroteeo; politica nu e de competinţa femeilor şi dacă nu 'ţĭ aduc aicĭ grijile mele, pricina e că nu vreaŭ să te supĕr.

— Şi cu tóte astea, numaĭ cu condiţie d'a le putea împărtăşi voĭ consimţi să vĕ daŭ afecţia mea.

— Ce fată ciudată! ţise ducele, uitându se la Doroteea cu mirare şi luare aminte.

— Da, urmă actriţa: ceea ce doresc de la d-vóstră nu 's bogăţiile cu care mĕ încărcaţĭ, nicĭ mărgăritarele, nicĭ pietrele scumpe cu care mi-aţĭ acoperit braţele şi gâtul, ci confienţa d-vóstră.

— N'o aĭ óre?

— O vroesc întrégă.

— Ce probă ţi-aş putea da despre acésta?

— Escĭ rea de tot astă séră, Doroteeo, răspunse ducele, zîmbind fără voie la propunerile actriţeĭ. Eĭ bine! să vedem, te ascult. De unde aĭ de gând să începĭ? care 's comunicările grave ce aĭ să 'mĭ facĭ?

— Monsignore, schimbaţi-vĕ confidenţĭ, ceĭ de acum vĕ trădézĕ.

— De azĭ diminéţă toţĭ 'mĭ repetă acelaşĭ lucru. De óre-ce d-ta parĭ aşa de bine informată, numesce pe ceĭ de cari trebue să mĕ feresc.

— Maĭ întâiŭ secretarul d-vóstră don Rodrigo Calderon.

— El? nu e de temut. Nu este óre rănit, pe mórte póte.

— Intrigile luĭ l'aŭ adus la acest punct.

— Dar cum se face de 'l acusĭ! observă ducele cu neîncredere: Rodrigo nu e prieten cu d-ta?

— A fost; şi dacă mĕ întorc aşĭ în potriva luĭ, trebue să credeţĭ, monsignore, că am motive grave. Don Rodrigo nu s'a încercat numaĭ să vĕ ia afecţia mea, el tinde acum să vĕ răpéscă favórea regeluĭ.

Ducele de Lerma plecă în jos capul, şi se puse pe gândurĭ.

— Feriţi-vĕ maĭ cu sémă de el, domnule duce; şi de vĕ va trebui un om descept şi de inimă care să vĕ ajute, alegeţi-l. Eŭ cunosc unul în care v'aţĭ putoa increde ca în d-vóstră înşi-vĕ.

— Cine? întrebă ducele ridicând capul.

— Un om pe care multă vreme l'aţĭ socotit ca duşman.

— Eĭ bine?

— Don Francisc Quevedo.

— El refusă d'a mĕ servi.

— Va consimţi, dacă veţĭ începe a 'ĭ merita stima şi prietenia.

— Eŭ? exclamă ducele cu mândrie.

— Trebue.

— Aşa dar d-ta cunoscĭ pe Quevedo.

— De sigur că 'l cunosc.

— Unde stă el?

— In casa mea.

— Aicĭ?.... cu d-ta?

(Va urma)

Jocurĭ de Petrecere

ŞARADA de d. I. Bojinca, Iaşĭ

Partea întâia de voiţĭ
La mobile o găsiţĭ
Pe a doua de căutaţĭ
In alfabet o aflaţĭ.
Iar a treia dă de veste
Că un titlu nobil este;
Intregul de vreţĭ să 'l sciţĭ
Şi prin ape îl găsiţĭ.

Orĭ-ce persónă care ne va trimite deslegarea esactă a acesteĭ şarade până Vinerea viitóre va concura prin tragere la sorţĭ la un premiŭ de un frumos roman.

Deslegarea Şaradeĭ din „Universul" de Dumineca trecută

Tu-dor

Aŭ deslegat:

Alexandria: Isak Litfan, elev.
Adjud: Grumajescu.
Bucuresci: D-ra Zoe M. Teodorescu, d-ra Maria Hagiescu, d-na Paulina Contescu, d na Constance P. Pompeiŭ, d-na Moru (artista); d. A. Hagiescu, d. Ión Fotescu, I. I. Voicu, Iorgu Hagiopol, Dionisie N. Dinescu, Nicolescu Duĕ, G. Paisu, G. Iliescu, Andreescu, Niţă Popescu, G. Juga, Theodor Ionescu, G. Mateescu, Ghiţă S. Petrovicĭ, Haralambie Ionescu, Petre Movilă, M. Elian, I. Teodorescu, Ghiţă M. Georgescu, Demetru D. Slăniceanu.
Bals: S. H. Petrescu.
Brăila: B. Mantu, N. Ganea.
Bârlad: d-ra Aglaie Valer, Cornelia I. Popescu, d-na Emilia L. Bistriţian.
Craiova: d ra Rebeca Bercoviciŭ, Iancu Danescu.
Dorohoĭ: C. Panitz.
Focşanĭ: d-na Mandiţa N. Săveanu, M. Mihăilescu (doctor), Simon Pechet, snb-locot. Mihail Chirchiu.

(Va urma)

UNICUL MAGASIN
pentru
Articole de Doliŭ
I. PETROVICI (M-me Amalie)
15, Calea Victorieĭ, 15

Asortat cu tóte articolele necesare dohiuluĭ pentru dame şi copiĭ, póte într'un moment procura orĭ-cuĭ, cu jumĕtate preţul asupra celor comandate, cele maĭ fine şi elegante costume complecte de doliŭ.

Rog dar pe Onor. Public de a lua notă de cele ce preced în asemenea ocasiunĭ.

26-3-5 Cu tótă stima I. Petrovicĭ

TUBURI DE BASALT

Smălţuite pe dinăuntru şi afară pentru canalisari şi conducte de apa

Cărămidi refractare şi Făina de Chamotte se găsesc de tóte dimensiunile bine asortate.— **Asphalt** pentru isolarea umidităţeĭ la construcţiunĭ şi acoperişe de case. — **Asfaltare** de cuhne, trotoare, curţĭ, terase şi balcóne.

DEPOSIT DE TUBURI DE BASALT
Bucuresci, Calea Griviţeĭ No. 66.

GRAND HOTEL
STRADA FRANCESA ŞI BASARAB
— PLOESCI —

Sub-semnatul antreprenor am onóre a aduce la cunoscinţa onor. public voiagior că Duminică la 24 Decembre corent voĭ deschide acest hotel construit şi mobilat din noŭ cu tot confortul ca şi orĭ ce hotel de rangul I din capitală, situat în posiţia cea maĭ frumósă a oraşuluĭ, în centrul Cormerţuluĭ şi aprópe de tóte autorităţile locale.

Avênd restaurant, cofetărie modernă, unde se găteşte mâncărĭ şi patiserĭ gustóse, băuturile cele maĭ alese, indigene şi străine.

Berărie Gambrinus, bere excelentă din renumita fabrică Oppler, asemenea se găseşte în orĭ-ce timp mâncărĭ recĭ.

Un salon mare pentru teatru, concert, nunţĭ, serate şi baluri este la disposiţie.

Serviciul repede cu preţurĭ moderate.

CHR. ENCIULESCU
fost antreprenor al hoteluluĭ Moldova în Ploeştĭ.

MAGAZIN DE NOUTAŢI
LA
„CURCUBEU"
No. 46, Strada Lipscani, No. 46.

Avem onóre a încunoştiinţa pe onor. public că am primit un mare asortiment de cadouri în: necesare, albume, mape, cuere, etajere, mese pentru serviciŭ de fumat, sachete, port-ţigar, port-bilet, cutiĭ speciale cu parfumerie, pungĭ de fir şi de ibrişim, broderiĭ pe canava, postav, plüş şi catifea etc. etc. precum si o mare specialitate în fir, fluturĭ, betelă, jenilie mătase şi în diferite articole de modă cu preciurile cele maĭ avantagióse.

Panaitescu & Ionescu
1133 Succesoriĭ luĭ M. Stoicescu

O domnişóră absolventă a 6 clase gimnasiale doresce a preda lecţiunĭ în o familie saŭ pensionate de limba română, italiană, francesă şi germană. Doritoriĭ a se adresa la Redacţia „Universului" 4-3

Conurĭ mirositoare

Spre a parfuma şi desinfecta salele. Se întrebuinţéză aprinzêndu le vêrful. Răspândesc un miros fórte plăcut şi igienic care curăţă aerul stricat. O cutie cu 24 conurĭ 80 banĭ.

Se vinde numaĭ la Administraţió „Universuluĭ", Calea Dorobanţilor, No. 8, în dosul Episcopieĭ, Bucurescĭ.

Bulevardul Elisabetha
Astă di şi în fie-care di
La 3, 4, 5, 7, 8, 9 ore p.m.

Mare representaţie a renumiteĭ dresătóre de Leĭ
numită MISS CORA
Cu 6 Leĭ dresaţĭ
INTRAREA: Locul I, 2 leĭ; Locul II, 1 l.
C. Steiner, director.
Intre Pausă va cânta Musica militară.

Editura Tipografieĭ „Universul" Luigi Cazzavillan, Calea Dorobanţilor, No. 8.—Bucurescĭ.

ANUL II.—No. 392. 5 Bani în Capitale. 10 Bani în Provincie MERCURI, 11 DECEMBRE 1885

UNIVERSUL

FOAIA POLITICA ILUSTRATA

ABONAMENTE:

Pe an: In tótă România lei 18.—
6 luni: „ „ „ 9.—
3 luni: „ „ „ 4.50

Apare în tóte dilele de lucru la 7 ore diminéța.

REDACȚIA I ADMINISTRAȚIA:
CALEA DOROBANȚILOR No. 6. BUCURESCI.

Inserțiunr și reclame 2 lei linia.
Anunciurĭ pe pagina 4-a 60 bani linia.
Scrisorĭ nefrancate se refusă.
Articole nepublicate nu se înapoézĕ.

Bucurescĭ 10 Decembre 1885

Consiliile de rivisie și-aŭ început lucrările în tótă țara. Este momentul să amintim că sarcina lor este dintre cele mai delicate. Guvernul a căutat în tot-d'a una să numéscă în aceste comisiunĭ ómenii cei mai luminați, cei mai integri; instrucțiunile cele mai precise se daŭ.

Dar pe lângă astea se cere și multă muncă din partea comisiunilor spre a descurca cestiunile ce s'ar ivi în stabilirea drepturile de scutire. Se pot comite erorĭ carĭ jignesc legea și drepturile unuia în folosul altuia, mai cu sémă că avocații, carĭ esploateză totul, aŭ început a introduce tertipurile și în aceste lucrărĭ a căror corectitudine este esențială pentru moralitatea poporuluĭ.

Prin diferite manopere dênșiĭ isbutesc întorsăturĭ d'a crea drepturĭ de scutire ce nu esistă în realitate.

Sunt apoĭ tinerĭ carĭ cu adeverat aŭ drepturĭ; susțin familiĭ întregĭ cu munca brațelor lor, dar, saŭ din nesciință saŭ din lipsa mijlócelor, n'aŭ putut să 'șĭ complecteze actele necesare.

Comisiunile, consciințióse, vor lua aceștea în considerațiune ne lăsând a fi surprinse ci dând fie-căruea ce este al séŭ.

Impositul de sânge este acel mai greŭ pentru un popor. Un tînĕr e nevoit să 'șĭ pérdă o parte de viață slujind țĕreĭ; viitorul luĭ este în parte compromis, bine înțeles, vorbind nu de tineriĭ carĭ 'șĭ fac în armată o carieră ci de tînĕrul țĕran care se întórce la vatra luĭ, la plug, căruia în atâțea anĭ se părăginesce casa, i se înțelinesce ogorul, de muncitorul orașelor care 'șĭ întrerupe agonisirea unei micĭ stărĭ spre a avea și dênsul o familie, de meseriașul, de micul negustor care 'șĭ lasă tóte baltă.

Daca țĕranul mai cu sémă are nevastă și vr'un copil, cum dese-orĭ s'a vĕḑut, de óre ce țĕranul nostru are bunul obiceĭ d'a 'șĭ însura flăcaul de tînĕr, atuncĭ serviciul 'ĭ este și mai greŭ.

Când dar le cerĭ acestora să 'șĭ arunce în vênt 5—6 anĭ, pentru patrie, când e să 'șĭ părăséscă interesele și familia, lângă care încă nu sunt siguri d'or să se mai întorcă, putem ḑice că e greŭ acest impositș și împlinirea luĭ e una din cele mai delicate sarcinĭ care pórtă o grea răspundere pentru ceĭ chiemațĭ a o efectua.

Repetăm, comisiunile să fie atente, că nu ceĭ cari aŭ mai multe și mai complicate acte pot avea și drepturĭ de scutire mai bune ca acela care, sĕrac și lipsit de povață, n'a putut să 'șĭ procure vr'o dovadă de nicăierĭ.

E de datoria lor, să nu lase bĕtrânĭ neputincioșĭ fără sprijin, vĕduve și orfanĭ espușĭ la mizeriĭ, căcĭ țara mai mult va păgubi atuncĭ.

DIN ROMA

(Corespondența particulară a „Universuluĭ“)

6 Decembre

Mai mult saŭ mai puțin exact, ḑilele acestea s'aŭ raportat propunerile făcute de d. Depretis unor ómenĭ mai notabilĭ din opositie pentru o învoire privitóre la chestia gravă ce agită Camera și preocupă țara: chestia reordinăreĭ impositului fonciar.

Președintele Consiliuluĭ chiemă deci pe d niĭ Cairoli, Crispi, Nicotera și le spuse că era dispus să reformeze proectul de lege, pe basa Catastuluĭ geometric estimativ.

Cairoli, Crispi și Nicotera, sfătuindu-se cu prietenĭi lor, răspunseră luĭ Depretis

D. Sagasta, primul ministru spaniol.—(Veḑĭ pag. 3)

că nu 'ĭ puteaŭ primi propunerile.

Și într'adevĕr, printr'aceste propunerĭ se stabilea o basă falșă vătămătóre și Statuluĭ și contribuabililor, și, ce e mai mult, se stabilea o neegalitate între o regiune și alta a țăreĭ.

Dar pentru că nu era de ajuns a respinge pur și simplu propunerea luĭ Depretis mai ales dupĕ ce în discuția Camereĭ s'a vĕḑut că cea mai mare parte din oratoriĭ favorabilĭ legeĭ eraŭ dintr'o regiune și cea mai mare parte dintre oratoriĭ contrariĭ erau dintr'alta regiune; și pentru ca să nu se bănuéscă cum va că se respinge legea numaĭ pentru ca unele provinciĭ să se bucure de róḑele uneĭ nedreptățĭ ireconcesibile, opositia convocă o adunare [illegible]

[illegible] adunare Crispi vorbi arĕtând [illegible] reordinăreĭ impositului fonciar lăsând pe Catastul estimativ și apăsând mai asupra regionalismuluĭ ce pare a domni în Camera, ḑicênd că trebue să se facă un proect de lege favorabil pentru tótă țara și nu pentru nisce provinciĭ numaĭ.

Adunarea aprobă acéstă idee și după propunerea d luĭ Lacava, însărcină pe Cripsi să constitue o comisiune care să dirigă mersul discuțieĭ Camereĭ și să redigeze moțiunea ce se va propune.

Intr'aceeași sĕră avu loc și o reunire a majorității în care d. Depretis spuse că stărue în părerile sale.

Decĭ acum Camera trebue să hotărască, și, maĭ mult de cât Camera, Țara.

Orĭ-cum ar fi votul Camereĭ, s'a dobîndit însă un mare resultat și a perit cel puțin în spirite, dacă nu în fapt— lucrul acesta va depinde de votul Camereĭ — orĭ-ce primejdie de regionalism; și dacă guvernul stărue în nisce propunerĭ capabile d'a produce desbinare într'o parte și alta a Italieĭ e dovedit cel puțin că o mare parte din representanțiĭ națiuneĭ, fără deosibire de regiune, stărue în principiile neschimbate ale politiceĭ juste.

Comisiunea numită de opositie a lucrat aḑĭ spre a găsi formula conciliatóre.

Depretis spusese că va capitula, onorabil însă.

Divergența esistând mai ales asupra catastuluĭ estimativ, Nicotera 'ĭ propusese să accepte catastul geometric numaĭ, rĕmâind să se stabilescă pe urmă cu o noă lege partea alicotă și dacă operațiile trebuesc făcute numaĭ în basa unuĭ catast geometric saŭ și estimativ.

Depretis și-a reservat să ia o decisie di-séră.

Dacă persistă în catastul estimativ, votul póte avea o însemnătate politică, putênd să producă o crisă.

Dacă primesce însă numaĭ catastul geometric s'ar putea avea un vot aprópe în unanimitate.

* Curtea cu Juraț de aicĭ a judecat vre-o patru ḑile procesul familieĭ Tozzi din Monterolondo, care omorîse și tăiase bucățĭ pe un tînĕr măcelar și sângele i-l vênduse a doua ḑi în piață.

Anton și tatăl sĕŭ Filip fură osândițĭ la mórte; muma luĭ Anton și sora luĭ fură osândite întâia la 20 de anĭ și a doua la 10 anĭ de ocnă.

Italicus.

Spice din țară

Ofrandă.—Comitetul permanent al județuluĭ Râmnicu Vêlcea este autorisat a primi darul ce face prea sânția sa Iosif Bobulescu, episcopul eparhieĭ Rîmniculuĭ-Novuluĭ-Severin, a sumeĭ de leĭ 7,000 în bonurĭ de ale creditului funciar urban, sub condițiunea prevĕḑută în actul de donațiune, ca din dobênda acelor bonurĭ să se întreție în vecĭ un pat în spitalul județuluĭ din Râmnicu Vâlcea pentru căutarea suferinḑilor, sub inscripțiunea numeluĭ sĕŭ.

—x—

Se autorisézĕ consiliul comuneĭ urbane Dorohoiŭ să priméscă donațiunea ce face d. Ión Docan a caselor sale din orașul Dorohoiŭ cu locul prevĕḑut în actul de donațiune, transcris de tribunalul aceluĭ județ a No. 306, cu condițiune ca să serve pentru înființarea unuĭ spital și asil ómenilor lipsițĭ de mijlóce.

—x—

Mort.—S'a găsit Vinerĭ sĕră un bulgar lucrător la căile ferate, omorît pe câmpia de lângă depoul machinelor găreĭ, la Ploescĭ; chimirul golit se afla lângă dênsul.

Parchetul cercetézĕ.

—x—

Fărîmat de tren.—Vinerĭ sĕră, un servitor de la gara Ploescĭ pe când ma-

vra un tren, voind să se sue pe scara unuĭ vagon, a alunecat şi căḑênd 'ĭ saŭ drobit ambele picióre de rótele vagónelor. Nenorocitul pacient a fost dus în căutarea spitaluluĭ, dar nu se scie de va putea să scape cu viéţă.

—x—

Suspendare de cursurĭ.—Directórea noueĭ şcóle de fete din R.-Sărat a suspendat funcţionarea şcóleĭ în ḑiua de 5 c. şi a trimis elevele a casă, din causă că în acea ḑi primăria nu s'a îndurat a trimite pentru şcólă nicĭ măcar obicinuitele porţiĭ de cotóre de salcie, iar fetiţele nu putéŭ suferi frigul din clase. Maĭ mare ruşine şi scandal pentru oraşul nostru nicĭ nu se maĭ póte, exclamă „R.-Sărat".

—x—

Pungaşie la gară.—Nisce pungaşĭ aŭ furat în gara Galaţĭ suma de 1000 leĭ de la locuitorul Vasile Chitic.

—x—

Incendiŭ.—In ḑiua de treĭ a curenteĭ în comuna Panciŭ, jud. Putna. un incendiŭ îngrozitor a consumat cu desăvîrşire casele şi tóte atenansele de prin prejur ale d-luĭ Ión Vlădoeanu, precum velniţa c'o sumă însemnată de rachiŭ, 13 miĭ de vedre de vin şi altele.

—x—

Activitatea din portul Brăila merge crescând—De temerea timpuluĭ nefavorabil, comercianţiĭ se grăbesc a încărca cele din urmă vapóre şi şlepurĭ.—Căcĭ timpul continuând de a fi contrariŭ, e probabil că curgerea sloiurilor nu va întârzia, ḑice „Bomba"

—x—

Asilul filantropia în Iaşĭ, menit a veni în ajutorul nenorociţilor de sex bărbătesc, carĭ nu aŭ domiciliŭ, s'a deschis şi în anul acesta sub dirigerea unuĭ comitet, Joĭ în 5 Decembre, în localul compus de treĭ camere din otelul Vangheli, oferit de D-l. bancher M. Daniel. Nenorociţiĭ carĭ nu aŭ unde se încălḑi în timp de érnă, plătind o taxă de 10 banĭ la intrarea în acest asil primesc un pahar de ceaĭ o bucată de pâne şi un loc unde pot dormi peste nópte.

—x—

Vapórele societăţeĭ Danubiene ce circulă între Galaţĭ şi Tulcea continuă mersurile lor. Dunărea este cu totul curată de sloĭ până la Sulina.

—x—

Serbare.—Vinerĭ în 6 Decembre curent, societatea *Meseriaşilor şi comercianţilor Românĭ* din Iaşĭ, serbând patronul, eĭ, a plecat de la localul eĭ în sunetul musiceĭ militare la biserica sf. Nicolae cel sărac, unde a avut loc un serviciŭ divin în memoria înfiinţăreĭ acesteĭ societăţĭ. Séra a avut loc un banchet în localul oteluluĭ „Victoria" cu care ocasiune s'a ţinut maĭ multe discursurĭ.

—x—

drobit.—Nisce locuitorĭ din comuna Sarichioĭ plasa Babadag, jud. Tulcea apucându se să cureţe o fêntână în adâncime ca de 40 metri, unul a intrat în fântână să umple o putină cu nămol, iar ceĭ-l'alţĭ trăgeaŭ putina afară cu funia şi la terminarea curăţireĭ fântâneĭ numitul acel din fântână s'a legat cu funia ca să fie tras afară, însă pe când 'l scoteaŭ pe la jumătatea fântâneĭ, funia, plină de nămol, a alunecat de la legătură şi deslegêndu-se a căḑut numitul în fântână, rupându-şĭ ambele picióre de la glesne şi s robindu-şĭ corpul ast-fel că abia a fost scos în urmă cu ajutorul şi altor ómenĭ.

—x—

Un palat de justitie la Craiova se va începe a se construi la vara viitóre. Primăria aceluĭ oraş a şi cerut de la cameră autorisarea d'a contracta de la casa de depunerĭ un împrumut de un milion.

Noutăţĭ Telegrafice

Paris, 7 Decembre.

Congresul pentru alegerea preşedinteluĭ republiceĭ se va reuni la 28 Decembre.

Belgrad 7 Decembre.

Comisiunea internaţională s'a constituit ierĭ la Niş. Ataşatul militar al ambasadeĭ Italieĭ la Viena, locotenent colonel Cerutti a fost ales president pentru că comisiunea de delimitare se datoresce iniţiativeĭ cabinetuluĭ din Roma.

Regele a primit în audienţă pe ataşaţiĭ militarĭ, carĭ aŭ plecat la Pirot. Şeful statuluĭ major, colonel Topalovicĭ a fost autorisat să încheie armistiţiul.

Belgrad, 7 Decembre.

Maĭ multe tunurĭ de asediŭ, care la începutul rĕsboiuluĭ s'aŭ fost adus din cetatea Belgrad la Cladova, acum se aduc îndărăt la Belgrad, de unde se vor transporta pe calea ferată la Niş.

In Niş trupele sunt bântuite de epidemia tifosuluĭ şi a vĕrsatuluĭ. S'aŭ bolnăvit deja ca la 600 ómenĭ.

Din Pirot se anunţă că din causa geruluĭ mare mor pe ḑi câte 30—40 soldaţĭ bulgarĭ. Aprovisionarea armateĭ bulgare este fórte defectuósă în urma viscolelor din defileul Dragomanuluĭ.

Sofia, 7 Decembre.

Poporaţiunea din Pirot a predat representanţilor din Sofia aĭ marilor Puterĭ o cerere prevĕḑută cu 634 semnăturĭ în care declară: Lăsarea oraşuluĭ Pirot sub domnia serbă ar fi nimiciarea luĭ; oraşul nicĭ o dată nu va renunţa la naţionalitatea bulgară; poporaţia ar fi expusă unor marĭ persecuţiunĭ, căcĭ ca la 4000 locuitorĭ din Pirot carĭ serveaŭ în armata sêrbă aú depus armele şi aŭ salutat cu entusiasm trupele luĭ Alexandru. Marile Puterĭ sunt rugate să încorporeze Pirotul la Bulgaria.

Atena 7 Decembrie.

Pregătirile militare ale Grecieĭ aŭ înaintat acum fórte mult. Până acum s'a numit numaĭ un comandant cu sediul în Trikala, anume generalul Petimezas, se vor maĭ numi doĭ comandanţĭ. Se simte mare lipsă de sub oficerĭ. Guvernul a fost nevoit să închiză scóla de sub-oficerĭ, avênd trebuinţă să ocupe cu eleviĭ posturile de oficerĭ.

Pirot, 8 Decembre.

Prinţul a primit pe membriĭ comisiuniĭ sosiţĭ ierĭ de la Niş, la ora 1 dupĕ amiază.

Sakir-Paşa împreună cu ai săi a sosit seara.

Comisiunea a început lucrările sale azĭ diminéţă la 9 óre.

Se crede că ea nu va sta mult timp.

Sofia, 8 Decembre.

Nota adresată de guvernul princiar marilor Puterĭ spune că Bulgaria e hotărâtă să se supună la decisiunea comisiuniĭ, dar cu condiţiunea ca Sêrbiĭ să evacueze Bulgaria şi că Bulgariĭ să ocupe Pirotul până la încheierea păciĭ.

Nota 'şi bazează pretenţiunea sa pe o scrisóre a mareluĭ Vizir şi pe o notă verbală a agentuluĭ diplomatic al Austro-Ungarieĭ carĭ amândoĭ recunosc că trebue să se ţină seamă Bulgarieĭ de posiţiunile obândite de ea în urma isbândelor sale militare.

CRONICA BUCURESCEANA

Marţĭ, 10 Decembre

Cutia săracilor.—Am primit de la d. I. I. Făurescu din capitală 20 de banĭ, şi de la d. C. Călinescu tot din capitală 30 de banĭ; total 50 de banĭ şi cu 25 banĭ de ierĭ se fac 75 de banĭ.

—o—

Douĕ comisiunĭ sunt instituite în Bucurescĭ spre a examina pe şcolariĭ de clase secundare pregătiţĭ afară din şcólele secundare.

Una va funcţiona la liceul Sf. Sava şi se va compune din d-niĭ Vitzu, Crăciunescu, Kirilov, Limburg, Mihăileanu, I. Stefănescu, Podoleanu şi Moceanu, sub preşedinţa d-luĭ D. August Laurian;

alta, la liceul St. George, din d-niĭ Francudi, Frolo, David Emanuel, Hodoş, Zamfirol, Oprescu, Velescu, sub preşedinţa d-luĭ Gr. Stefanescu.

—o—

Doliu la Curte.—In urma încetăreĭ din viaţă a M. S. Regeluĭ Ferdinand, părintele M. S. Regeluĭ Ludovic I al Portugalieĭ, Curtea MM. LL. Regeluĭ şi Regineĭ a luat doliul pe timp de treĭ sĕptĕmânĭ, cu începere de la 6 ale curenteĭ.

—o—

La întrunirea literară de Sâmbătă ce s'a ţinut la d. Maiorescu d. Hasdeŭ a citit cuvêntul „acolo" din „Magnum Etymologicum", iar d. Negruzzi maĭ multe satire şi poesiĭ.

—e—

Regulamentul pentru aplicarea legeĭ asupra comerciuluĭ ambulant va apare se ḑice ḑilele acestea.

—o—

O ordonanţă.—Primăria capitaleĭ a dat o ordonanţă ca toţĭ proprietariĭ şi chiriaşiĭ, în termen de 24 ore, să cureţe partea de trotuare din faţa proprietăţiĭ saŭ locuinţeĭ lor precum şi zăpada şi sloi carĭ s'aŭ format pe coperişul şi struşinele caselor. Curăţirea se va face diminéţa de la ora 6 până la 9.

—o—

Demisionare.—Se aude că d. Gr. G. Cantacuzin, directorul general al teatrelor ar fi demisionat din acéstă însărcinare şi într'un mod irevocabil.

—o—

In procesul Miulescu d. Haralambie Fundăţeanu, fost procuror în Bucurescĭ, unul din ceĭ maĭ distinşĭ avocaţĭ, va representa partea civilă, adecă pe fiica Marieĭ Popovicĭ.

—o—

Inghieţat. — Toma Covacĭ carĭ era fórte sĕrac, a fost găsit alaltă-ierĭ înghieţat de ger într'o curte de pe calea Moşilor. Aŭ cercat ómeniĭ să'l aducă la viaţă frecându'ĭ trupul dar a fost adarnic.

—o—

Impuşcat.—D. A. U. din strada Muzelor s'a împuşcat alaltă-ierĭ cu un revolver.

Causa acesteĭ disperate hotărîrĭ se ḑice a fi fost mizeria.

—o—

Innecat.—Duminecă s'a scos din Dâmboviţă cadavrul unuĭ om ca de vr'o 40 de anĭ. Identitatea luĭ nu s'a putut încă stabili.

ACTE OFICIALE

Ierodiaconul V. Răileanu, profesor la seminarul Socola din Iaşĭ, se numesce director al aceluĭ seminar.

* S'a acordat dreptul de a purta medalia „Virtutea militară" de argint sergent luĭ-major trompet Gingăşanu I. an din regimentul I roşiorĭ

* D. Iacob Negruzi se numesce membru în consiliul superior de pe lângă ministerul agricultureĭ.

* D. Emanuel Demetriu Muloianu, se numesce advocat al Statuluĭ clasa III pentru judeţele Olt şi Valcea.

* D. căpitan Ion Nedelcu s'a numit comisar al guvernuluĭ pe lângă casa credituluĭ agricol din judeţul Dorohoiŭ.

* S'a aprobat înaintarea următórelor persóne, pe ḑiua de 1 Decembre 1885:

La clasa de elevĭ gradul I, pe actualiĭ elevĭ şi eleve gradul II Calalb Alexandru, Vintilescu Steliana, Zamfiropul Elena, Orghidan Maria, Bădescu P. Elena Dimitrescu Ana şi Apoloni Maria.

La clasa de elevĭ gradul II, pe actualiĭ elevĭ aspiranţĭ Tafrani Stelian, Stefănescu Eugeniŭ şi Miuculescu Ioan.

Crima din strada Sóreluĭ

AFACEREA MIULESCU

Actul de acusaţiune

(Urmare)

Acusaţiĭ cunosceaŭ de mult timp pe Maria Popovicĭ. In numerósele lor visite la d. şi d-na Gălăşescu eĭ avuseră ocasiune d'a cunósce bunătatea, blândeţea şi onestitatea tinereĭ femeĭ. Dênşiĭ sciaŭ că era orfană, că n'avea de cât un frate care

---

Foiţa „Universuluĭ" 35

TESTAMENTUL

PRINCIPELUI BISMARCK

PARTEA ÎNTÊIA

XIV

Amiciĭ republicanĭ aĭ d-luĭ Seldi

Privirile luĭ arḑĕtóre şi surîsul amical n'avură cum să nu fie observate de sglobia femee, care cu începere din ḑiua în care prefectul vruse să fie maĭ amabil cu dênsa se hotărî a nu maĭ sta la feréstră cel puţin în orele în care el trecea la preumblare şi nicĭ prin gând nu 'ĭ dădea că procedarea de precauţiune avea să facă lucrul maĭ rĕŭ.

Intr'o ḑi véḑu intrând în casă un hamal c'un paner în spate cu tóte rufele d-luĭ prefect, carĭ i le trimetea să le calce. In altă ḑi veni însuşĭ d. prefect ca să ia înţelegere asupra călcăreĭ rufelor.

Dênsul era unul din ceĭ maĭ puternicĭ ómenĭ din tótă republica şi unul dintre ceĭ maĭ temuţĭ tot de o dată. 'L aleseră pentru că representa capitalul printre concetăţeniĭ sĕĭ, şi se îmbogăţea încă maĭ mult în paguba lor, aşa precum în orĭ ce republică juristiĭ se îmbogăţesc exploţând vorbele de *frăţie şi libertate.*

Se întreţinu cu dênsa într'un chip fórte amabil, 'ĭ făgădui bună voinţă, 'ĭ surîse dulce dându-ĭ a înţelege şi alte lucrurĭ, prin mişcările ochilor.

Tînĕra femee, de şi cam îngrijită de bună-voinţa prefectuluĭ, se arătă fórte intimă, rîse şi glumi îndestul. Pe când se pregătea de plecare, dânsul fără de veste o apucă în braţe, o strînse la peptul sĕŭ şi maĭ înainte ca tînĕra femee să facă vr'o opunere, 'ĭ depuse pe obraz un sărutat ardent.

Dar se întâmplă să soséscă comisionarul tocmaĭ în acel moment să înţelégă situaţiunea şi apucând pe prefect de guler să 'l sgudue puţin şi să 'ĭ facă vênt pe scărĭ ast fel că înamoratul nostru puţin lipsi să nu 'şĭ sfărâme dinţiĭ de petre.

Tocmaĭ în acel moment trecea pe dinaintea caseĭ un domn elegant îmbrăcat, cu pĕrul alb şi cu favorite în formă de cotelte.

Prefectul se râdică de jos turbând de mânie.

— Ah! tu eştĭ Röttcher?

îl întrebă domnul cu pĕrul alb.

El însă nu luâ séma la cuvintele amiculuĭ.

Ordonă unuĭ poliţaiŭ ce alergase în grabă, să ia înscris numele privitorilor care stăteaŭ în jurul luĭ închiḑându'ĭ drumul. Voia sa 'ĭ supue la o amendă exemplară. Dupĕ acésta braţ la braţ cu domnul cel elegant care nu era altul de cât senatorul Edintura porni cu demnitate spre oraş.

Senatorul avea un surîs diabolic pe buze.

— Próstă întîmplare, ḑise el, mâine o s'o afle tot oraşul.

Prefectul drept rĕspuns scrişni din dinţĭ.

— Trebue să 'ţĭ rĕsbunĭ, amicul meŭ, continuâ d. Edinburg, alt fel 'ţĭ primejduescĭ autoritatea. Ar fi trebuit să se teamă maĭ mult de tine acel blestemat de comisionar şi să nu îndrăsnéscă a te apuca de guler. La dracu! de ce am maĭ fi senatorĭ când orĭ-cine ar avea libertatea să ne arunce pe scărĭ, turburându-ne creeriĭ carĭ nu trebue să lucreze de cât în folosul patrieĭ.

Şi pe când ḑicea astea senatorul rîdea.

De ast fel dênsul în tot-d'a-una rîdea. Dar rîsul de acum era perfid precum 'ĭ era şi inima.

— Puterea publică nu o pot întrebuinţa, ḑise prefectul de óre-ce blestematul se aflá în drepturile luĭ casnice, şi nu vreaŭ să es nicĭ o dată din legalitate: ţin ca statul nostru liber să se numéscă statul dreptăţeĭ.

Senatorul rîse iar.

— De câte orĭ nu ţi-am spus că există la noĭ o lege veche în puterea căreia se pot bătui beţiviĭ. Nimenĭ cu maĭ multă dreptate ca tine n'ar putea-o reîntroduce.

— Tu vreĭ să 'ţĭ umilescĭ servitoriĭ prin bătae? ḑise prefectul.

— Cam aşa, rîse senatorul, de multe orĭ cârtesc când vreaŭ să le reţiŭ ceva din léfă; după ce 'ţĭ mănâncă pâinea apoĭ te ameninţă. Vechea lege a beţivilor mi ar cruţa neajunsurile maĭ cu sémă că tu cel maĭ bun amic al meŭ eştĭ prefect de poliţie şi dictator peste republică.

Prefectul rĕspunse că el bucuros ar reîntroduce pedépsa prin bătae dacă într'acésta ar vedea şi pentru sine vr'un folos cât de mic.

— Negreşit că există pentru tine folos, reluâ senatorul. Aĭ pune pe cine va să învite pe comisionar la cârciumă, să 'l îmbete bine. Iar dacă n'ar vrea să bea, atuncĭ i s'ar turna în bere saŭ în vin câte-va picăturĭ dintr'o esenţă tare. Dupĕ ce s'ar am ţi, un oficer poliţienesc ar pune mâna pe el, l'ar duce să'l închidă. Pedépsa cu bătae s'ar începe cu el.

Şi senatorul maĭ expuse şi alte folóse ce ar resulta pentru prefect căruia multe împrejurărĭ 'ĭ dovediseră că sistema de până atuncĭ nu 'ĭ întărea autoritatea.

— Bate'l până 'l veĭ schilodi; nevasta 'l va găsi urît atuncĭ şi va fi maĭ amabilă cu tine adăogă d. Edinburg tot surîḑênd.

Prefectul găsi planul minunat şi astfel pedépsa cu bătae fu reîntrodusă.

Dupĕ puţine ḑile comisionarul Mertens fu arestat sub inculparea d'a se fi îmbĕtat.

O creatură d'ale prefectuluĭ 'l atrăsese într'o cârciumă şi 'ĭ pusese opium în bere.

Execuţiunea avu loc în curtea prefectureĭ.

(Va urma).

ocupa o funcţiune la consulatul român de la Salonic; sciaŭ că dênsa poseda o avere óre-care şi o linguşiaŭ, iar într'o di, pe la sfîrsitul annluĭ 1881, acusata Eufrosina Miulescu 'i propuse să vie să dórmă câte va nopţi la dênsa pentru că era singură. Maria Popovicĭ primi propunerea şi se duse la Miulésca unde continuă a locui chiar şi după sosirea luĭ Miulescu.

In câte-va dile cât a atât la dênşiĭ, soţii Miulescu i aŭ câştigat atât de mult încrederea în cât, nefericita credêndu'i de ceĭ maĭ buniĭ prietenĭ aĭ eĭ, şi spre a nu maĭ fi o sarcină pentru familia care 'i arătase atâta interes şi iubire, se duse la Gălăşescu şi 'i spuse că e hotărîtă a locui pe viitor la Miulescu şi soţia luĭ, acestĭ falşi amicĭ care nemulţumiţi că i aŭ luat starea aŭ şi ucis'o.

Soţiĭ Miulescu vêdêndu'şĭ planul asigurat dădură din ce în ce maĭ mult Marieĭ Popovicĭ, doveditĭ de cea maĭ mare iubire. Nu eşaŭ nicĭ o dată fără dênsa, o duceaŭ pretutindenĭ unde se duceaŭ dênşiĭ. Nu pătrundea nimenĭ în casa lor şi Maria Popovicĭ nu putea cu nimenĭ să vorbéscă de cât în faţa lor. Tótă lumea se mira de acéstă intimitate neputând înţelegn ceea ce se petrece. Tocmaĭ târdiu unul a băgat de sémă că soţiĭ Miulescu urmăreaŭ un scop determinat. Acusatul N. Miulescu, om cu esperienţă voia să 'şĭ vadă planul cât maĭ curând realisat. 'Şi dete tóte silinţele ca afacerea cu divorţul să se termine o dată şi pentru acesta servi el însuşĭ de martur contra luĭ Andreescu. Socotea că divorţul fiind pronunţat va puteà hotărî pe Maria Popovicĭ să 'şĭ vêndă partea de casă şi astfel dênsul să pue mâna pe banĭ.

In 1883, divorţul fiind pronunţat, Miulescu propuse victimeĭ sale de a 'i lua 60 francĭ pe lună, ca plată pentru întreţinerea ce 'i dădea, şi 'i ţise să 'şĭ vêndă partea de casă şi pământ pentru a nu maĭ avea să le stăpânéscă în indivisiune cu vechiul eĭ bărbat. Maria Popovicĭ consultă în privinţa acésta pe d. Gălăşescu care se împotrivi la acéstă vêndare, aratêndu'i nereĭ femeĭ folósele ce ar avea dacă ar păstra casa şi perderile ce ar încerca dacă ar vinde-o.

Influenţa luĭ Miulescu a biruit însă bunele sfaturĭ ale d-luĭ Gălăşescu. Acusatul a determinat pe victima sa a 'i vinde partea sa de casă şi loc printr'un act simulat şi pentru suma de 10000 leĭ, pe când el într'ascuns revêndu acea parte luĭ Andreescu pentru suma de 23,500 leĭ.

După ce s'a terminat acéstă operaţiune şi spre a 'şĭ ajunge ţinta ce urmărea de atâta timp Miulescu a vrut să câştige încă maĭ mult încrederea Marieĭ Popovicĭ căutând a 'i dovedi că el n'a avut nicĭ o dată în gênd să profite de averea eĭ.

Spre acest sfârşit, de şi dênsa consimţise la vêndare printr'un act simulat şi în acest cas Miulescu ar fi putut să nu 'i dea nimic, totuşĭ dênsul 'i remise suma întrégă de 23,000 francĭ. Vêdênd aceştĭ banĭ, victima fu într'adevĕr convinsă că că avea a face cu un om de onóre care nu 'i voea de cât binele.

Din suma sus menţionată, Miulescu opri 1500 francĭ drept plată pentru hrana şi locuinţa tinereĭ femeĭ, 1000 francĭ pentru avocatul ce susţinea procesul de divorţ, în fine 1000 de francĭ îi dete ei în mână ca să 'şĭ cumpere mobile şi haine, iar ceĭ 20000 francĭ ce 'i remâneaŭ o sfătui să 'i încredinţeze luĭ spre a cumpĕra bonurĭ şi a le depune la casa de depunerĭ şi consemnaţiunĭ.

Maria Popovicĭ, convinsă de cinstea luĭ Miulescu, nu se îndoi de acest aranjament.

Iată dar pe Miulescu stăpân pe tótă averea Marieĭ Popovicĭ. De la 19 Martie 1884, de când Miulescu a pus mâna pe banĭ, şi până la 12 Maiŭ 1885, ziua în care s'a comis crima, nu se scie nimic din ceea ce acusaţiĭ aŭ făcut cu Maria Popovicĭ. Nu se scie.

Nu se scie asemenea în ce chip aŭ fost întrebuinţaţĭ baniĭ şi cum s'aŭ purtat soţiĭ Miulescu cu victima lor, de óre-ce nimic n'a transpirat. D. Gălăşescu care în calitatea luĭ de vechiŭ epitrop ar fi putut maĭ bine ca orĭ cine să vegheze la interesele victimeĭ era certat cu ea maĭ întâĭ pentru că nu voise să 'i urmeze sfaturile apoĭ fiind-că cerêndu'i în Septembrie 1884 suma de 5000 francĭ, refusase să i o dea pentru că Miulescu nu voise.

Ea nu maĭ voea s'asculte de nimenĭ, să maĭ urmeze nicĭ un alt sfat afară d'acela al soţilor Miulescu care cum s'ar ţice o termecaseră cu desăvârşire.

Să vedem acum ce s'a petrecut la 12 Maĭ 1885 în casa soţilor Miulescu din strada Soareluĭ No 16?

In acea zi pe la orele 6 după amiadi poliţia şi parchetul fură înştiinţate că un omor s'a comis în strada Soareluĭ asupra persónei uneĭ femeĭ.

Autorităţile se transportară imediat la faţa locului, pătrunseră într'un vestibul avênd la stânga o uşă ce dădea într'un salon. In acest salon, la doĭ paşĭ de uşă zăcea cadavrul Marieĭ Popovicĭ, scăldat în sânge. Corpul era întins pe spate, avênd un picior încălţat c'un pantof iar cel-l'alt desculţ. Maria Popovicĭ, îmbrăcată cu o rochie de mătase négră, avea capul la piep; părul eĭ despletat era împrăsciat, avea la degete tóte inelele.

După examinarea cadavruluĭ s'a constatat o tăetură ce de 12 centimetri la partea stângă a peptuluĭ, maĭ multe rănĭ la cap şi pe osul frontal, d'asupra ţîţeĭ drepte o rană iar în spate maĭ multe rănĭ. Unele din aceste rănĭ eraŭ mortale şi medicul legist a constatat că ele sunt făcute cu un stilet saŭ cu un şiş; cele de la cap cu un corp sdrobitor, iar celelalte echimose preveneaŭ din lupta susţinută de victimă contra agresorilor sĕĭ.

Imprejurul corpuluĭ nu era nicĭ un desordin, tóte obiectele eraŭ la locul lor, afară de douĕ scaune ce se aflaŭ resturnate, unul lângă masă despre partea ferestreĭ ce dă în stradă, cel-l'alt lângă zid aprópe de feréstra ce dă în curte,

(Va urma).

Spice din Străinătate

Nenorocire Velocipedistă.—Marţĭ, sĕptămâna trecută, doĭ fraţĭ, Giuseppe şi Angelo Valsecchi, din Lecco (Italia) amândoĭ uvrieriĭ, în flórea vîrsteĭ, buni velocipedişti, întreprinseră să facă o călĕtorie la Pasturo spre a visita nisce rude.

Séra amêndoĭ fraţiĭ, suindu-se pe velociped, porniră.

Drumul însă într'un loc este fórte repede.

Giuseppe, întrecu cu vre-o 30 metre pe fratele sĕŭ, lăsându se în iuţéla naturală a velocipeduluĭ. De o dată cutezătorul velocipedist începe să ţipe; el nu 'şĭ maĭ póte opri velocipeda care se rupsese din pricina iuţeleĭ şi merse de se lovi într'un zid jos lângă o prăpastie, trece peste zid şi cade în pripor.

Fratele sĕŭ se opresce repede, dă fuga pe jos şi găsesce în pripor pe Giuseppe maĭ mult mort; în cădere el îşĭ rupsese picĭórele, cóstele şi 'şĭ spărsese capul, din care ţîşnea sânge mult.

—o—

Osândit la cumpătare.—Liga naţională irlandesă s'a constituit la Emly în Curte de justiţie spre a judeca pe portărelul Maher, acusat că dăduse ordonanţe de expulsare unor chiriaşĭ.

El fu osândit să se angajeze cu jurământ că în timp de cinciĭ anĭ nu va gusta bĕuturĭ spirtóse.

E maximul pedepseĭ ce i se putea da.

—o—

Impozit pe streini în Francia.—Maĭ mulţi deputaţĭ francesi aŭ presentat camereĭ o propunere iscălită de 50 dintre eĭ ţinând a se pune o taxă de şedere de 18 leĭ pe an streinilor. Taxa acéstă va fi redusă la 6 leĭ pentru uvrieriĭ şi pentru servitorĭ.

—o—

Campania englesă din Sudan.—Un document oficial publicat ziilele acestea la Londra stabilesce în mod aproximativ chieltuielile expediţiilor militare engleze în Sudan, cum şi construireĭ căieĭ ferate între Berber şi Suakim.

Intâia expediţie în Sudan, din 1884, a costat pe Tesaurul engles 352,258 sterline; a doua din 1885 a costat 2,127,762 sterline, şi construirea căieĭ ferate 865,369 sterline; în total 83,637,075 de francĭ.

Corpurile Legiuitóre

CAMERA

Şedinţa de la 9 Decembre

Preşedinţa d-luĭ G. Chiţu.

D. C. Nacu depune între altele proiectul privitor la deschiderea credituluĭ pentru prima de esport a spirituluĭ.

D. Ienescu depune o petiţiune a maĭ multor cetăţenĭ din Ploeşcĭ cărĭ protestă contra desfiinţăreĭ vămeĭ de acolo.

Se votézĕ proiectele de legĭ pentru verificarea definitivă a socotelilor Statuluĭ pe aniĭ 1863 şi 1864.

Se dă cuvêntul d-luĭ Cerkez spre a'şĭ desvolta interpelarea d-sale adresată d-luĭ ministru al domeniilor.

Cere ca faţă cu crisa ce bântue întregul comerciŭ din ţară, să se amâne vêndarea moşielor Statuluĭ, a căreĭ licitaţie este fixată pentru 10 corent, la Iaşĭ, şi pentru 20 corent la Bucurescĭ; acelaşĭ lucru 'l cere pentru acele moşiĭ ale Statuluĭ cari sunt afectate ca garanţie pentru biletele hypotecare, de óre-ce concurenţa va fi şi maĭ mică pentru acestea din urmă.

Intrébă pe d. ministru dacă scóterea în vêndare a acestor din urmă moşiĭ, nu va influenţa asupra valóreĭ biletelor hypotecare.

D. ministru al domenielor ţice că îngrijirile d-luĭ Cerkez nu sunt fundate ţice că nu póte să suspende aceste vândărĭ, publicate în virtutea uneĭ anume legĭ.

D. I. I. Rădulescu ţice că nu este de loc fundat argumentul d-luĭ ministru că acéstă cestiune nu maĭ are un interes social de óre-ce biletele hypotecare sunt scóse din circulaţie şi luate în posesiunea Banceĭ Naţionale.

D. ministru al domenielor declară că guvernul n'a facut de cât să se conforme legeĭ pentru biletele hypotecare, care dă drept guvernuluĭ să vanză moşiele afectate ca garanţie pentru plata acestor bilete.

D. prim ministru ţice că moşiile se vând pentru ca preţurile lor să se bage în drumurĭ de fer şi alte construcţiuni.

Dis uţia se închide şi d-niĭ deputaţĭ trec în secţiunĭ.

SENATUL

Şedinţa de la 9 Decembre 1885.

Preşedinţia principeluĭ Dimitrie Ghica.

Presenţĭ 69 senatorĭ.

D. preşedinte citesce rĕspunsul ce M. S. Regele a dat Senatuluĭ la Adresa de rĕspuns (aplause generale).

Se acordă un congediŭ pe 10 ţile d-luĭ D. Mirceseu fiind bolnav.

D. D. Sturdza depune mesagiul regal prin care se acordă o pensie viăgeră d-reeĭ Besteley.

D. preşedinte comunică ordinea ţileĭ în care se află şi proiectul de lege pentru înfiinţarea portuluĭ franc în Galaţĭ, care nu se póte discuta nefiind present d. ministru respectiv.

D. C. Nacu rógă a se invita comitetul delegaţilor pentru legea cumululuĭ să depună raportul spre a se discuta.

D. D. Lupaşcu, citesce proiectul de lege prin care se autorisă consiliul judeţuluĭ Bacaŭ a face un împrumut de 45.000 leĭ de la casa de depunerĭ cu 5 % plătibil în 25 anĭ prin amortisment.

D. preşedinte declară discuţiunea deschisă.

D. D. Lupaşcu arată importanţa şi necesitatea acestuĭ împrumut d'a se face casărmĭ pentru călăraşĭ şi dorobanţĭ.

D. Nanu întrébă dacă s'aŭ făcut planurile.

D. Lupaşcu rĕspunde că planurile sunt facute.

D. Eugeniŭ Stătescu face maĭ multe observărĭ, şanume de ce împrumutul se face pe 20 anĭ, când a treia ţecime ar putea completa în 6 anĭ suma de 450.000 leĭ.

D. G. Mârzescu cere tipărirea raportuluĭ.

Discuţiunea se închide şi Senatul decide a se amâna proiectul.

D. general Falcoianu învită pe d-niĭ senatorĭ cari doresc a vedea esperienţele cu cupolele, a fi adĭ la 10 şi jumĕtate pe platoul de la Cotrocenĭ

La orele 3 şi jum. şedinţa se ridică.

Ilustraţia nóstră

In situaţia anormală în care fără de veste se găsi Spania prin mórtea regeluĭ Alfons, soţia acestuia avu buna judecată d'a face apel la d. Sagasta ca să formeze cabinetul. D. Sagasta e stimat de tóte partidele şi cu dreptul se speră că el, prin moderaţiune şi prudenţă va scăpa Spania de resboĭ civil.

Ultime Sciri

Londra, 9 Decembre.

Lord Hartington şi d. Goschen desaprobă proiectul d luĭ Gladstone privitor la înfiinţarea unuĭ parlament irlandes.

Asemenea şi „Times" socoteşte acest proiect ca părăsit.

Parlamentul fiind convocat pentru luna luĭ Ianuarie, se crede că va putea să se pronunţe îndată asupra sórteĭ cabinetuluĭ.

Viena, 9 Decembre.

Intr'un articol oficial, „Revista de Luni" crede că este natural ca marile puterĭ să ascepte, înainte de a se pronunţa asupra soluţiuneĭ cestiuneĭ rumeliote, ca Pórta să 'şĭ facă cunoscută atitudinea sa. Intr'adevĕr, e posibil ca propunerile Porţiĭ să pótă servi de basă uneĭ înţelegerĭ între puterĭ.

Constantinopol, 8 Decembre.

Cale indirectă.—Nicĭ o putere n'a rĕspuns într'un mod definitiv la circulara pe care a adresat'o Pórta la 13 Decembre pentru că trebue să se înţelégă între ele, înainte de a da părerile lor.

Fără a părea că rĕspunde la circulara d-luĭ Ţanov de la 14 Decemhre relativ la misiunea comisiuneĭ militare, o depeşă a Porţeĭ recomandă principeluĭ să evacueze Serbia adăogând că i se va ţine în sémă situaţiunea ce 'i-a făcut resbelul, la care principul a rĕspuns prin telegraf ieri cerênd Porţeĭ să i se preciseze acéstă situaţiune şi garanţiile ce i se vor da.

In cercurile diplomatice se crede că plecarea luĭ Muctar-paşa în Egipt a fost întêrziată în urma ocupaţiuneĭ Masuahului de către Italienĭ pentru că Pórta bănuesce pe Italia că lucréză în înţelegere cu Englitera.

Bucurescĭ 10 Decembre.

In Bêrlad am spus că s'a constituit o societate pentru infiinţarea uneĭ filiale a Ateneuluĭ.

Deunădi, 150 de persóne s'aŭ adunat şi după ce s'aŭ inscris ca membri aŭ ales preşedinte onorific pe d. C. Esarcu vice preşedinţi pe d-niĭ dr. Codrescu I. C. Epureanu; secretarĭ pe d-niĭ profesorĭ Constantinescu, Onişor, Neagoe şi Drouhet; casier pe d. Beloescu.

—o—

Se ţice că d. Leon Negruzi, primarul de Iaşi, şi-ar fi dat demisiunea, supĕrat de cuvintele d-luĭ Câmpineanu pronunţate în cameră la adresa junimiştilor.

—o—

D. I. C. Brătianu preşedintele consiliuluĭ, s'a întors ieri de la Florica.

—o—

Ieri s'a ţinut un consiliŭ de miniştri îndată după sosirea d luĭ Brătianu.

—o—

D. general Cernat comand. corp. a presentat ieri M. S. Regeluĭ raportul septĕmânal al situaţieĭ trupelor.

MULŢUMIRI

Mulţumim următórelor persóne care, în urma apeluluĭ nostru după nenorocirea de foc întâmplată la tipografia şi depositul de hârtie al ziaruluĭ „Universul", aŭ binevoit a ne cumpĕra din romanele la care ne-a rĕmas tótă speranţa spre a putea face la loc tipografia şi care, costând câte leŭ 50 banĭ fie-care, le dăm cu un leŭ:

Bucurescĭ: D. Vischi 1 calendar; d. I. Cristescu 1 calen., d. I. L. Făurescu 1 calen., d. D. Procopian 2 romane, d. C. Palama 2 rom., d-ra Mari Parianu 1 rom., d. V. Strejea 2 rom., d. B. P. Cornelius 2 rom., d na Maria Ión Chinigopol 1 rom., d. Haralambie Dimitriu 1 rom.

(Urmare pe mâine.)

Teatrul Dacia

Vinerĭ 20 Decembre 1885 se va da o representaţiune umanitară cu concursul d luĭ şi d-neĭ Moru, a d lor Moceanu, Velescu şi Pompeiŭ I. Popescu.

Se vor juca piesele:

Douĭ disperaţi

comedie cu cântece într'un act.

Boerul sub mască de ţĕran

operetă în 2 acte de d, M. Millo.

D. **Pompeiŭ I. Popeseu** va cânta din vióră sub direcţiunea distinsuluĭ profesor Kneisel.

D-niĭ Moceanu, Velescu şi eleviĭ lor vor esecuta maĭ multe dansurĭ.

Începutul la orele 8 şi jumĕtate séra.

Biletele se găsesc la administraţia ziaruluĭ „Universuluĭ".

Doctorul Ionescu Kiriac

studiind la Paris bólele chirurgicale şi siphilitice dă consultaţiuni de la 4—6 strada sfinţi Voevodi No. 38.

Director şi redactor Nicolae Procopiu

Foița „Universului„

162

Bucătarul Regelui

PARTEA TREIA

XI

(Urmare)

— De sigur ; după ce eşi de la San Marco, primi de la mine masă şi locuinţă ; dar nu stă pe loc un moment. Se ocupă de nisce afaceri ale duceluĭ de Ossuna şi după ce le va sfîrşi, va pleca la Neapole. Trebue deci să vĕ grăbiţĭ, de vreţĭ să 'l atrageţi în parte-vĕ.

— Este a casă cum va ?

— Nu, dar va veni di-séră.

— Şi eŭ voĭ veni di-séră ; şi acuma, după ce ne-am învoit asupra acestuĭ lucru, Doroteea, îţĭ voĭ spune sincer motivul care m'a adus aĭcĭ.

— Eĭ ! sciam eŭ bine că nu veniseţi pentru că vĕ chiemasem eŭ.

— Aş fi venit maĭ târziŭ.

— Să auḑim motivul pentru care v'aţĭ grăbit.

— Ce vĕ este bufonul regeluĭ ?

— Unchiul Manolillo ? el e tatăl meŭ.

— Tatăl d tale ?...

— Ce alt nume aş putea da unuĭ om care m'a crescut cu preţul a tot felul de privaţiunĭ, care veghiază asupră-mĭ, care mĕ iubesce cum nimenĭ altul n'ar fi în stare să mĕ iubéscă ?

— Aĭ dreptate... dar spune-mĭ ce aş putea face spre a'mĭ atrage afecţia acestuĭ om ?

— Convingeţi-l că mĕ veţĭ face mulţ mită.

— Voĭ isbuti. Spune ĭ să vie di-séră, când se va înnopta, la mine a casă.

— Nu 'l vor lăsa ca să trécă.

— Să arăte inelul acesta, ḑise ducele scoţêndu-şĭ din deget un inel şi dându-l Doroteeĭ. Aş vrea, te asigur, să te facĭ destul de fericită, să te fac să uiţĭ orĭ ce părere de rĕŭ.

— Vom vedea. Dar deja plecaţĭ ?

— Da, e târ iŭ şi trebue să mĕ duc la palat.

— Nu vreaŭ să vĕ opresc, excelenţă ! vĕ veţĭ înturna curînd ?

— Da, di-séră. Dacă don Francisc va veni înnaintea mea 'l veţĭ reţine.

— Imĭ vine o idee : prânziţĭ astă zĭ cu mine ; voĭ face totul spre a vĕ trata bine. Quevedo va prânzi cu noĭ.

— Ne-am înţeles, vom prânzi împreună. Şi acum, la revedere !

— Dumneḑeŭ să vă însoţéscă, domnule duce.

Lerma eşi, şi Doroteea 'l însoţi până la uşa ; apoĭ ea auḑi sgomotul lecticeĭ care se depărta, se înturnă în Salon şi găsi acolo pe Quevedo.

— Preţuescĭ cât greutatea ta de aur, ḑise Quevedo ; m'aĭ scăpat de arest într'un chip cuviincios pentru mine şi ne compromiţĕtor pentru tine. Eŭ, în schimb, făgăduesc să te vindec de amorul blestemat ce 'ţĭ chinuesce inima ; acésta 'ţĭ trebue şi 'ţĭ voĭ face cel maĭ bun serviciŭ posibil.

— Vaĭ ! don Francisc, mĕ tem că acest amor mĕ va costa viaţa !

— Amorul ucide numaĭ în comediĭ ; inima nu se desparte ce e drept, de obiectul afecţieĭ sale fără sforţărĭ, dar cu timpul ! Eĭ ! să lăsăm astă, eŭ am ce-va de făcut, şi sigur d'a nu fi arestat pornesc. La revedere di séră.

După ce ḑise acésta, Quevedo eşi.

— Casilda, ḑise Doroteea rĕmânênd singură, spune luĭ Pedro să se ducă la Coliseŭ spre a înscinţa de director că în astă séră nu pot juca fiind fórte indispusă.

(Va urma)

Deslogarea Şarade

Din „Universul“ de la 8—9 Decembre

(Urmare)

Galaţi: S. I. Ghioca, G. Nicolaŭ, I. D. Chaisicos, N. Filipide.

Găescĭ: Herman Taisch.

Giurgiŭ: d mnişórele Matilda I. Haim şi Sali Haim.

Iassy: d ra Hanriette Capsa ; d-ra Aglaia Theodor ; Racoviţa Anton ; preotul Gane Alexardru ; Şórek Remuş ; d-ra Natalia Nedelcu profesóră ; d-na Adela Isăcescu ; Ales. Filipide ; Veronica Miclea.

Târgovescĭ: D. Constantinescu.

Ploescĭ: d-na Boerescu (artista) d. C. Nicolaŭ ; d ra Antonescu Mircche ; d-ra Eleonora Munteanu.

R. Vêlcea: d ra Rizescu.

Romar: P. Hudicĭ.

Slatina: I. Garofescu.

Premiu s'a câştigat prin tragare la sorţĭ de d. sub locot. Mihail Chirchiu.

Important

Ocupaţiune specială cu vêndărĭ şi cumpărărĭ de case şi de Locurĭ.

Vêndărĭ, cumpĕrărĭ şi arendărĭ de **Moşii** şi de **Păduri**.

Imprumntărĭ de banĭ pe ipotecă.

Amatoriĭ pentru detaliurĭ şi planurĭ a le vedea să se adreseze la comptuarul meŭ *Boullevard No. 12 vis-a-vis de băile Eforieĭ*

Cu stimă **Ionescu**

Bulevardul Elisabetha

Astă ḑi şi în fie-care ḑi

La 3, 4, 5, 7, 8, 9 ore p.m.

Mare representaţie a renumiteĭ dresătóre de Leĭ

numită MISS CORA

Cu 6 Lei dresaţi

INTRAREA : Locul I, 2 leĭ ; Locul II, 1 l.

C. **Steiner**, director.

Intre Pausă va câuta Musica militară.

Zodiaşul I. C. Gaàl

în colţul Stradelor 11 Februarie şi Berzi, No. 130, in casele d luĭ Zamfir, (în dosul Cismegiuluĭ)

Primesce visite în tóte ḑilele de la 9 ore diminéţa până la 9 ore séra cu 1 leŭ de persónă. 6—3—4

Anunciu

Societatea „Trajan“ şi „Curcubeul Românieĭ, mutuală, pentru ajutor reciproc, din Bucurescĭ, fundată şi constituită la 6 Octombre 1885, de a căreĭ existenţă a luat încunosciinţare şi onor. ministru al domeniilor prin adresa sa cu No. 59563, se face cunoscut tuturor persónelor fără deosebire de profesiune, de sex şi de naţionalitate care voesce a se înscrĭ în fie-care Duminecă şi sĕrbătorile de la 10—3 din ḑi.—Biuroul societăţeĭ este situat în str. Brezoianu No. 1, hotel Lambru saŭ Mercuş, etajul I iŭ camera No. 3—5.

No. 29.

Preşcdintele Societăţeĭ *C. Panaitescu*

20—14

Apartamente şi Camere

Elegant mobilate

CU SERVICIU

5 STRADA FRANCLIN, 5

lângă grădina Episcopia 8-3

Fraţi Chinese

TOCILARI ITALIENI

Strada Decebal No. 3.— Bucuresci

Ascute orĭ-ce obiect tăitor cu preţurile cele maĭ reduse. 12—2—8

DOCTORUL

H. LUPUS

DE LA FACULTATEA DE MEDICINA DIN PARIS

Mamoş, special pentru bóle de femeĭ şi bóle syphilitice

S'A INTORS LA PLOESCI

şi stabilit Calea Bucurescĭ No. 6.

(Casa Varga)

Consultaţiunĭ în tóte ḑilele de la 9—11 diminéţa şi de la 3—5 după amiaḑĭ, pentru săracĭ gratis. 10—10

Anatherina *Elixir pentru dinţĭ, pentru bólele gureĭ şi dinţilor*. Acéstă licóre prin puterea ingredientelor din care e compusă este cel maĭ puternic preservativ pentru igiena gureĭ şi pentru a face plăcut mirosul resuflăreĭ. Se compune din tonicĭ salutarĭ şi e cel maĭ eficace leac pentru a preveni durerea dinţilor şi stricarea lor. E fórte potrivit pentru ca să cureţe şi săîntăréscă dinţiĭ şi pentru ca să păstreze curat smalţul lor ; întăresce gingiile şi e chiar un puternic leac contra inflamaţilor de gingiĭ. Flaconul într'o elegantă cuie 2 leĭ.

Se vinde numaĭ la administraţia „Universuluĭ“ Calea Dorobanţilor No 8, în dosul Episcopieĭ Bucurescĭ.

Cele din urmă obligaţiunĭ

In virtutea decretelor guvernuluĭ italian, din 1866—68—69—70, va avea loc la 30 Decembre 1885 şi la 10 Ianuarie 1886 (s. n.) cu tóte formalităţilor prescrise de lege, noul tiragiŭ lunar al

Imprumuturilor Italiene cu prime

Garantate separat prin averea celor maĭ marĭ oraşe din Italia, adică a oraşelor

BARI, BARLETTA, MILAN, VENEŢIA

Cu 500 tragerĭ, avênd loc alternativ la epoce regulate şi în care se vor trage

300,000 PRIME

de 2 milióne, 1 milion, ½ milion, 250.000, 100.000, 50.000 25.000, 10.000 etc.

formând împreună cam la

66 MILIOANE IN AUR

plătite în banĭ sunătorĭ cu cea maĭ mare discreţiune la domiciliul fericiţilor câscigătorĭ.

Cele 500 de tragerĭ mencionate aŭ loc câte

O tragere pe lună

fixată irevocabil la datele înscrise pe obligaţiunile originale care conţin şi tóte informaţiunile ce se pot dori, în treĭ limbĭ.

Se póte ḑice fără exageraţiune şi în chipul cel maĭ positiv că obligaţiunile împrumuturilor italiene sunt

Cele maĭ avantagióse

prin mulţiĭ sorţĭ d'a câştiga

Cele mai ingenióse

prin mecanismul aplicat la tragerĭ

Unicele în lume

prin câtimea colosală a premiilor

Fie-căruĭ cumpĕrător 'ĭ este garantată

O primă de leĭ 70 cel puţin, putênd să se ridice la cel mult 2 milióne

Afară d'acésta nimenĭ nu perde nimic din ceea ce plătesce pe obligaţiunĭ. Tótă suma 'ĭ va fi deplin înapoiată de óre-ce fie-care cumpĕrător este garantat pentru înapoierea integrală a sumeĭ de leĭ 290, adecă leĭ 220 cât a dat pe obligaţiunĭ şi leĭ 78 minimul primeĭ garantate.

Obligaţiunile originale şi definitive cu detaliĭ în italienesce, franţuzesce şi nemţesce, învestite cu semnătura şi sigiliul autorităţilor comunale din

Bari, Barletta, Milan, Veneţia

şi care asigură plăcuta combinaţiune d'a participa la o tragere pe fie-care lună, se vinde comptant pe preţul

Total 220 leĭ noĭ

Aceleaşĭ obligaţiunĭ se pot cumpĕra prin plata în rate cu preţul de leĭ 290, care se vor vĕrsa precum urméză :

La subscriere leĭ 15 iar restul de 275 leĭ

în 55 rate fórte comode de câte 5 leĭ fie-care, plătibile cu începere de la 1 Februarie 1886, în prima săptămână a fie căreĭ lunĭ. Indată după vĕrsarea celor 15 leĭ d'ântâĭ, subscriitorul concuréză imediat şi pe comptul sĕŭ exclusiv la premiile tragerilor de la 30 Decembrie şi de la 10 Ianuarie, (s.n.) precum şi la tóte tragerile următóre, întocmaĭ ca şi cum ar fi vĕrsat preţul total al obligaţiunilor.

INLESNIRI.—Ceĭ ce vor vĕrsa 15 leĭ pe lună, în loc de 5, vor avea un rabat de 10 leĭ asupra preţuluĭ stabilit. Aceĭ ce'şĭ vor face vĕrsămintele până la sfârşitul anuluĭ 1886 vor avea un rabat de 20 leĭ.

Fie-care cumpărător al acestor obligaţiunĭ va primi în dar 6 bilete (în treĭ culorĭ) ale mareĭ loteriĭ naţionale în beneficiul şcólelor italiene din Alexandria, în Egipt, bilete care participă la treĭ tragerĭ marĭ cu un premiŭ mare de o sută miĭ francĭ.

			100.000
1	de	40.000	40.000
2	„	25.000	50.000
1	„	5.000	5.000
2	„	2.500	5.000
4	„	1.000	4 000
4	„	500	2.000
80	„	100	8.000
2300	„	20	46.000
		Total leĭ	260.000

Fericita combinaţiune a planuluĭ acesteĭ loteriĭ care va avea treĭ tragerĭ la distanţe egale una de alta ; importanţa loturilor plătibile în monetă sunătóre, marea înlesnire de câştig şi faptul că biletele n'aŭ de cât o singura serie progresivă de numere, constituesc avantagiĭ astfel în cât cele 6 bilete date de noĭ în dar, sunt bine venite pentru fie cine, şi cu atât maĭ mult că biletele date de noĭ pentru tragerile de maĭ înainte aŭ fost tot d'a una cu noroc, câştigându se cu unul din ele un lot de 100.000 a lotericeĭ de Verona.

Cumpĕrătoriĭ de obligaţiunĭ trebue să observe că pe lângă lipsa orĭ-căruĭ risic de a'şĭ perde banĭ, sistemul adoptat de oraşele Bari Barletta d'a pune din noŭ în urnă numerile obligaţiunilor eşite, le dă probabilitatea d'a putea să câştige până la 6 premiĭ ce se pot ridica la suma de

10 MILIOANE

Nu se iaŭ în consideraţiune cererile pentru informaţiunĭ ce se află deja pe obligaţiunile originale.

Preţul obligaţiunilor să se adreseze prin mandat postal saŭ prin scrisóre recomandată şi cel maĭ târziŭ până la 29 Decembre 1885 (s. n.) la banca Croce fraţiĭ, fiiĭ luĭ Marius, la Genua, Italia.

Câştigurile marĭ vor fi anunţate telegrafic principalelor ziare. Fie-care câştigător, în afară de însciinţarea telegrafică pentru loturile marĭ, va primi gratis lista complectă a numerilor eşite. Cumpĕrătoriĭ de zece obligaţiunĭ vor primi la fie-care tragere o telegramă specială arătând întâiele premiĭ.

NOTA. Ceĭ ce ar dori să nu participe de cât la 4 tragerĭ pe an cu loturĭ de 2 milióne, 1 milion etc, vor trebui să verse 65 leĭ noĭ înainte.

Editura Tipografieĭ „Universul“ **Luigi Cazzavillan**, Calea Dorobanţilor, No. 8.—Bucurescĭ.

ANUL II.—No. 393. 5 Bani în Capitală.—10 Bani în Provincie JOUI, 12 DECEMBRE 1885.

UNIVERSUL

FOAIA POLITICA ILUSTRATA

ABONAMENTE:

Pe an: In tótă România lei 18.—
6 luni: „ „ „ 9.—
3 luni: „ „ „ 4.50

Apare în tóte dilele de lucru la 7 ore diminéța.

REDACȚIA ȘI ADMINISTRAȚIA:
CALEA DOROBANȚILOR. No, 8. BUCUREȘCI.

Inserțiuni și reclame 2 lei linia.
Anunciuri pe pagina 4-a 60 bani linia.
Scrisori nefrancate se refusă.
Articole nepublicate nu se înapoézá.

Bucurescĭ 10 Decembre 1885

Dupé ce se frământă țara cu alegerile generale, n'apucă bine alegĕtorul să 'și scuture praful drumuluĭ d'ântêĭ, să 'și astâmpere emoțiunile, și iată că guvernul, numind pe ales prefect saŭ alt-ceva, convócă din noŭ colegiul; cetățeanul e nevoit din noŭ să plece.

Când colegiul este de oraș, tot maĭ merge, dar când el este al țĕranilor, când te gândescĭ că se vor strămuta din noŭ atâtea sate, se vor întâmpla din noŭ bătăĭ și părueliĭ, că iarăși se vor pune în mișcare pasiunile și dorul de câștig, te întrebĭ pentru ce tóte astea? Pentru că d-luĭ ministru, pe când stătea la ceaiŭ, i-a venit în gând o combinațiune care de cele maĭ multe orĭ ese rea, saŭ vrea să facă o încercare, ce era mult maĭ bine s'o facă dinainte.

O sistemă care nu 'ĭ menită să întăréscă în popor gustul electoral, și să desvolte ideile constituționale.

Afară de ceĭ ce vor să reîncépă o partidă perdută, de ceĭ ce aŭ o rudă saŭ un prieten d'ales, orĭ al căror vot este tocmit, adevĕratul cetățian, străgănit, hărțuit, se disgustéză de urnă.

S'aŭ vĕdut țĕranĭ carĭ la auḑul de alegerĭ s'ascundeaŭ prin staule stând nemâncațĭ câte două ḑile, spre a nu fi duși de spete la îndeplinirea majorității, și a scăpa de o mulțime de peripețiĭ.

S'aŭ vĕḑut alțĭ carĭ aŭ încărcat porumb și aŭ plecat la schelă, ca să nu fie în sat la alegerĭ, să aibă a se bate cu cine-va, a 'și face vrăjmașĭ.

Pentru cetățeanul nostru, în loc să fie perióda în care dênsul să 'și arate voința, perióda de suveranitate, în loc să găséscă în alegerĭ o compensare la atâtea angarale și birurĭ ce plătesce, ele din contra 'l apasă ca un noŭ împosit, 'i face viața grea.

La acest desgust contribue mult sistema actuală d'a se numi prefecțiĭ.

Un representant al națiuneĭ 'l presupunem că a căpătat încrederea alegĕtorilor; el și a făcut o profesiune de credință, are de susținut interesele orășenilor luĭ. Guvernul, care precum tot d'auna se întâmpla, înainte de țară are în vedere interesul d'a se susține la putere spre a o face fericită, 'l numesce prefect. Alesul, slab, neconsecent, stăpânit de patima câștiguluĭ, primesce.

Ce devin aspirațiile, speranțele alegătorilor? ce se vor gândi dênșiĭ carĭ 'și puseseră nădejde în el, carĭ așteptaŭ împlinirea pompóselor făgădnelĭ.

Este ca și cum guvern și ales s'ar fi unit în contra lor; cel ântîiŭ să'ĭ sustragă de la interese, cel d'al doilea să lipséscă la cuvêntul dat, să ridiculiseze credințele mandanților sĕĭ.

Decepțiunea ce se sădesce ast-fel în populațiĭ este păgubitóre constituționalismuluĭ nostru, ómenii devin neîncredĕtorĭ, pesimiștĭ. Fie-cine ḑice că sistema este de corupțiune, și guvern și ales perd totul în stima cetățenilor.

Trebue dar ca acéstă sistemă d'a se numi prefecțĭ dintre deputațĭ să înceteze. Administrația să nu'și maĭ alégă elementele din sânul camerelor, care sunt chiemate să controleze, aĭ căror membrĭ aŭ misiuni și rĕspunderĭ particulare către ceĭ ce iaŭ ales.

DIN VIENA

(Corespondența particulară a „Universuluĭ“)

7 Decembre

Ḑiarele de aicĭ daŭ maĭ multe amănunte, primite din Semlin, asupra descoperireĭ uneĭ conjurațiĭ contra vieței regeluĭ Milan, despre care trebue să vĕ fi vorbit de sigur depeșile telegrafice.

Iată pe scurt cam în ce mod s'a petrecut lucrul:

Acum vre-o două ḑecĭ de ḑile un muntenegrean numit Nicolae V..., călătorind spre România, se opri câte-va timp la Panesova, unde visită pe câțiva prietenĭ intimĭ aĭ sĕĭ.

Cu acest prilej el le destăinui că făcea parte dintr'o ligă secretă, compusă de ruși și de muntenegrenĭ, care avea de scop să grăbéscă formarea unuĭ mare regat sêrb sub sceptrul prințuluĭ Nikita.

Nicolae V.... maĭ spuse apoĭ că se și găsise un ucigaș care să omóre pe regele Milan pentru prețul de 40,000 ruble.

Una din persónele la care ajunsese, recênd din gură în gură, confidența, desăinui faptul judecătoruluĭ superior al comitatuluĭ de Torontal, Hortelendy.

Intr'acest timp și guvernul sêrbesc află ceva despre conjurație și insciință în dată pe rege la Nișa.

Ministrul Garașanin, speriat, telegrafiă pe dată la Belgrad, cerênd ca să i se aḑucă numaĭ de cât o persónă care să pótă da informațiĭ complecte într'acéstă privință.

Persóna chiemată fu un sêrb din Ungaria, făcênd parte din societatea bună.

El sosi la 19 Noembre la Belgrad, apoĭ avu o convorbire de două ore cu Marinkovicĭ, ministrul de interne, căruia 'ĭ dete o cartă de visită și o fotografie a luĭ Nicolae V...

Acest V... s'ar afla, precum se spune, în lagărul sêrbesc ca voluntar.

* Chestia rĕsboiuluĭ serbo-bulgar se pare, precum se afirmă p'aicĭ, a fi aprópe de sfêrșit; eŭ unul mĕ tem însă că ea se va reînvenina și că ostilitățile vor reîncepe. Ce e drept, Bulgaria a invitat pe Austria și pe Rusia să intervină pentru o încheiere grabnică a păceĭ, presentând ambilor beligerațĭ un proiect de tractat care să ție sémă de posiția Bulgarieĭ. Și are dreptate prințul Bulgarieĭ să céră luarea în sémă a superiorităței sale: dar óre pricepe-va și Sêrbia că nu póte face altfel de cât să recunóscă acéstă superioritate? Intr'acest cas conflictul se va aplana curînd; dar în casul contrar, care e fórte probabil având în vedere pretențiile de până acum ale guvernuluĭ sêrbesc și circumstanța că ministrul de rĕsboĭ sêrb a cumpărat ziledle acestea 12 milióne de cartușe și mare cătățime de rufărie și cuverturĭ pentru armată este maĭ mult de cât sigur că ostilitățile vor reîncepe.

Afară de acésta ceea ce mĕ face să stăruesc în ideea mea este că, pe când aicĭ toțĭ vorbesc despre pace, depeșile din Sêrbia anunță nisce ciocnirĭ întîmplate între Pirot și Ak-Palanka.

Apoĭ chiar cererea prințuluĭ Alexandru d'a se lua în sémă superioritatea posițieĭ Bulgarilor ceea ce Austria nu póte dori și revenirea unor șopte despre restabilirea „statuluĭ quo ante“, mĕ fac să mĕ îndoesc și maĭ mult despre resultatul intervenireĭ Austro rusescĭ.

Vedețĭ bine că acéstă blestemată chestie a Orientu'uĭ este destul de încurcată și că cine va 'și póte prea bine pierde capul într'ênsa.

* Vĕ vorbiam în corespondențele mele trecute de tendința de dominare ce aveaŭ germanĭ din Austria. Spre a combate acéstă influență și spre a menține în

Bătălia de Trsnic între Serbĭ și Bulgarĭ.—(Vedĭ pagĭ. 3)

tu.t un comitet pentru formarea uneĭ Lige patriotice austriace.

Multe personaje înalte favoriséză instituirea acesteĭ Lige.

Marius

Spice din ţară

Focul din Panciu. — Am vorbit despre un mare foc la Panciu; iată ce maĭ scrie „Luptătorul“ din Focşanĭ:

In nóptea de 3 curent, nisce mişeĭ aŭ dat foc d luĭ Ión Vlădoyanu, ardêndu'ĭ vr'o sută vase cu vin, maĭ multe vase cu spirt, ast-fel că paguba causată este aprópe 30—40 miĭ de francĭ.

—x—

Incetare de curse.—Ierĭ am spus după „Dunărea de jos“ că circulaţia pe Dunăre continuă între Galaţĭ şi Tulcea, adĭ găsim în „Galaţĭ“ aceste rêndurĭ: Din causa gheţurilor ne anunţă că a suspendat provizoriŭ cursele vaporuluĭ local între Galaţĭ-Tulcea-Ismail până la altă dispoziţiune.

—x—

Un noŭ grup politic. — In oraşul Brăila s'a instituit un grup politic liberal-independent. El are de scop a uni forţele cetăţenescĭ ca să se pótă opune presiunilor a face ca alesul să fie sincera espresiune a voinţeĭ alegerilor, a face să pătrundă în masa electorală consciinţa datorieĭ civice, a veghea în comun interesele oraşuluĭ şi ale judeţuluĭ.

—x—

Ospitalitate.—Românii aŭ fost în tóte timpurile ospitalierĭ; o dovadă ne vine încă de la un număr óre care de turcĭ carĭ cu ocasia bombardăreĭ Vidinuluĭ aŭ fost nevoiţĭ a se refugia pe teritoriul nostru la Calafat şi carĭ aŭ fost cu iubire îmbrăţişaţĭ de populaţia aceluĭ oraş. „Ci ne-va numaĭ la nevoe şi nenorocire are ocasiunea d'a cunósce pe adevĕratul om bun“, dic dênşiĭ în scrisórea ce ne trimit. „La debarcarea nóstră, în timpul nopţeĭ am fost luaţĭ pe întrecere de locuitoriĭ din Calafat, duşĭ pe la case şi ospĕtaţĭ. Atât noĭ mahometaniĭ cât şi familiile bulgărescĭ în total ca la vr'o 2000 de persóne, ceea ce este o mare sumă pentru un orăşel ca Calafatul, am găsit cu toţiĭ loc de odihnă, siguranţă şi protecţiune din partea autorităţilor. D. primar Marin Drăgulescu a primit în casa sa şi în maĭ multe rândurĭ femeĭ sermane mahometane precum şi copiĭ. Prin iniţiativa d-sale şi a d-luĭ Stefan Columbeanu s'a deschis o listă de subscripţiune cu care s'aŭ adunat maĭ mulţĭ banĭ în folosul unora dintre noĭ. Când se grămădesce atâta populaţie într'o parte, pâinea carnea se scumpesc. In Calafat negustoriĭ n'aŭ scumpit cu niciĭ un ban articolele de prima necesitate.

Pentru tóte acestea purtăm o adâncă recunosciinţă şi rugăm pe Alah să lungéscă dilele românuluĭ“

Noutăţi Telegrafice

Paris, 9 Decembre.

Camera a început astă-ĭ discuţiunea creditelor cerute de guvern pentru espediţiunile din Tonkin.

Cu tóte că majoritatea comisiuneĭ s'a pronunţat pentru redacţiunea ţifrelor propuse. este probabil că proiectul guvernuluĭ va fi adoptat în întregul sĕŭ; dar e posibil asemenea ca majoritatea să voteze o moţiune ce va blama politica colonială urmată de precedentul minister.

Madrid 9 Decembre.

Ducele de Sevila, un fiŭ al infanteluĭ Don Eurique de Bourbon care a cădut în duel cu ducele de Montpensier, şi vĕr al rĕposatuluĭ rege Alfons, a cerut o audienţă la regina şi a stăruit să i se acorde în calitatea sa de locot.-colonel al gardeĭ palatuluĭ. Find că din ordinul regineĭ camerierul Curţiĭ comitele Guaqui n'a permis duceluĭ să intre, acesta a proferat cuvinte violente, a numit pe regina „la Austriaca“ şi a zis tot de o dată că Isabella II ar fi maĭ bună ca regentă. El s'a exprimat şi maĭ aspru înaintea tuturor ofiţerilor gardeĭ palatuluĭ afirmându-şĭ ataşamentul către Isabella II şi lăudându-se cu preţiósa sa influenţă în cercurile militare.

Aceasta s'a întâmplat Miercurĭ nóptea şi s'a făcut cunoscut numaĭ adĭ diminéţă şi tot d'odată s'a audit că ducele de Sevilla e pus în afară de serviciŭ în disponibilitate.

Cetine, 9 Decembre.

Find-că Turcia a concentrat trupe în Craina turcească, în Muntenegru a împins imediat înainte treĭ batalióne la graniţa extremă a ţinutuluĭ de la Antivari.

Belgrad 9 Decembre

Ziarul „Videlo“ de ierĭ, organul guvernuluĭ, publică următórea comunicaţie: „Situaţia e neschimbată. Guvernul nostru persistă ferm în părerile manifestate maĭ înainte, dupa carĭ pacea se póte face numaĭ cu condiţia stricteĭ reîntórcerĭ la Statu quo ante.“

Populaţiunea din districtul Valiero a trimes o adresă regeluĭ, cerênd ca să se continue rĕsboiul, spre a se reabilita onórea armelor şi a respinge pe duşman de pe teritoriul sârb. Se asceptă adrese analoge şi din alte districte.

CRONICA BUCURESCEANA

Mercurĭ, 10 Decembre

Cutia săracilor.—Suma din urmă ban-75. Aŭ trimis d-niĭ D. Bojidar Oreşoaicĭ banĭ 25, Ştefan Vlădescu b. 10, Zinca Niĭcolescu b. 25, Belo Şarosi b. 25, d-ra Rosa b. 25, Stefan Berbeli b. 15, Stefan David b. 10, Athanase Nicolaef b. 10, Florea N. Ionescu b. 20, Thoma Pelin s-cu b. 10.

Următórele persóne aŭ dat banĭ după apelul nostru în urma ardereĭ tipografiĭ şi a depozituluĭ de hârtie, fără a lua cărţĭ: d. I. Comănescu 1 leŭ, d-na Mari I. Comănescu 1 leŭ, d-ra Mari .. Comănescu 50 banĭ, d-ra Virginia I. Comănescu 50 banĭ, dar fiind-că de géba nu primim banĭ pentru redacţiune am trecut aceste sume la cutia sĕracilor remâind nu maĭ puţin recunoscătorĭ acestor persóne pentru buna voinţă ce ne arată.

Ast fel total este de 5 fr. 50 banĭ.

Din acéstă cutie se va da la ceĭ ce cu adevĕrat vor fi lipsiţĭ de mijlóce, arătând numele şi locuinţa lor precum şi suma ce li se va da.

—o—

Experienta cupolelor.—Tótă diua se aude din capitala bubuind tunurile spre partea de apus. Se fac experienţele nouilor cupole înstalate pe câmpia Cotrocenĭ. Se află acolo M. S. Regele şi militarĭ trimişĭ din tóte unghiurile Europeĭ, precum şi amatorĭ din Bucurescĭ şi femeĭ carĭ s'aŭ dus ca la o serbare de sport, unele pe jos altele în trăsurĭ, altele chiar călare.

Aceste esperienţe se dice că vor dura până la 20 Decembrie.

Cupola germană ar fi suferit stricăciunĭ şi nu se scie de va resista până în sfêrşit.

Tragerea la sortĭ a membrilor curţeĭ de apel din capitală care vor avea a presida operaţiunile electorale în judeţele din circumscripţia acesteĭ curţĭ s'a efectuat alaltăierĭ.

Colegiul II de senatorĭ din Teleorman va fi presidat de d. Bagdat; al III de deputaţĭ din Argeş, de d. M. Poenaru Bordea şi I de deputaţĭ din Muscel de d. Al. S. Ghica.

—o—

O solie de la impĕratul Alexandru al Rusieĭ pentru prinţul Alexandru al Bulgarieĭ, a sosit ierĭ în capitală, şi mâine va porni spre Bulgaria. Este un general rus cu vr'o doĭ oficerĭ, carĭ duc o scrisóre a ţaruluĭ precum şi protestărĭ verbale despre amicia monarchuluĭ către bulgarĭ.

Uniĭ dic că iertarea luĭ Battemberg şi reînscrierea sa în controlele armateĭ ruse este anunţată prin acéstă scrisóre.

—o—

Noua lege de instrucţiune este terminată la minister şi se aşteptă ca d. Sturza s'o ducă la cameră.

Vom vedea ce îmbunătăţirĭ crede d. ministru că ne trebue pentru moment în învĕţământ.

—o—

Patinagiul a început pe lacul Cişmigiuluĭ, de alaltăierĭ. Baieţiĭ, fetele, nevestele tinere străbat de la amiadĭ în jos, neîncetat Bulevardul, cu patinele de oţel în mână, cu nasul şi urechile roşiĭ de ger. Cât despre cădeturĭ, pe ghiaţa laculuĭ care este fórte luciόse, ele sunt nenumĕrate.

—o—

Furt.—In comptul uneĭ moştenirĭ pe care o asceptă de maĭ mulţĭ anĭ şi care i se pare a fi încă departe, d. Gheorghe Andronescu şi-a tras 2000 francĭ din lada unchiuluĭ sĕŭ, care nevrênd a găsi lucrul natural a dat de veste poliţieĭ. Acésta cercetênd a dat de urma nepotuluĭ tocmaĭ când isprăvia ceĭ din urmă francĭ. D luĭ Andronescu i s'a dat un apartament în localul primărieĭ.

—o—

Sinucidere.—Casierul usineĭ de gaz aerian de la Filaret d. Alfred Andricuz, s'a împuşcat alaltă ierĭ trăgându'şĭ două glónţe de revolver în piept.

Nu se cunósce încă pricina care l'a împins la acéstă faptă disperată; el a fost transportat aprópe pe mórte la spitalul Colţea.

—o—

Mórte subită.—Alăltă ierĭ nópte femeea Maria în vârstă de 60 de anĭ, bucătărésa la d. Petre Ene din str. Fântâneĭ, pe când se pleca să scótă o tingire din cuptor, a cădut jos şi a rĕmas mórtă. A fost dusă la Colţea unde doctoriĭ taind'o aŭ vĕdut că murise din ruperea unuĭ anevrism.

ACTE OFICIALE

Se autorisă consiliul judeţuluĭ Romanaţĭ a contracta de la casa de depunerĭ şi consemnaţiunĭ un împrumut de leĭ 450,000 platibil prin anuitaţĭ în termen de 25 anĭ şi cu procente de 5 % pe an, destinat exclusiv pentru construcţiunĭ.

* Consiliul judeţuluĭ Râmnicu-Sărat este autorisat a contracta cu casa de depunerĭ şi consemnaţiunĭ un împrumut de leĭ 200,000 pentru construirea casarmelor armateĭ teritoriale, a localurilor tribunaluluĭ şi arestuluĭ judeţian.

* D. I. Dimitrescu, directorul prefectureĭ judeţuluĭ Râmnicu Sărat, este autorisat să ia parte la lucrările consiliuluĭ de revisie al recrutaţieĭ în locul d-luĭ prefect; asemenea d. Gr. Mongescu, directorul prefectureĭ judeţuluĭ Gorj.

* Ministerul agriculturiĭ aduce la cunoscinţa generală că, în urma unoror denanţe a guvernuluĭ elen, s'a oprit exportaţiunea de pe teritoriul Grecieĭ a vitelor, a cerealelor, a făineĭ şi a orĭ căruĭ fel de arme şi obiecte de echipament.

Crima din strada Sóreluĭ

AFACEREA MIULESCU

Actul de acusaţiune

(Urmare)

Imprejurul corpuluĭ nu era niciĭ un desordin, tóte objectele eraŭ la locul lor, afară de două scaune ce se aflaŭ resturnate, unul lângă masa despre partea ferestreĭ ce dă în stradă, cel-l'alt lângă zid aprópe de ferésta ce dă în curte. Pe o etajeră din colţul salonuluĭ s'a găsit un revolver încărcat cu şase focurĭ avênd piedica pusă; acest revolver a trebuit să fi fost pus printre obiecte de precauţiune, într'alt fel nu se putea să nu se deranjeze saŭ sparge vre unul dintr'însele. Pe marmura meseĭ din mijlocul salonuluĭ la capătul despre uşa unde se gă-

Foiţa „Universuluĭ„

20

DRAMELE VIEŢEĬ

Milióнele Domnuluĭ Joramie

PARTEA INTÂIA

Crima de la Grandval

VI

Manuscrisul

Fie-care grup de titlurĭ era însemnat cu numerul şi valórea sa.

La sfîrşitul pagineĭ a treizecĭ şi şépta se afla totalul socotit după cursul Burseĭ de la 5 Martie. El se ridică la... Fr. 18,500,000 sume depuse:

La casa de scont.... Fr. 1?0,000
La Societatea de de deposite şi Conturĭ curente . . . 110,000
La banca celor Două-Lamă 700,000
Imobile:
(Valorĭ aproximative).
Palatul de pe aleea Wagram 2,000.000
Palatul de pe aleea Câmpiilor-Elisee 2,000,000
Casa de pe bulevard Haussmann 1,200,000
Casa din strada Turbigo . . . 800,000
Fermele de la Vertbois (Normandia) 1,600,000
Castelul, pădurile şi fermele domeniuluĭ de Lamballe . 4,000,000
Casă de ţară la Louvenciennes 300.000

— Aĭ luat cifrele, domnule? întrebă notarul pe întâiul sĕŭ scriitor.

— Da, domnule.

— Fă adunarea.

Nu fu greŭ lucru: adunarea dădu un total de treizecĭ şi cincĭ de milióne două sute zece miĭ de francĭ.

Veriĭ se uitaŭ unul la altul înmărmuriţĭ. Verele eraŭ cât pe ce să leşine.

— E de observat, zise notarul că d. Joramie, stabilindu-şĭ el însuşĭ cifra avereĭ sele, n'a menţionat, póte dintr'adins, despre bogatul sĕŭ mobilier a căruia valóre după preţuire şi inventar, se va adăoga la cifra pe care o avem deja.

De sigur, adăogă el, avênd aerul d'a se adresa verilor, écă o avere minunată, o moştenire superbă.

— Oh! sărmanul nostru vĕr! oftă dómna Parizot.

Şi începu să suspine.

Domnişóra Anastasia 'şĭ scóse batista şi se prefăcu că 'şĭ şterge lăcrămile.

Notarul îşĭ deschise ghiosdanul din care scóse un plic mare a căruia pecete de céră albă fusese ruptă de preşedintele camereĭ întâia a tribunaluluĭ civil al Seineĭ.

D. Siméon arătă plicul tuturor, şi, pe plic, fie care putu să citéscă:

„Acesta e testamentul meŭ.“

Dogarul tresări.

— Ah, făcu Parizot, écă şi alta acum.

— Aşa dar este un testament, dise Fourel cu un glas înăbuşit; cu tóte astea, vĕrul ne asigurase....

— Lasă-mĕ în pace, rĕspunse Rabiot cu un ton mânios.

Domnilor, dise notarul, vĕ rog să păstraţĭ tăcerea, să staţĭ fie-care la locurile d-vóstră şi să ascultaţĭ citirea, ce am să vĕ fac, a testamentuluĭ olograf al d-luĭ Joramie.

D. Siméon aruncă o privire repede asupra asistenţilor, se asigură că ochielariĭ 'ĭ staŭ bine pe nas, scóse testamentul din plic şi începu printr'un „st“ accentuat.

Tăcerea deveni solemnă. S'ar fi audit sburênd o muscă.

Dómnelor şi domnilor reluă notarul, binevoiţĭ să ascultaţĭ cu cea maĭ mare băgare de sémă. Incep.

— Poftim, zise Parizot care se rĕsturnă pe spatele fotoliuluĭ şi 'şĭ puse un picior peste altul.

— N'o să maĭ sfîrşéscă notarul acesta, cugeta Fourel, se vede bine că e plătit cu ceasul.

Ioseph Rabiot fórte sângeros işĭ maĭ slăbia cravata.

VIII

Testamentul

Glasul notaruluĭ, încet, grav, lămurit, rĕsunator, se ridică în mijlocul tăcereĭ.

„Astă zĭ la două-zecĭ şi şése februarie o mie opt sute optzecĭ şi treĭ, eŭ, Paul Joramie bolnav de corp dar sănătos de spirit şi în întregimea judecăţeĭ şi voinţeĭ mele, îmĭ scriŭ testamentul pe care d. Siméon, notarul meŭ îl va citi înaintea tuturor celor interesaţĭ de se va putea, a douĕsprezecea zi după mórtea mea.“

Veriĭ şi verele, cu ochiĭ scânteietorĭ, ridicară capul întindênd gâtul.

„Articolul întâi. Instituesc ca legatară universală a mea pe numita Clara Guérin..“

Din partea rudelor, fu o întreită exclamare.

— Clara Guérin! zise Fourel, ce este Clara Guérin? Unde este acéstă legatară universală, despre care n'am audit niciĭ o dată vorbindu-se?

— Ah! ce, făcu Parizot, îşĭ bat joc de noĭ aicĭ!

— Vérul nostru Joramie nu era în minţile luĭ când a scris asta, reluă Fourel; vom ataca, vom face să se caseze acest testament nedrept.

— Veţĭ face ce vĕ va plăcea, rĕspunse cu răcélă notarul; de o cam dată, vĕ rog să ascultaţĭ?

— E o mişelie! rosti domnişóra Anastasia, cu mâinile împreunate.

— N'avem ce să maĭ căutăm aicĭ, zise Parizot sculându se, n'avem de cât să plecăm; dar eŭ mi-am perdut vremea aicĭ, va trebui să mi se plătéscă acéstă vreme.

— Poţĭ să te retragĭ dacă vreĭ, domnule, rĕspunse notarul; te sfătuesc însă să remâĭ şi să asculţĭ tot testamentul, dacă vreĭ să cunoscĭ, de acum, articolul ce vĕ privesce pe câte şi treĭ.

— Ah! un articol pentru noĭ? făcu Parizot recădênd pe scaun.

(Va urma).

Emile Richebour

sea cadavrul, s'a constatat o pată de sânge care pare a fi tiparul unei mâini ce a fost plină de sânge. Trecênd în salonașul de alături cu cel unde s'a găsit cadavru, acolo nu s'a constatat nici o desordine. In antreul casei, lung, îngust și întunecos se vede o casă de fier Wertheim la care se afla cheia principală din mijloc și cheia cea mică de sus, ușa casei închisă, dar descuiată. Alături de acéstă casă în drépta, se află camera victimei unde se vede o mare desordine, tóte cutiile trase, tóte obiectele răscolite, părea că asasinii voiaŭ să caute ce va. In fine, în camera din drépta antreului vis-a-vis de ușa salonului, camera unde dorm aŭ ambii acusați, aci se observă mai multe lucruri demne de a pune pe justiție pe urmele asasinilor. In stânga ușei se afla un pat pe care se vede perna de la cap aședată pe marginea patului, alături cu perna se vede o sabie încrucișată cu téca ei, sabia sub técă. La una din ferestrele camerei se vede o mașină de cusut cu capacul desfăcut și dalta cea mică a mașinei se afla pe scrinul din drépta ușei. Acest scrin se compune din patru sertare, din care cele două de sus s'aŭ vădut a fi puțin trase afară. La sertarul de sus, s'a observat o bróscă de siguranță sistem Wertheim. In acest sertar se afla o mulțime de lucruri, batiste de mătase, dantele și altele, tóte la locul lor fără a fi câtuși de puțin răscolite, fără a presenta cel mai mic aspect de desordine. Atât pe lemnul sertarului, pe lemnul scrinului cât și pe brósca acestui sertar nu s'a putut constata nici cea mai mică urmă de siluire. In sertarul al doilea al scrinului asemenea nu se vede nici o desordine. Ciudat lucru! cum asasinii aŭ îngrijit să nu se atingă de cel mai mic obiect al acusaților. In nici una din aceste camere, afară de salon nu s'a găsit nici cea mai mică picătură de sânge. Straşnică fu preocupațiunea asasinilor în nisce momente atât de teribile și atât de scurte!

In urma tutulor acestor constatări, d. judecător de instrucție Dimitriu, sesisat cu acéstă crimă se adresézá la acusați, în casa cărora locuia victima de mult timp, singuri puși în posiție a pune pe justiție pe urmele asasinilor, să 'i dea lămuriri pe cari anume persóne bănuesc, cu cine era Maria Popovici în relație, cine a venit pe acolo și care a fost mobilul crimei. La întrebările ce li se făcéu de magistratul instructor, acusații réspundeaŭ prefăcêndu se că plâng: aoleo, aoleo, am rămas săraci, hoții aŭ furat bonurile Mițir (așa o numeaŭ pe Maria Popovici) în valóre de 18,000 lei, banii noștri ce 'i-am luat de la primărie pentru exproprierea casei în valóre de 12,000 în bilete de bancă a 1000 lei, cum și bijuteria nóstră," silindu-se a demonstra din tóte puterile că mobilul crimei a fost furtul și că autorul nu póte să fie de cât o persónă cunoscută fórte bine Marieï Popovici, căci altmintrelea nu 'i ar fi deschis ușa, numai o astfel de persónă se putea introduce în casă de bună voie. Că dênșii nu bă uesc pe nimeni. Interogați fiind acusații asupra celor constatate mai sus, iată ce declară Eufrosina Miulescu în séra de 12 Maiŭ:

Maria Popovici séde la noi de trei ani și jumétate, adică de când 'și a părăsit bărbatul, plătindu-ne chiria 60 franci pe lună, că dênsa după despărțenie și-a vêndut asele ce le avea de zestre și toți banii care 'i rămăsese, în valóre de 20,000 în bonuri, 'i a avut la noi fără înscris căci avea mare încredere. Soțul meŭ a voit să 'i dea un înscris dar dânsa a refusat, că acéstă femee era un model de bunătate, blândețe și onestitate, pe nimeni nu vedea că în luna lui Martie anul acesta, 1885, i s'a cerut mâna de un tinér prefesor d. Anghel Dumitrescu cu care aranjase ca la Iunie să se mărite, căci atunci voia dênsa să 'și ia cupónele de la bonuri nevoind a strica din capital că în ziua de 12 Maiŭ s'a sculat de diminéță, a dejunat cu toții pe la 10 ore și în urmă împreună cu soțul sĕŭ a hotărît să mérgă la Lesel să vadă ferestrele ce le comandase pentru casa ce o face în curte, ca 'i a zis și Marieï Popovici să mérgă, dar dênsa a pretestat ca nefiind bine nu póte să mérgă rugându-i pe acusați să iasă că rămâne ea acasa singură, căci servitóre nu mai avea, plecase de Sâmbătă, povețuindu'i chiar că dacă vor merge la sora acusateï, d na Haralambie Gheorghiu, și de 'i-ar opri la masă să rămâe chiar acolo, că vêdând insistența victimeï a plecat cu soțul sĕŭ de acasă la orele 1g și jumătate, eă s'a urcat într'o birje pe strada Griviței ducêndu se d'a dreptul la Lesel, acolo a stat un sfert de cés și nu a putut vedea ferestrele fiind serbătóre, că de acolo s'a întors înapoi prin calea Griviței; eșind în calea Victorieï s'a oprit la Bossel la un zaraf unde bărbatul sĕŭ a schimbat un bilet de 1000 leï, apoi a intrat în tipografie avêndu rébă, bărbatul sĕŭ spuind acolo băiatului Nicolae Tomescu că închidênd tipografia să se ducă acasă, că de acolo urmându și drumul s'a dus la turnătoria Lemaitre, lângă apele de la Vacarescî, ca să poruncéscă o scară de fier tot pentru casă stând acolo ca o jumătate oră până să vie cine va să le arate scara pe feréstră căci fabrica era închisa fiind sĕrbatóre, că e aicî s'a dus în strada Nerva-Traian, la sora sa Haralambie Gheorghiu, unde a dat drumul birjeï; fiind d na Gheorghiu greŭ bolnavă a stat acolo până la orele 4 saŭ 4 și jumătate, că de la acéstă oră a plecat urcându-se în tramwaiŭ, pe calea Calarași lor, a venit până la Primărie unde dându-se jos a apucat pe strada biserica Eni și eșind în calea Victorieï a intrat dênsa împreună cu soțul sĕŭ în magasinul de parchete de vis-a-vis de palat și după ce a vĕdut sobele și parchetele aŭ eșit amêndoi și continuând drumul s'a oprit la cofetaria d luï Tănăsescu unde a cumpărat ciocolată pentru Maria Popovici, plătind chiar în mâna d-luï Tănasescu treï franci costul ciocolateï, că de acolo a plecat a casă.

Ajungând acasă, cam pe la orele 5 și jumătate, bărbatul sĕŭ a rămas în pórta vecinului Vasile Georgescu strigând de acolo pe un copil al acestuia ca să vie la dênsu să i ofere ciocolată, iar dênsa, acusata, urmând drumul a intrat în curtea caseï sale. Intrând pe pórtă a vĕdut ușa de la antreŭ deschisă, a strigat pe Maria Popovici, vĕdênd că nu respunde s'a dus spre fundu curței credênd că póte va fi p'acolo, asigurându-se însă că nu este a venit la scară și pretinde dênsa că a vĕdut jumătate ușa antreului dată de perete, a strigat o dată *Miță* și în acel moment a vĕdut în fundu antreului cheile la casa de fier și aruncându-și ochii în drépta și în stânga a vĕdut ușa salonului închisă, iar ușa camerei din drépta unde dormeaŭ eï deschisă, patu desfăcut, perna de la cap pe marginea patului și sabia bărbatului sĕŭ încrucișată. Susținând că tóte acestea le a vădut înainte de a păși în antreul de jos de la scară și îndată a eșit la pórtă strigând pe bărbatul sĕŭ: „Nae, ușa de la antree de părete, cheile în casa de bani, sabia ta în pat, iar Mița o strig și nu răspunde". Că bărbatul a voit să intre în antre, dar dênsa s'a pus în uțe cu mâinile întinse și nu l'a lăsat de teamă să nu fie hoți înauntru și să l omóre, și numai după ce a dat alarma ca să se adune lume a intrat cu lumea adunată mai întêi în camera lor de culcare, unde observând lipsa revolverului după scrin a intrat în camera victimeï apoi în cea de sângă salon și tocmai în urmă nu scie cine deschidênd ușa salonului a vĕdut pe Maria Popovici scaldată în sânge, cine a omorît-o, nu scie.

Intrebată fiind pentru ce a ales ziua de Duminecă a se duce la Lesel și Lemaitre? La cine era cheile de la casa de fier? Cine scia unde eraŭ puse? Acusata respunse: Am ales ziua de Duminecă pentru că Lesel a spus bărbatului meŭ să mearga în acea zi iar la Lemaitre ne am dus pentru că nu mai într'o asemenea zi barbatul meŭ este mai puțin ocupat." In privința cheilor, un rênd se afla la bărbatu sĕŭ iar al doilea rênd era infă urat într'o rețea ce se afla în sertarul de sus al scrinului, despre care cheï nimenî nu avea cunosciința că se afla acolo d cât dênsa, bărbatu sĕŭ și Maria Popovici, adăogând că cheia de la sertarul scrinului unde se aflaŭ menționatele chieï era în busunarul sĕŭ.

Acusata Eufrosina Miulescu întroduse mâna în fața d-luï judecător de instrucție în sertarul scrinului de unde scóse un ghem de rețea nedesfăcut, presentându-l, zise judecătorului: „iată aicea a fost cheile de la casa de fier și mé mir cum asasinii aŭ scos cheile și aŭ pus ghemul la loc."

Acusatul Nicolae Miulescu întrebat fiind, la rênul sĕŭ făcu aceiași declarațiune cu deosebire numai că acesta a spus fără să fie intrebat anume persónele care le-a întâlnit prin tóte stradele pe unde a trecut, ce oră era când le a întâlnit și ce număr purta chiar birja cu care a făcut cursele în ziua de 12 Maiŭ.

Acéstă declarațiune care în ochii oricui ar citi o și póte să susție că atât a curatul Miulescu cât și soția sa pregăti seră mai dinainte ce aŭ să răspundă, fiind preparați să dovedéscă justiției că dênșii în timpul comiterei asasinatului nu se aflaŭ a casă și nici nu s'aŭ întors pe acasă de cât tocmai la ora 5 1/2, susținând acusatul Miulescu că oprindu se la tipografie a dat ordin băiatului Nicolae Tomescu ca imediat ce o închide să mérgă a ca ă și să stea acolo fiind Maria Popovici singură.

In urma acestor declarațiuni; justiția face o minuțiósă perchisiție în casa acusaților, dar a fost infructuósă. S'a procedat la numeróse arestări, mai toți lucrătorii carî eraŭ angajați a lucra la casa ce o făcea Miulescu a fost cercetați, nu a rămas nici un vecin neîntrebat asupra acestei crime.

Intrebat fiind acusatul asupra numerilor bonurilor ce se aflaŭ în casă, răspunde, arătând nisce borderouri ce se aflaŭ în casă de fier: „Acestea trebue să fie și dacă nu sunt acestea adevăratele borderouri, atunci trebue să le fi furat hoții împreună cu bonurile, eŭ nu pot să vĕ spun numerile esacte."

(Va urma).

Corpurile Legiuitóre

CAMERA

Ședința de la 10 Decembre

Președința d luï vice-președinte I. Agaricî.

Presenți 103 dd. deputați.

Se acordă congediŭ d luï Malaxa și d luï Rale.

Se trimite la secțiuni propunerea spre a se acorda o pensiune văduveï decedatului Ștefan Constantinescu.

D. Pop depune o petițiune a unor comercianți din Dolj carî cer să se tranșeze o dată cu deschiderea granițelor despre Austro-Ungaria.

D. P. Strajescu întrébă dacă proiectul de lege pentru îmbunatățirea sórteï clerului este lăsat la o parte.

D. președinte zice că este trimis în secțiuni din sesiunea trecută.

D. C. Nacu, zice că Camera póte să 'l ia în discuție.

Adunarea aprobă trimiterea în secțiuni a acestui proiect de lege.

D. Lupulescu întreba ce s'a facut cu legea pentru înființarea laboratorielor chimice, funcționéză saŭ nu?

D. A. Stolojan răspunde că cel mult peste două săptămâni ele vor începe să funcționeze.

D. Lupulescu se declară nesatisfăcut de răspunsul d-luï ministru.

D. N. Voinov rógă pe d. Lupulescu să se unéscă cu d sa spre a aco da guvernului încă un termen de 20 zile pentru aplicarea acesteï legi.

D. Lupulescu consimte să mai acorde guvernului un noŭ termen de 3 săptămâni.

Incidentul se închide.

D. dr. Cantemir cere ca d. ministru al domenielo. să aducă proiectul de lege pentru îucurajarea industrieï naționale.

D- ministru al industrieï declară că primesce a se pune la ordinea zileï proiectul d luï Costinescu.

D. E. Costinescu declară că adi chiar va aduce redactate modifii ările carî comisia industrialilor le a adus proiectului.

Apoi dd. deputați trec în secțiuni.

SENATUL

Ședința de la 10 Decembre 1885.

Peședința d-luï Orăscu.

Presenți 68 d nii senatorî.

Se comunică petiția d luï Germănescu, Român din Transilvania, prin care cere recunóscerea calității de cetățén Român.

Se comunică că d. V. A. Urechi este boinav și nu póte veni la Senat.

D. general C. Budișteanu, citesce proiectul pentru contigentul armateï anului 1886.

Se ia în considerație și se procede la vot; resultatul este 50 votanți, 49 bile alb și 1 négră.

Senatul a încuviințat legea.

Urmézá discutarea proiectului de lege pentru a se acorda consiliului județului Bacaŭ un împrumut de 450.000 leï de la casa de depuneri cu 5%.

D. G. Mârzescu, zice că raportul abia ieri s'a împărțit și nu coprinde datele financiare cerute.

D general Radu Mihaiŭ arată că situația financiară a județului Bacaŭ este bună. Județul ar putea suporta plata acestui împrumut.

Se pune la vot luarea în considerație și se admite. Se votează fără discuție ambele articole și proectul în total cu 24 bile albe, 26 negre.

Votul este nul. In ședința viitóre se va procede din noŭ la vot.

D. general Radu Mihai depune 3 proecte de lege pentru împământenirea a 3 ofițeri.

Se trimite la comisia de indigenate.

D. general G. Anghelescu citește proectul de lege prin care se autorisă jud. Falciu a contracta un împrumut de 100,000 leï pentru construirea de casarmi.

Ilustrația nóstră

La Trestnic în drumul armateï serbe ce plecase să cucerésca Sofia, a avut loc o luptă crâncenă între serbi și bulgarî. Dupé câte-va ore de foc, orașul era în parte dărâmat, căile pline de cadavre. Resultatul a fost indecis.

Ultime Sciri

Viena 10 Decembre.

Se scrie din Belgrad ziarelor vieneze că comisiunea militara internațională a isprăvit lucrările sale.

Protocolul ar fi fost semnat la Pirot ieri după amiazi.

Comisiunea s'ar k pronunțat pentru evacuarea reciprocă și simultană, stabilind dealungul frontiereï întregi o zonă neutră de 4 kilometre..

Nu se scie dacă beligeranții aŭ acceptat hetărîrea comisiuneï.

Bucuresci. 11 Decembre.

Sultanul a conferit marele cordon al ordinului Medjidie" A. S. principelui Wilhelm de Hohenzollern, nepotul M. S. Regelui nostru, care, după cum se știe, a trecut prin Constantinopol.

—o—

Se zice că decretul pentru ștergerea din cadrele armateï a d-luï maior Pandrav va apare mâine în monitor.

—o—

D nii profesori Anghel Demetrescu și T. Mateiu aŭ fost numiți membri în comisiunea esaminatóre de la liceul sf. Gheorghe în locul d-lor Frollo, Francudi și Gion, retrași.

—o—

In secțunile Senatului s'a desbătut proiectul de lege prin care Statul cedează „Ateneului" locul de din dosul Episcopieï pentru clădirea unui local pentru Ateneŭ.

—o—

Adi se ține la palat sub președința reiui un consiliŭ de ministrii.

—o—

Sâmbăta viitóre se va judeca la tribunalul Ilfov procesul dintre moștenitorii d-neï Momolu. Se scie că moștenirea este de mai multe milióne.

—o—

Nu e adevărat că inspectorii generali să se fi reunit spre a începe desbaterile tablourilor de înaintare.

MULȚUMIRI

Mulțumim următórelor persóne care, în urma apelului nostru după nenorocirea de foc întâmplată la tipografia și depositde hârtie al ziaruluï „Universul", aŭ binevoit a ne cumpera din romanele la care ne-a rămas tótă speranța spre a putea face la loc tipografia și care, costând 1 leŭ 50 bani fie-care, le dăm cu un leŭ:

D. colonel Salmen, 2 cal.; d-na Ana maior Theodoriu, 1 cal.; d. Ión Procopiu, 1 cal.; d. Sub. loc. D. Tomșa 1 rom.; d. Cristache I. Basgan, 1 rom.; d. Locot. Luca, Craiova, 5 rom.; d. Alex. Stănculescu, Giurgiu, 4 rom.; d ra Emilia Bognaru, Giurgiu 1 rom.; d. Nicu Chiriac, Bacaŭ, 3 rom. și 2 cal.

(Urmare pe mâine).

Teatrul Dacia

Vineri 20 Decembre 1885 se va da o representațiune umanitară cu concursul d luï și d-neï Moru, a d lor Moceanu, N. Velescu și Pompeiŭ I. Popescu.

Se vor juca piesele:

Douî disperați

comedie cu cântece într'un act.

Boerul sub mască de țeran

operetă în 2 acte de d, M. Millo.

D. Pompeiŭ I. Popeseu va cânta din vióră sub direcțiunea distinsului profesor Knoisel.

D-nii Moceanu, Velescu și elevii lor vor ese uta mai multe dansuri.

Începutul la orele 8 și jumătate séra.

Biletele se găsesc la administrația ziaruluï „Universului".

Director și redactor Nicolae Procopiu

Foița „Universului„

168

Bucătarul Regelui

PARTEA TREIA

XIII

(Urmare)

In mijlocul preocupărilor sale, ducele de Lerma uitase, am spus, să revóce ordinul dat de el secretaruluĭ sĕŭ Santos, spre a face să se aresteze Quevedo; și n'avem pentru ce să ne mirăm fiind că bietul duce era apucat de atâtea spaime, sguduit de atâtea vestĭ. Ceea ce 'ĭ spusese Montino era fórte grav, Singurul gând al ducelui, eșind de la Doroteea fu d'a se duce la palat spre a se asigura în persónă ce adevĕr era în tóte cele ce i-se istorisiseră.

Dacă ducele de Lerma nu vedea tocmaĭ lămurit în afacerile sale, nu tot așa se petrecea cu fiică-sa donna Catalina, care nu uita nimic. Ideea eĭ fixă era d'a împiedica plecarea luĭ Quevedo; și fiind că avea o incredere fórte mică în tatăl eĭ, nu 'l lăsă să conducă el singur lucrul acesta ci se însărcină ea însășĭ cu dênsul. Intră maĭ întâĭ într'o prăvălie vecină.

— Renera, dise ea unuĭ bărbat înfășurat într'o manta și care o însoția, du-te repede la ducele, chiamă pe secretarul sĕŭ Santos și spune-ĭ să vie aicĭ ca să vorbéscă cu mine.

Revera, feciorul de credință al conteseĭ, se grăbi să 'ĭ împlinéscă ordinele, și peste puțin Santos intră în prăvălie.

Contesa adresându se către neguțătorésă mândră d'a se vedea onorată de presența uneĭ dame așa de înnalte și de frumóse îĭ dise:

— Aș vrea să vorbesc între patru ochi cu acest hidalgo.

Neguțătorésa asigurând cu umilință pe contesa că familia și casa sa era la disposiția eĭ, o duse în odaea din fund a prăvălieĭ.

Santos urmă pe contesă și, când rĕmaseră singurĭ în mijlocul sacurilor de făină, castane și fasole, contesa dise secretaruluĭ:

— Tatăl meŭ nu ți-a dat d tale vre-un ordin?

— Excelența Sa 'mĭ dă ordine în fie-care di, și multe, rĕspunse Santos cu respect.

— Un ordin... de arest?

— Intr'adevăr, excelența sa mi a spus adi să ordon, în numele sĕŭ, unuĭ alcade de curte să aresteze...

— Pe don Francisc Quevedo?

— Da, dómnă contesă.

— Ducele nu ți a spus însă locul unde va trebui dus don Francisc?

— Nu, excelență.

— A uitat. D ta poruncesce alcadeluĭ să 'l ducă sub paza a patru ómenĭ, la Alcazarul din Segovia.

— Excelența sa nu mi-a vorbit despre acésta.

— Atât maĭ bine, de o mie de orĭ maĭ bine.

— Nu vĕ înțeleg, dómnă contesă.

— Credĭ d-ta că e bine să 'mĭ facĭ un serviciŭ?

— Oh! excelența vóstră póte dispune de mine ca de un sclav!

— Mulțumim, Santos, mulțumim. Mĕ însărcinez cu înaintarea d-tale; și de o cam dată poftim acesta ca amintire.

Contesa, dicĕnd acésta, scóse din sîn un relicuar de aur, împodobit cu pietre scumpe și cu diamante și desfăcêndu-șĭ de la gât lanțul cu care era ținut, il dete luĭ Santos. Era fórte lingușitor pentru un bărbat a vedea oferindu-i se un giavaer așa de reservat, pe când contesa i-ar fi putut da unul din bogatele inele ce avea în degete; era o favóre însemnată. Santos era tînĕr gentilom și frumușel; el care ca toțĭ ceĭ-l-alțĭ, găsia în dómna Catalina o ființă fermecătóre, se turbură, îngălbeni, și puse relicuarul în buzunarul haineĭ. Donna Catalina 'ĭ dădu o lovitură puternică, și spre a o face și maĭ puternică, ochiĭ eĭ iresistibilĭ, acoperițĭ de nisce gene lungĭ, îĭ aruncaŭ căutăturĭ afectuóse.

— Te aĭ pătruns bine de ceea ce aĭ să facĭ? întrebă contesa îndată ce se asigură că Santos era la disposiția eĭ.

— Da, excelență, rĕspunse Santos, totușĭ aș vroi să 'mĭ explicațĭ maĭ lămurit...

— Ascultă; d-ta veĭ căuta pe alcadele cel maĭ șiret, cel maĭ activ, cel maĭ capabil d'a nu fi păcălit de Quevedo.

— Cunosc pe omul ce ne trebue: Ruy Perez Sarmiento.

— Bine: Iĭ veĭ spune să pornéscă fără întârziere pe alguazilii sĕĭ după Quevedo; toțĭ trebue să 'l cunóscă. Să alégă alguazilĭ curajoșĭ, de óre-ce Quevedo e în stare să 'ĭ priméscă cu spada în mână.

— Adică trebue să 'l aresteze, mort saŭ viŭ.

— Cine a dis asta? exclamă contesa cu un aer necăjit; să 'l aresteze viŭ și fără să 'l rănască; șése ómenĭ vor putea să pue mâna pe unul singur orĭ-cât ar fi el de vitéz.

— De sigur, excelență.

— Apoĭ, dacă va fi diuă, să 'l pue într'o lectică și să ducă într'una din casele mele neînchiriate; Revera, feciorul meŭ, îțĭ va servi d-tale de călăuză,

— Se va face, excelență.

— Dacă va fi nópte să 'l pue asemenea într'o lectică, și să 'l ducă la Segovia sub excorta a patru alguazilĭ.

— Patru numaĭ? Și dacă va isbuti să fugă?

— Veĭ alege patru ómenĭ hotărîțĭ și puternicĭ.

— Prea bine; dar, excelența vóstră înțelegețĭ bine că tótă rĕspunderea trimitereĭ luĭ don Francisc la Segovia cade asupra mea. (Va urma)

CASA DE SCHIMB

TOMA ȚACIU

No. 4. Strada Lipscani, No. 4

In noul Palat Dacia-România

Pe diua de 10 Decembrie 1885.

	Cumpăr.	Vândute
5% Rentă Amortisabile	91 ¼	92 —
5% Rentă Rom. perpetuă	87 —	88 —
6% Obligațiĭ de Stat	83 —	83 ½
6% „ C. F. R. R.	— —	— —
5% „ Municipale	71 ½	72 ½
10 fr. „ Caseĭ p. 300 l.	205 —	210 —
5% Scr. funciare Rurale	85 —	86 —
7% „ „ „	102 ½	103 —
5% „ „ Urbane	80 ½	81 ½
6% „ „ „	89 —	90 —
7% „ „ „	97 —	98 —
Im. cu prime Buc. 20 l. buc.	29 —	31 —
Acț. Bănc. Naț. a Rom. 500 l.	— —	— —
„ Soc. Cr. Mob. Rom. 250 l.	— —	— —
„ „ Rom. de Cons. 500 l.	— —	— —
„ „ de Asig. D.-R. 200 l.	— —	— —
„ „ „ Naționale 200 l.	— —	— —
5% Municipale nuoĭ	— —	— —
Acț. Banca Prevederea	— —	— —
DIVERSE		
Aur contra Argint	17 ½	18 —
„ „ Bilete banca	17 ½	18 —
Florinĭ Wal. Austr.	2 01	2 02
Mărcĭ Germane	1 23	1 25
Bancnote francese	99 —	100 —

GRAND HOTEL

STRADA FRANCESA ȘI BASARAB

— PLOESCI —

Sub-semnatul antreprenor am onóre a aduce la cunoscința onor. public voiagior că Duminică la 4 Decembre corent voĭ deschide acest hotel construit și mobilat din noŭ cu tot confortul ca și orĭ ce hotel de rangul I din capitală, situat în posiția cea maĭ frumósă a orașuluĭ, în centrul Comerțuluĭ și aprópe de tóte autoritățile locale.

Avĕnd restaurant, cofetărie modernă, unde se gătește mâncărĭ și patiseriĭ gustóse, băuturile cele maĭ alese, indigene și străine.

Berărie Gambrinus, bere excelentă din renumita fabrică Oppler, asemenea se găsește în orĭ-ce timp mâncărĭ recĭ.

Un salon mare pentru teatru, concert, nunțĭ, serate și balurĭ este la disposiție

Serviciul repede cu prețurĭ moderate. CHR. ENCIULESCU

fost antreprenor al hoteluluĭ Moldova în Ploeștĭ.

UNICUL MAGASIN

pentru

Articole de Doliŭ

I. PETROVICI (M-me Amalie)

15, Calea Victorieĭ, 15

Asortat cu tóte articolele necesare doliuluĭ pentru dame și copiĭ, póte într'un moment procura orĭ cuĭ, cu jumĕtate prețul asupra celor comandate, cele maĭ fine și elegante costume complecte de doliŭ.

Rog dar pe Onor. Public de a lua notă de cele ce preced în asemenea ocasiunĭ.

26-3-6 Cu tótă stima I. Petroviciĭ

Anunciu

Societatea „Trajan" și „Curcubeul României, mutuală, pentru ajutor reciproc, din Bucuresci, fundată și constituită la 6 Octombre 1885, de a căreĭ existență a luat încunosciințare și onor. ministru al domeniilor prin adresa sa cu No. 59563, se face cunoscut tuturor persónelor fără deosebire de profesiune, de sex și de naționalitate care voesce a se înscri în fie-care Duminecă și sĕrbătorile de la 10—3 din di.—Biuroul societățeĭ este situat în str. Brezoianu No. 1, hotel Lambru saŭ Mercuș, etajul I iŭ camera No. 3—5.

No. 29.

Preșcdintele Societățeĭ *C. Panaitescu*

20—15

Anatherina *Elixir pentru dințĭ, pentru bólele gureĭ și dinților.* Acéstă licóre prin puterea ingredientelor din care e compusă este cel maĭ puternic preservativ pentru igiena gureĭ și pentru a face plăcut mirosul resuflăreĭ. Se compune din tonicĭ salutarĭ și e cel maĭ eficace leac pentru a preveni durerea dinților și stricarea lor. E fórte potrivit pentru ca să curețe și săîntăréscă dințiĭ și pentru ca să păstreze curat smalțul lor; întăresce gingiile și e chiar un puternic leac contra inflamaților de gingiĭ. Flaconul într'o elegantă cuie 2 leĭ.

Se vinde numaĭ la administrația „Universuluĭ" Calea Dorobanților No 8, în dosul Episcopieĭ Bucurescĭ.

Fleur **du bouquet de Noce** pentru înfrumusețarea pelițeĭ; frumusețea și junețea eternă. Acéstă preparație e alésă, dă imediat, chiar la prima întrebuințare o moliciune delicată, o albéță de marmură, înfățișérea și parfumul crinuluĭ și al roseĭ, figureĭ, brațelor, gâtuluĭ și mânelor, înlătură petele de roșéță și de sóre, și tóte nefrumusețile pelițeĭ, redă fețeĭ arse brune de sóre colórea primitivă. Miracol de frumusețe, peliță încântătóre, isvor de junețe. Flaconul leĭ 5.

Se vinde numaĭ la Administrația „Universuluĭ", Calea Dorobanților, No. 8, în dosul Episcopieĭ, Bucurescĭ.

Vinnaigre Hygiénique Admirabil produs balsamic spirtos și tonic; de un parfum fórte plăcut, favorabil igieneĭ și consacrat grijelor de toaletă, menține corpul într'o stare înfloritóre de sănătate. Previne și risipește bubele, roșiața, petele, încrețiturile și orĭ-ce alterație a peleĭ, pe care o intinerește și o indulcește dânduĭ o aparență albă catifelată. Flac. leĭ 1.50.

Se vinde numaĭ la Administrația „Universuluĭ", Calea Dorobanților, No. 8, în dosul Episcopieĭ, Bucurescĭ.

Apartamente și Camere

Elegant mobilate

CU SERVICIU

5 STRADA FRANCLIN, 5

lângă grădina Episcopia 8-4

Alcool de minta piparata specific superior contra indigestiilor, durerile de stomac, durere de inimă și de cap. Băutură fórte igienică și întăritóre în timpul marilor căldurĭ ale vereĭ. Cel maĭ bun dintre alcoolurile cunoscute, fiind destilat din foĭ de mintă próspete și nu făcut cu esență cum se face de obiceiŭ leĭ 2.50.

Se vinde numaĭ la Administrația „Universuluĭ", Calea Dorobanților, No. 8, în dosul Episcopieĭ, Bucurescĭ.

Conurĭ mirositoare

Spre a parfuma și desinfecta salele. Se întrebuințéză aprindêndu le vêrful. Rĕspândesc un miros fórte plăcut și igienic care curăță aerul stricat. O cutie cu 24 conurĭ 80 banĭ.

Se vinde numaĭ la Administrațió „Universuluĭ", Calea Dorobanților, No. 8, în dosul Episcopieĭ, Bucurescĭ.

Frați Chinese

TOCILARI ITALIENI

Strada Decebal No. 3.— Bucuresci

Ascute orĭ-ce obiect tăitor cu prețurile cele maĭ reduse. 12—2—9

Pastile pentru fumătorĭ Aceste pastile se recomandă d-lor fumătorĭ și celor care din vre-o mică indigestie séŭ bóle speciale aŭ miros urît în gură; încomodare fórte grea stând în companie. Cutia leĭ 1.

Se vinde numaĭ la adm. „Universuluĭ" calea Dorob. No. 8. Cu adăogare de 40 banĭ se trimite franco în tótă țara'

Important

Ocupațiune specială cu vêndărĭ și cumpărărĭ de case și de Locurĭ.

Vêndărĭ, cumpĕrărĭ și arendărĭ de Moșii și de Pădurĭ.

Imprumutărĭ de banĭ pe ipotecă.

Amatoriĭ pentru detaliurĭ și planurĭ a le vedea să se adreseze la comptuarul meŭ *Boullevard No. 12 vis-a-vis de băile Eforieĭ*

Cu stimă **Ionescu**

TUBURI DE BASALT

Smălțuite pe dinăuntru și afară pentru canalisari și conducte de apa

Cărămidĭ refractare și Făina de Chamotte se găsesc de tóte dimensiunile bine asortate.— Asphalt pentru isolarea umidităţeĭ la construcțiunĭ și acoperișe de case. — Asfaltare de culine, trotoare, curțĭ, terase și balcóne.

DEPOSIT DE TUBURI DE BASALT

Bucurescĭ, Calea Grivițeĭ No. 66.

Zodiașul I. C. Gaàl

în colțul Stradelor 11 Februarie și Berzi, No. 130, in casele d-luĭ Zamfir, (în dosul Cismegiuluĭ)

Primesce visite în tóte dilele de la 9 ore diminéța până la 9 ore séra cu 1 leŭ de persónă. 6—3—4

Laureta Sterle renumita cărturărésă sosită de curênd în Capitală și domiciliată în Calea Plevneĭ No. 60, la sfîrșitul Bulevarduluĭ face cunoscut arta sea de a ghici trecutul, presentul și viitorul cu cărțile, și dupe semnele pălmeĭ. 12—12

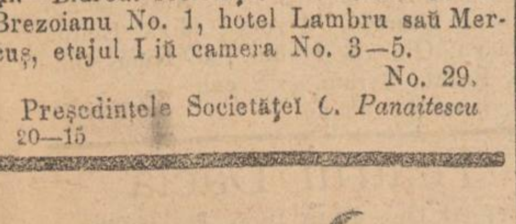

Potârnichĭ de California, Prepelițe, Porumbeĭ, Merloĭ, Privighetorĭ, Papagalĭ, Perusche, **Canari** și alte diferite paserĭ exotice.

86, Calea Victorieĭ, 86.

Lucescu, Avicultor român.

MAGAZN DE NOUTAȚ

LA

„CURCUBEU"

No. 46, Strada Lipscanĭ, No. 46.

Avem onóre a încunoștiința pe onor. public că am primit un mare asortiment de cadourĭ în: necesare, albume, mape, cuere, etajere, mese pentru serviciŭ de fumat, sachete, port-țigar, port-bilet, cutiĭ speciale cu parfumerie, pungĭ de fir și de ibrișim, broderiĭ pe canava, postav, plüș și catifea etc. etc. precum si o mare specialitate în fir, fluturĭ, beteală, jenilie mătase și în diferite articole de modă cu preciurile cele maĭ avantagióse.

Panaitescu & Ioanescu

11-3-4 Succesoriĭ luĭ M. Stelescu

Editura Tipografieĭ „Universul" Luigi Cazzavillan, Calea Dorobanților, No. 8.—Bucurescĭ

ANUL II.—No. 394. 5 Bani în Capitală.—10 Bani în Provincie VINERI, 13 DECEMBRE 1885.

ABONAMENTE:

Pe an: In tótă România leĭ 18.—
6 luni: „ „ „ 9.—
3 luni: „ „ „ 4.50

Apare în tóte ḑilele de lucru la 7 ore diminéța.

REDACȚIA ȘI ADMINISTRAȚIA:
CALEA DOROBANȚILOR. No, 8. BUCUREȘCI.

Inserțiunr și reclame 2 leĭ linia.
Anunciurĭ pe pagina 4-a 60 banĭ linia.
Scriserĭ nefranceate se refusă.
Articole nepublicate nu se înapoézĕ.

Bucurescĭ 12 Decembrie 1885

Nedreptățĭ sociale

Persóna omenéscă este valórea cea d'întâĭ și cea maĭ mare. Acésta ca tesă.

Dar cu tóte astea în Londra ca și în Paris, în Viena ca și în Berlin, în Petersburg ca și în Madrid; în Roma ca și în Bucurescĭ, și ast fel, păstrînd proporțiile—în orașele de a doua mână și în cele micĭ, în sate, sute de miĭ, ba chiar milióne de sărmanĭ se chinuesc tótă viața amărâțĭ de sărăcie, sleiți de fóme, slăbiți atât la corp cât și la spirit.

Aceștia sunt cetățenĭ, dacă nu formațĭ cel puțin continuațĭ de societatea actuala, așa de mândră de sine, așa de îngâmfată de progresele, de cuceririle sale.

Pe stradele sgomotóse și strălucite ale capitalelor Europeĭ, în tóte ḑilele anuluĭ, trec trasurile și glóta bogaților, dar în afară de stradele unde lucesce sórele, dincolo de locuințele comode ale ómenilor cu dare de mână, se află stradele întortochiate, umede și întunecóse, casele fără aer, fără lumină ale săraculuĭ: contrast isbitor pentru monumentele capitalelor marĭ.

Fie-care din acestea are locașul suferinței în periferia sa, la fiecare din aceste palate réspunde coliba săraculuĭ, și acolo unde se ridică maĭ multe palate acolo se află miseria maĭ mare. Totul și nimic; bogăție și sărăcie, écă ceĭ doĭ polĭ socialĭ.

Acum se admite că viața omenéscă este un ce sacru, ca persónă e o valóre; dar de la teorie trebue să venim la practică.

Oamenĭĭ trebue să pricépă că dacă se îngrijesc de crescerea cailor și a celor-l-alte animale domestice, nu trebuesc să se îngrijéscă de crescerea fiilor ómenilor?

Nu e óre dureros—și monstruos—ca să se afle în societate copiĭ carĭ n'aŭ cele necesare, pe care 'ĭ chinuesce fómea și frigul și care nu ajung nicĭ la tinerețe saŭ ajung sleiți de puterĭ și îmbătrîniți?

Nu e óre monstruos ca să fie în societate copiĭ lipsiți de tóte afară de ochĭ spre a plânge și care să fie considerațĭ maĭ puțin de cât câinĭ și caĭ, cărora li-se daŭ îngrijirĭ, de care eĭ nenorociți, sunt lipsiți?

Și când se va îndrepta acéstă criminală nedreptate?

La ce mijlóce ar trebui să se alerge pentru acésta?

Óre la școlĭ, în care copiĭ ar putea găsi îngrijirile fisice, intelectuale și morale?

Noĭ arătăm rĕul; cugetătoriĭ, guvernanțiĭ noștri trebue să găsescă leacul.

DIN LONDRA

(Corespondența particulară a „Universuluĭ“)

8 Decembre

Chestia care ocupă acum pe publicul englez este aceea a rĕmânereĭ la putere a cabinetuluĭ conservator.

„Daily Chronicle“ dă ca positivă scirea că cabinetul este otărît să păstreze puterea.

Cu tóte astea miniștriĭ aŭ luat în considerație și eventualitatea uneĭ nereușite ce ar putea suferi cu adoptarea amendamentelor ce vrea să întroducă oposiția în adresa Coróneĭ, după reunirea parlamentuluĭ.

In cas când o moțiune ar fi făcută în favórea *Home Rulersuluĭ* și când Gladstone sprijinind'o, ar făgădui luĭ Parnell concesiuni socotite de Salisbury ca incompatibile cu menținerea unității imperiuluĭ, ministriĭ nu'și vor da demisia, dar Parlamentul va fi disolvat.

Se va face decĭ din noŭ apel la țară, care va trebui ast-fel să se rostéscă asupra uneĭ programe de împăciuire cu Irlanda prin mijlocul uneĭ politice pe care guvernul o va presenta țĕreĭ ca o politică de desmembrare.

Un comunicat oficial publicat de ḑiarele de aicĭ, ḑice că ministerul se va înfățișa înaintea Parlamentuluĭ și se va folosi de întâiul prilej spre a sci dacă are încrederea Camereĭ Comunelor.

„Daily News„ crede a sci că lord Ashburne, lord cancelar pentru Irlanda, a element irlandes.

Ceea ce e exact este că scrisórea luĭ Gladstone către Regina tratéză numaĭ și numaĭ despre afacerile Irlandeĭ.

Dar nu se scie încă bine care sunt propunerile luĭ.

* Marina englesă a suferit fără să se lupte, din partea piraților chinesĭ, veniți din Tonkin, două bătăĭ pentru care de sigur se va rĕsbuna.

Intâiul atac fu acela al naveĭ *Greyhamd*.

Acéstă navă plecase din Hong Kong la 5 Septembre și se îndreptă spre insula Hainam cu 110 pasagerĭ.

Intre aceștia se aflaŭ vre-o treiḑecĭ de inși carĭ n'aveaŭ alt bagaj de cât câte-va cutiĭ, în care păreaŭ să fie revolvere.

Vaporul era în mijlocul măreĭ când piraților începură focul. Agresiunea fu așa de neprevĕḑută în cât căpitanul, creḑênd că pasagerii petreceaŭ trăgênd la țintă, le strigă că nu era permis. Dar într'acel moment primi un glonț, fu apucat de tâlharĭ și aruncat peste bord.

Al doilea căpitan, care nu fusese rănit, alergă în cabina sa, luă revolverul și se puse în apărare.

Piraților venirĕ să parlamenteze și 'ĭ făgăduirĕ viața numaĭ să nu tragă.

Ofițerul primi și se sui pe bord, unde eraŭ și ceĭ-l alți ofițerĭ și cea maĭ mare parte din pasagerĭ chinezi pe jumĕtate morți de fricĕ.

Piraților, stăpânĭ pe bastiment, porniră înapoĭ spre Hong-Kong și începură jaful. Găsiră o ladă de opiŭ și 2000 de piastri chinezeșcĭ. Apoĭ jefuiră și pe compatrioții lor. Ast-fel adunară 7000 piastri, orologiurĭ, giuvaeruri și haine bogate.

Nava mergea. Sosind lângă insula Hoților, pirații oprirĕ nava și duserĕ tótă prada în treĭ bărcĭ ce 'ĭ asceptaŭ.

„Greyhamd“ însă nu putu pleca de cât peste cincĭ ceasurĭ.

O canonieră englesă plecă de la Hong-Kong spre a alerga după bărcĭ; viceregele din Canton însciințat prin telegraf porni să fugăréscă piraților, dar în zadar.

Al doilea fapt e și maĭ grav.

După cele din urmă lupte cu francesiĭ un grup de 2500 bandiere negre intraseră îr portul Amoy și făceaŭ tot soiul de ticăloșiĭ.

Guvernul chinezesc închiriă o navă englesă spre a 'ĭ transporta la Hankow.

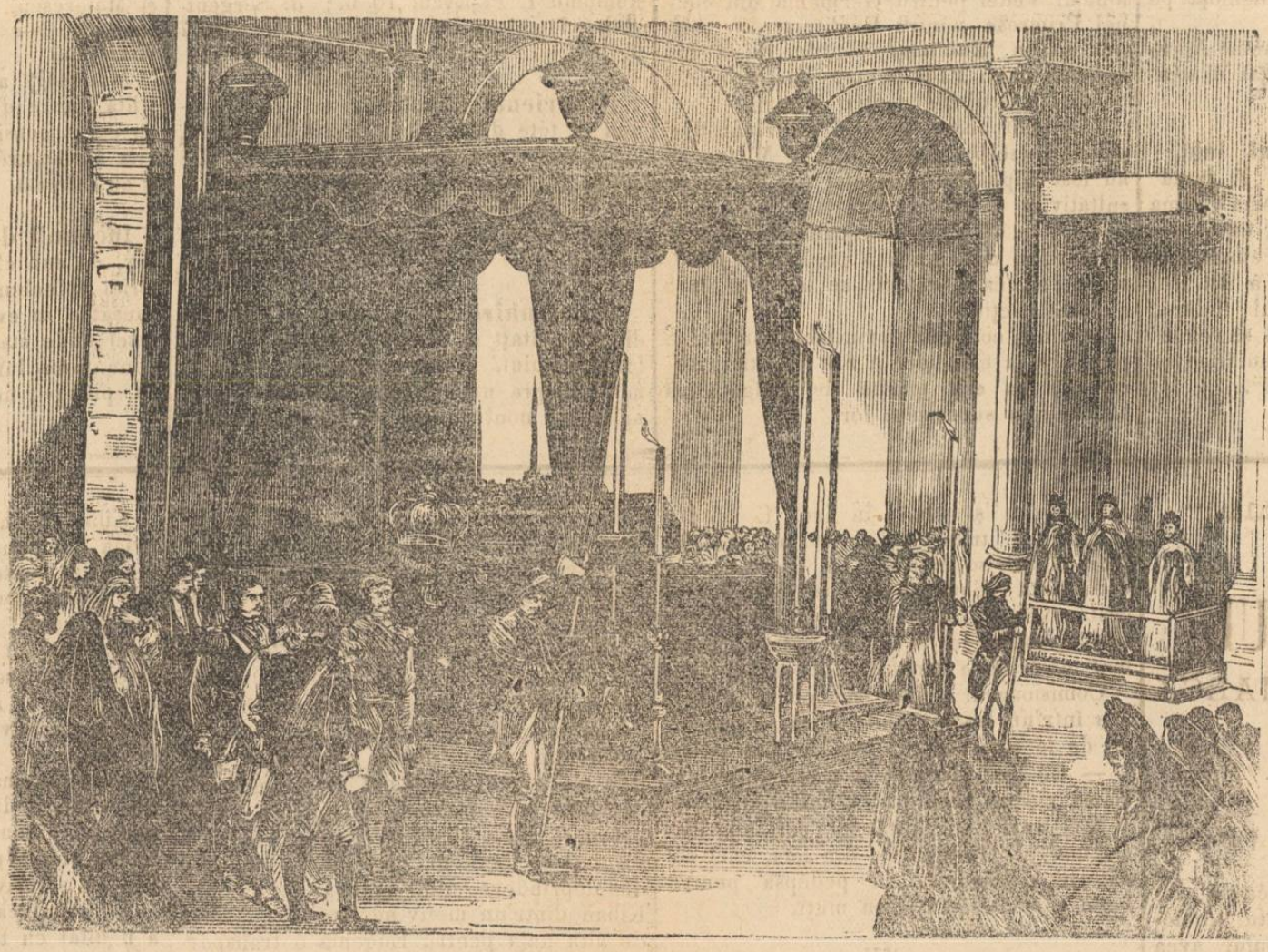

Funerariile regeluĭ Spanieĭ—(Vedĭ pag. 3)

Fără îmbarcaţi fără arme; dar li se permise să ia licori.

Peste nópte se puseră pe beut şi pe jucat cărţi; apoi se apucară la bătaie şi 300 fură aruncaţi peste bord.

Căpitanul vru să 'i liniscéscă, dar ei se înfuriară şi aruncară tótă apa de bĕut în mare.

Căpitanul din fericire se putu întórce la Amoy, unde piraţii fură debarcaţi; o parte din ei fură executaţi pe loc.

Iohnson.

Spice din ţară

Biblioteca la Galaţi.—Corpul profesoral de la scóla comercială din Galaţi a subscris suma de una mie lei noi, cari să servéscă ca basă a înfiinţării unei bibliotecĭ pe lângă acea scóla. Consiliul scolar ar fi autorisat pe D. director al scóleĭ a se adresa către toţi autorii români din ţară şi străinĕtate cu rugămintea de a trimite gratis operele D lor. Se vor pune în circulaţiune liste de subscripţiuni în folosul aceleĭ bibliotecĭ.

—x—

Angina.—Ca întîmpinare la cele ce a scris *Bomba* din Brăila că în acel oraş bântue angina în mod îngrozitor, consiliul de igienă local prin adresa No. 198, către primărie, arată că cercetându-se statistica şi registrul de verificarea morţilor din oraş, a constatat că în tot cursul anului n'aŭ existat în oraşul Brăila de cât 5 casurĭ de *anginĕ difterică.*

—x—

Inghețaţi.—In ţiua de 1 ale curenteĭ, fiica luĭ Radu Bobariŭ în etate de 11 ani voind a trece de la comuna Malovăţu la cătuna Puţineĭ jud Mehedinţi şi fiind îmbrăcată subţire şi desculţă a fost apucata pe drum de un viscol cu zăpadă şi ajungând lângă o pivniţă a rĕmas acolo, unde a doua ţi a fost găsită mórtă.

— Treĭ comercianţi din Craiova, plecând spre Caracal pe drum fură nevoiţi, din cauza gerului, să mérgă pe jos, iar birjaru să vie încet în urma lor. Fiind că până în oraş nu era cale lungă ajunseră repede. A doa zi aşteptaŭ şi sosirea birjarului, dar în locu acestuia sania, în care veniseră, fu adusă de către niste sătenĭ carĭ găsiseră pe bietu birjar înghieţat pe cêmp.

— Un bĕtrân de 71 anĭ, anume Apostol Nicolaŭ, a fost găsit înghieţat în strada Carol 1, în Craiova.

—x—

Visita unuĭ lup în oraşul Iaşĭ.—Duminică séră, pe la orele 10 şi jumătate, s'a arătat pe strada Toma-Cozma din acel oraş un lup. Negreşit că el venise în oraş pentru óre care treburĭ, dar lâtratul câinelor şi huiduiturile a doĭ treĭ ómenĭ l'aŭ silit să 'şĭ ia drumul îndărăt pe strada cimitirului Catolic şi să renunţe astfel la interesele care 'l hotărîse să visiteze oraşul, ţice „Liberalul".

—x—

Morţi subite se întîmplă maĭ ales în timpul căldurilor marĭ; atuncĭ ómenii ceĭ maĭ robuştĭ cad da'npiciórele şi mor pe loc. Dar iată că asemenea casurĭ vin şi pe gerurĭ. Am înregistrat maĭ multe morţi d'acestea în capitală şi în ţară. Iată acum un altul. Alaltă-séră pe la ora 7 un vechiŭ servitor de fabrica de bere a d-luĭ Iosef Ploll, în Galaţi, numit Andreĭ Smaranda, ca de 45 anĭ, pe când era în grajd unde un ferar potcovia caiĭ, a căţut jos şi a rĕmas mort pe loc.

—x—

Foc.—Sĕptămână trecută în Craiova a izbucnit un foc mare în grajdul d luĭ Brătăşeanu, care a durat de la 8 seara până la 3 despre zioă.

Populaţiunea de prin prejur a fost fórte alarmată, ţice „Cântarul".

Noutăţi Telegrafice

Pirot, 10 Decembro.

Armistiţiul a fost semnat la 5 ore, cu condiţiunile următóre: Comisiunea militară luând în consideraţiune posiţiunile ocupate în ţiua încetării ostilităţilor şi victoriile repurtate de bulgarĭ a decis:

1. Se va încheia un armistiţiŭ ce va dura până la 1 Martie pentru a ajunge la încheierea păceĭ. Armistiţiul se va prelungi de drept, dacă nu se va încheia pacea la acésă epocă. Dar dacă armistiţiul se va rupe la 1 Martie, denunţarea va fi făcută cu 10 ţile înainte de a reîncepe ostilităţile.

2. Evacuarea Bulgarieĭ de către sârbĭ va începe la 25 curent, iar a Serbieĭ de către bulgarĭ la 27 curent. Teritoriile evacuate vor fi reocupate după 5 ţile de trupele naţionale, dar autorităţile administrative vor relua puterea chiar în ţiua evacuăreĭ.

3. Frontiera ambelor state va servi de linie de delimitare. O zonă neutră de 3 kilometri va fi stabilită din două cetăţi de la frontieră.

4. Delegaţiĭ sârbĭ şi bulgarĭ vor regula cestiunea ranitilor şi prisonierilor.

5. Delegaţiĭ însărcinaţi cu negocierile relative la încheierea păceĭ se vor numi imediat.

Comisiunea era presidată de locot. colonel Cerutti, compusă din colonelul comitele de Salles pentru Francia, din colonelul Vedel pentru Germania, din colonel Primrose pentru Englitera, din colonel baron Kaulbars pentru Rusia din general Sakir Paşa peutru Turcia şi din colonel Rosenberg pentru Austria.

Căpitaniĭ bulgarĭ Panoff şi Vinaroff şi colonelii sârbĭ Tapalovicĭ şi Milanovicĭ aŭ fost alipiţi la comisiune cu vot consultativ.

Cu tóte că Puterile recunosc victoriile Bulgarilor, decisiunea a produs o impresiune rea, căcĭ armata se aştepta la o altă satisfacţiune.

In sînul comisiuniĭ principala condiţiune privitóre la evacuare a fost mult timp discutată; ea era privită de Bulgarĭ ca consfinţirea succesuluĭ lor.

Delegaţiĭ ceĭ maĭ favorabilĭ Bulgarilor aŭ fost aĭ Francieĭ, Angliei, şi aĭ Turcieĭ. Atitudinea curat favorabilă a luĭ Sakir-Paşa a fost fórte vĕdită.

Ea confirma tot ceea ce se ştie despre noile dispositiuni ale Turcieĭ către Bulgaria. Madjid-Paşa a sosit aicĭ.

Comisariĭ vor pleca mâine dimînĕţă.

Sofia, 10 Decembre.

Intr'un ordin de ţi adresat armateĭ Prinţul Alexandru anunţând încheierea armistiţiuluĭ pe bazele puse de comisiunea militară internaţională, mulţumeşte ofiţerilor şi soldaţilor de bravura şi purtarea lor exemplară.

El declară că recunóşte cu gratitudine, că armata bulgară datoreşte succesele sale îngrijirilor constante ale Impĕratuluĭ Rusieĭ şi admirabileĭ activităţĭ ale ofiţerilor instructorĭ ruşĭ, carĭ aŭ ştiut să inspire soldaţilor bulgarĭ, cu iubirea patrieĭ, calităţile militare, cărora eĭ datoresc victoriile lor.

Belgrad, 10 Decembrie

Actul semnat de membriĭ comisiuniĭ militare internaţionale, care conţinea clausele şi condiţiunile armistiţiuluĭ, a fost comunicat îndată celor două quartiere generale spre a fi executat.

Petersburg. 10 Decembre.

Aci ca şi la Sofia se fac marĭ sforţărĭ pentru a produce o apropiere între Ţar şi prinţul Alexandru.

Paris, 10 Decembre.

S'a încheiat pacea între Franţa şi Madagascar.

In virtutea tractatuluĭ, Hovaşiĭ primesc protectoratul Francieĭ şi se angajéză a plăti o sumă de 10 milióne francĭ, ca despăgubire de resbel.

Roma, 10 Decembre.

D. de Schlözer, ambasadorul Germanieĭ pe lângă Vatican, a esprimat Papiĭ mulţumirile împĕratuluĭ, pentru mijlocirea sa cea bine-voitóre şi imparţial în afacerea Carolinelor. D. de Schlözer a spus că intervenirea lui Leon al XIII a restabilit şi fortificat raporturile amicale ale Germanieĭ şi Ispanieĭ, turburate într'un moment, în urma uneĭ neînţelegerĭ

CRONICA BUCURESCEANA

Joĭ, 10 Decembre

Cutia seracilor.—Suma din urmă leĭ 5 b. 50. D. Iorgu Mihuleţ, 50 banĭ; d. Pompeiŭ I. Popescu; 10 b.; d. Sergent major Dumitru Ilie 1 leŭ. Total leĭ 7 b. 10.

—o—

Experienta cupolelor se va continua în tóte ţilele până la 20 Decembre, am spus ierĭ. Timpul este favorabil. De mâine se va începe bombardarea cupolelor de pe câmp fără a se maĭ simula vr'o luptă ci numaĭ a se cunósce cât pot să resiste.

—o—

O întrunire de senatorĭ şi deputaţi din majorităţi se va ţinea diséră în localul Senatuluĭ. Representanţiĭ se vor lumina asupra unor lacune şi defecte semnalate în noul proiect de lege comunala. Se va vorbi de sigur şi de politica esterióră ca tot-d'a-una.

—o—

O decisiune. — Consiliul universitar din Bucurescĭ, a hotărît ca toţi aceia carĭ posedă bacalaureate din străinătate şi vor voi a se înscrie la una din facultăţile Universităţeĭ, să presinte actele d-lor d luĭ rector în termen de la 1—15 Septembre, legalisate de ministerul Statuluĭ de unde posedă diploma şi vizat de ministerul nostru de externe.

—o—

Asfixiat.—Păun Georgescu, un flăcăŭ sdravăn de 20 de anĭ servitor la o prăvălie din strada Sabinelor culcându-se cu soba pline de mangal a fost găsit mort a doua ţi.

—o—

Sosirĭ.—Aŭ sosit în capitală d niĭ Andreĭ Viz nui, şi general Pilat.

—o—

Lemne şi bani s'aŭ împărţit până acum la 1040 de persóne serace din partea epitropieĭ aşeţĕmintelor brâncoveneştĭ din capitală.

—o—

Bine-facere.— Citim următórele în „Monitorul Oficial" de Marţi 10 Decembre pe pagina din urmă:

„Exprim din partea mea şi a douĭ orfanĭ adâncĭ mulţumirĭ redacţiuneĭ ţiaruluĭ „Universul" care a deschis în favórea nóstră o listă de subscripţiunĭ cu care s'a strîns suma de leĭ 702 banĭ 95 de la diferite persóne caritabile, banĭ primiţi de mine în treĭ rânduri.

„Ecaterina Popescu, soţia şefuluĭ de tren Ión Popescu tăiat de tren în gara Focşanĭ.

—o—

O representaţiune umanitară se va da la Teatrul Dacia în séra de 20 Decembrie curent. D-na Moru, d-niĭ Moru, Moccanu, Velescu, Pompeiŭ I. Popescu şi Kneisel aŭ făgăduit concursul d lor bine-voitor. D. Veinberg, antreprenorul sălei Dacia, a dat sala gratis, pentru care 'i esprimăm mulţumirĭ.

Representaţia va fi fórte amusantă şi îndemnăm pe cititorĭ a exista la dênsa. Biletele se găsesc şi la administraţia „Universuluĭ"

—o—

Disciplină.—Auţim că d-niĭ Stătescu şi Majorescu, care fac parte din baroul capitaleĭ, vor fi chemaţi a face nn act de disciplină.

Maĭ mulţi avocaţi după o cértă violentă dintre d-lor, de la Curtea de apel, aŭ cerut consiliuluĭ de disciplină a'i invita să lămuréscă aeusaţiunile mutnale ce şi aŭ adresat.

—o—

Inebunit de frică.—Ceasernicarul Ipcar, de sub clubul militar din calea Victorieĭ a înebunit de frică. Acéstă frică i-a causat'o un evreŭ care eşise de la Văcărescĭ unde stătuse maĭ mult timp după denunţarea luĭ Ipcar. Nefericitul rîde, ţipă, plânge; nu 'şĭ maĭ cunósce pe aĭ sĕĭ.

—o—

Foiţa „Universului"

35

TESTAMENTUL
PRINCIPELUI BISMARCK

PARTEA ÎNTÊIA

XIV

Amiciĭ republicanĭ aĭ d-luĭ Seldi

In sentinţă se ţicea că din causa caracterului sĕŭ îndărătnic, bărbatul frumóseĭ femeĭ de la marginea oraşuluĭ avea să priméscă treĭ ţecĭ de beţe sdravene.

La o feréstră ce dădea în curte stătea prefectul gât de gât cu vrednicul senator Edinburg; amêndoĭ priveaŭ execuţiunea.

Senatorul zîmbea.

— E sdravân ceomagul cu care bate, ţise dênsul, sémănă a fi o códă de boŭ.

Un slujitor robust îşĭ întrebuinţă tótă forţa la aplicarea loviturilor care resunaŭ într'un mod sinistru.

De şi pe spate i se ridicaŭ umflăturĭ gróse şi roşiĭ după fie-care lovitură şi sângele ţîşnea cu putere din rănĭ, delinquentul nu scotea nicĭ un murmur.

La a douĕ-ţecea lovitură însă scóse un ţipat înfiorător. Apoĭ rĕmase ca mort, membrele 'ĭ atârnară.

Cu tóte astea bătea continuă.

După a treĭ ţecea lovitură delinquentul încă nu 'şĭ venise în fire. 'L creţură mort şi trimiseră după un doctor. Dar dênsul nu murise.

Nevasta trebui, să fie de faţă la acéstă execuţiune. Negreşit că priveliscea bătăieĭ soţuluĭ eĭ avea să 'ĭ facă inima maĭ móle către senatoriiĭ libereĭ republicĭ.

Comisionarul remase schilod şi fu trimis într'un lazaret unde primi o pensiune de la stat de treĭ-ţecĭ de banĭ pe ţi.

— Ce maĭ lucru solid e şi bătaea! exclamă rîţând senatorul Edinburg.

Nicĭ unul din lucrătoriĭ seĭ nu maĭ cutĕznea pentru opririle din léfă, căcĭ senatorul 'ĭ amenința cu pedépsa pentru beţie şi aceasta 'ĭ făcea muţĭ.

XV

Curatorul contesĕĭ Silvia

Planul luĭ Seldi eşea cu bine; contesa Eugenia, după sfaturile luĭ Edinburg şi ale luĭ Böttcher iscălise un contract ce anula aprópe tóte dispositiile testamentuluĭ. D'împreună cu dânsa iscălise acel act şi d-na Brühl şi contele şi contesa Silvia prin tatăl eĭ. Kilian Brühl iscălise de asemenea în numele sĕŭ şi al Silvieĭ.

Kilian Brühl, printr'un codicil al testamentului era numit curatorul Silvieĭ. Dispositiunea acésta era luată pentru ca fiica conteluĭ să pótă fi ocrotită in casul în care muma sa ar fi murit şi averea ar fi rĕmas pe mâna risipitoruluĭ eĭ tată.

Reposatul numise cu intenţiune pe fratele sĕŭ de curator. Kilian Bruhl iubia la nebunie pe marea sa nepótă.

Inainte ca ea să fie născută dênsul iubise cu aceeaşĭ patimă pe muma eĭ, care de şi cu 10 anĭ maĭ mică, vroise s'o ia de nevastă, dar venise contele şi stricase totul.

Domnul Kilian, saŭ *unchiul Kilian* precum 'l numeaŭ în familie, trecea drept un om slab de cap şi rîdeaŭ toţi în casă de patima luĭ pentru tînĕra contesă.

Cu tóte astea dênsa rĕspundea prin cele maĭ duleĭ mângâieriĭ la mângâierile *unchiuluĭ Kili.* Intre dênşiĭ exista o reciprocitate perfectă de simţirĭ avênd însă sorginţĭ cu totul deosibite. Fata le avea din deprindere, din natura eĭ sglobie, Kilian dintr'un motiv meĭ serios. Pasiunea de altă dată pentru Eugenia o transportase asupra fiiceĭ acesteia.

Nimenĭ nu fu care să ghicéscă inima luĭ Kilian, de cât şiretul Seldi.

Drept aceea el 'l luă la o parte şi 'ĭ înnebuni capul cu ideea că el ar putea să devie bărbatul Silvieĭ. De câte orĭ nu s'aŭ vĕţut ómenĭ de 40 do anĭ însurându se cu fete de 17 anĭ! El însuşĭ (Seldi) va lua în mână afacerea şi în maĭ puţin de douĕ lunĭ gingaşa şi sburdalnica contesă 'ĭ va da mâna înaintea altaruluĭ.

Slabul se lăsă a fi lesne convins de aceste vorbe, şi creţu a nu face nicĭ o opunere la cererea luĭ Seldi, aceea adică d'a iscăli actul prin care toţi moştenitoriĭ luĭ Bruhl eraŭ desmoşteniţi în favórea luĭ Seldi şi a Republicieĭ.

Seldi 'şĭ câştigă ast-fel jocul, furând încă o dată averea furată de vechiul sĕŭ tovarăş.

Kilian Bruhl, care avea óre cum la fabrică funcţiunea de supraveghetor, (femeea luĭ controla mersul afacerilor) se afla într'al noulea cer de fericire, din causa presenţeĭ Silvieĭ.

Bucuria luĭ însă era întunecată de hotărîrea conteseĭ Eugenia, că după regularea tuturor afacerilor, să se întórcă la Berlin cu Silvia, cu muma şi cu bărbatul sĕŭ.

Cu puţin înainte de plecare, Silvia stătea într'o ţi după amiazĭ în salonul mameĭ sale, pe o canapea. Lângă dênsa într'un jotoliŭ stătea unchiul Kilian rîţând de fericire şi privind'o cu drag.

Silvia privea visătóre în plafond părênd a fi uitat cu totul de presenţa unchiuluĭ sĕŭ.

— La ce te gândeştĭ dragă Silvio, întrebă în sfirşit Kilian.

Silvia nu 'ĭ rĕspunse. Nicĭ că auţise întrebarea luĭ.

Dênsul ascépta cu resemnare cât-va timp şi 'şĭ repetă apoĭ întrebarea cu un un ton rugăter.

Dar nicĭ acesta întrebare n'avu nicĭ un efect şi fu nevoit s'o întrebe încă o dată ceea ce făcu cu o mare blândeţă.

Silvia întórse către el frumósa eĭ faţă şi 'l privi dusă pe gândurĭ. Cugetele eĭ eraŭ aiurea.

(Va urma).

Varlam Forst

Monopolul cârciumelor. — Se scie că guvernul a pregătit un proiect de lege spre a lua pe séma sa vêndarea băuturilor spirtuóse în comunele rurale. Se ḑice că mare parte din deputaţi s'aŭ esprimat în contra acestuĭ noŭ imposit ce se aruncă numaĭ pe ţĕranĭ. Eĭ ḑic că guvernul n'are alt scop aci de cât crearea unuĭ venit, şi sătenii vor fi esploataţi ca şi până acum.

—o—

Contrabandă.—La bariera Colentineĭ un gardist a găsit ieri diminéţă în sania unuĭ individ ce venea încet spre capitală, un butoĭ cu spirt. Individul a fost închis iar spirtul confiscat.

ACTE OFICIALE

* D. I. G. Stravolka, se numesce director al şcóleĭ normale superióre din Iaşi.

* D. N. Filotti, se numesce revisor şcolar al judeţelor Botoşani-Dorohoiŭ.

* S'a numit în cadrul ofiţerilor sanitarĭ de reservă, cu gradul de veterinar de escadron stagiar, medicul veterinar Simulescu Radu la corpul I de armată şi medicul veterinar Benţi Toma, la corpul 2 de armată.

* D. Emanoil Dumitrescu, se primesce în corpul silvic cu gradul de guard general clasa I, şi se numesce şef al ocoluluĭ I din judeţul Ilfov.

* D. I. Vulinescu se nnmesce casier al casieriĭ generale de Mehedinţi.

* D. Ión Dudescu se numesce secretar-comptabil la casa creditului agricol din judeţul Gorj.

Crima din strada Sóreluĭ

AFACEREA MIULESCU

Actul de acusaţiune

(Urmare)

Esitarea acusatuluĭ Miulescu de a pune pe justiţie în posiţie de a urmări bonurile,—murmurul şi şoptele generale ale lumeĭ care se adunase în câte va momente la locul crimeĭ şi care desemna de autorii eĭ pe soţii Miulescu,—atitudinea lor, modul cum ambiĭ acusaţi se încercaŭ a explica cum a trebuit să se comită crima, explicaţiunea dată de Miulescu pentru ce revolverul se afla pe etajeră în camera unde zăcea cadavrul „asasinul a amenințat'o cu revolverul ca dânsa să spună unde sunt cheile de la casa de fier", asemenea şi pentru ce sabia se găsia afară din teacă, verificarea caseĭ de fier de către justiţie unde se găsesce tótă bijuteria şi argintăria, afară de un colet de aur şi nisce micĭ mărunţişurĭ cu dênşii pretind că le lipseaŭ, găsirea la pieptu victimeĭ a césorniculuĭ cu lanţul de aur ce purta în evidenţă şi care este proprietatea Miuleaschi, faptul că, cum se face ca hoţiĭ să nu fure nicĭ bijuteria şi argintăria Miulescilor, să pérdă timpul să dea nenumĕrate lovituri mortale victimeĭ şi să nu 'ĭ ia ceasornicul de la brâŭ care era tot al Miulescilor, parcă ar fi voit să cruţe tótă averea lor, fsptul că fără să vadă cadavrul a început Eufrosina Miulescu să strige că Maria Popovicĭ e mórtă, imposibilitatea de a vedea din capu scăreĭ cheile de la casa de fier din fundul antreuluĭ întunecos şi deranjamentul ce esista în camera lor de culcare, găsirea scrinuluĭ deschis fără siluire şi cheia în buzunarul acusateĭ, aranjamentul obiectelor din casă nenatural, simulat maĭ mult, insistenţa acusaţilor că Maria Popovicĭ a fost omorîtă numaĭ pentru a fi jefuită de banĭ şi alte multe detaliuri, subsemnate în procesele verbale, inspiră cele maĭ marĭ bănuelĭ justiţieĭ asupra acusaţilor, şi cu tóte acestea magistratul instructor ascunde cu cea maĭ mare grije bănuelile, şi tocmaĭ a patra ḑi 'l arestéză.

Acum să trecem la investigaţiunile justiţieĭ şi la verificarea declaraţiunilor.

In ceea ce privesce suma de 30,000 de franci, 18.000 în bonurĭ fonciare rurale 5 %, 12,000 în bilete de bancă a 1000 fie-care, bijuteriĭ şi argintăriĭ, ce ambiĭ acusaţi aŭ pretins că în ḑiua de 12 Maiŭ, când aŭ plecat d'acasă, aŭ fost în casa de fier şi li s'aŭ furat de aceia carĭ aŭ asasinat pe Maria Popovicĭ.

Asupra acestuĭ punt am arĕtat de la început că ambiĭ acusaţi aŭ susţinut cu multă tărie că li s'aŭ furat sumele indicate maĭ sus. Din cercetările ce a făcut justiţia pe la bancheriĭ de la carĭ pretindea acusatul Miulescu că a cumpărat bonurile, s'a constatat că cea maĭ mare parte aŭ fost schimbate, după care puind în vederea acusatuluĭ remâne surprins şi ast fel vĕḑându-se descoperit mărturisesce maĭ întâiŭ Miulescu şi în urmă soţia sa Eufrosina că într'adevĕr constatările justiţieĭ sunt esacte căcĭ în momentul comitereĭ crimeĭ nu a avut in c sa de fier nicĭ un bon de al victimeĭ, tóte le întrebuinţase dênşiĭ dând de astă dată detaliurĭ de modul cum aŭ întrebuinţat în profitul lor bonurile, detaliurĭ carĭ s'aŭ constatat în procesele verbale că sunt adevĕrate.

In privinţa banilor, după nenumĕrate respunsurĭ date la 14 interogatoriĭ, s'a încercat unul şi altul a face justiţieĭ alegaţiunele cele maĭ fantastice şi în cele din urmă vĕḑându-se cu desăvîrşire descoperiţi după cercetările făcute la locurile unde aŭ întrebuinţat baniĭ, la creditul Fonciar Urban, unde ştersese hypoteca ce era pusă pe casa acusateĭ, cheltuelile făcute la tipografie care eraŭ în deficit, cheltuelile făcute cu casa ce o construia, se deciseră a mărturisi, tocmaĭ peste douĕ lunĭ, că într'adevĕr în ḑiua de 12 Maiŭ nu a avut în casă suma de banĭ ce a pretins ci numaĭ 3,000 de leĭ. Prin urmare bonurĭ, banĭ, bijuterie, ceasornicul victimeĭ, proprietatea lor nu s'a furat. Unde este dar furtul, mobilul crimeĭ pretins de dênşiĭ? Ce póte fi? Ura. Nu s'a putut cunósce nicĭ un inimic al acesteĭ fiinţe slabe şi bune. Să fie óre vr'o rĕsbunare de gelosie a vre uneĭ persóne? Acusaţii singurĭ împreună cu toţi aceia care aŭ cunoscut pe acéstă femee se ridică cu toţiĭ a aduce cele măĭ marĭ elogiurĭ virtuţiĭ acesteĭ fiinţe. S'aŭ încercat, este adevĕrat, acusaţiĭ de a compromite pe profesorul Dumitrescu cu care Maria Popovicĭ era în vorbă să se mărite; s'aŭ încercat să compromită pe d. Petre Dragomirescu şi pe fiiĭ luĭ Barbu Constantinescu, dar declaraţiunile, detaliurile precise şi circumstantiale ale acestor persóne se întorc contra acusaţilor şi apasă cu putere asupra lor.

Să mergem maĭ departe şi să vedem ce descoperirĭ maĭ face justiţia şi unde găsesce dênsa motivul crimeĭ.

Ambiĭ acusaţi în tot cursul instrucţiuneĭ aŭ susţinut că aŭ trăit cu Maria Popovicĭ în cea maĭ perfectă armonie, că dênsa de bună voia eĭ 'ĭ a rugat s'o priméscă în casă, că baniĭ victimeĭ 'ĭ-a întrebuinţat cu scirea eĭ, că dênsa nu voia să 'ĭ ia de cât tocmaĭ în Iunie ca să se mărite cu Dimitrescu, că pentru aceĭ banĭ 'ĭ-a dat inscris şi dênsa l'a rupt, nu a voit să 'l priméscă fiind că avea mare încredere într'ênşiĭ, că facerea căsătorieĭ cu Dimitrescu era hotărîtă şi la Iunie era să se termine şi că acusatul Miulescu sta fórte bine în comerciul sĕŭ cu tipografia.

Tóte aceste alegaţiunĭ sunt sdrobite prin depunerile cu jurĕmînt ale martorilor Elena Rădulescu, Tudoriţa Niculescu, Grigore şi Zoe Gălăşescu, Anghel Dumitrescu, Ión Constantinescu şi alţiĭ.

Iată în resumat ce spun aceştiĭ martorĭ:

Elena Rădulescu spune că cunoscea pe Maria Popovicĭ de când era copilă şi pe când divorţul eĭ era pendinte înnaintea tribunaluluĭ a întîlnit'o pe o stradă şi în conversaţia ce a avut cu dênsa plângea şi spunea că'şĭ lasă bărbatul. Martora a ţinut'o de rĕŭ şi ea 'ĭ-a spus că şade la soţiĭ Miulescu şi că dênşiĭ stăruesc să 'l lase cu orĭ-ce preţ, adăogând martora că cu 15 ḑile înnaintea comitereĭ crimeĭ s'a întâlnit cu victima pe piaţa Teatruluĭ şi 'ĭ a spus într'alte vorbe că voesce să se mărite cu un profesor, dar că soţiĭ Miulescu nu o lasă şi s'ar muta de la dênşiĭ dar nu póte fiind că toţi baniĭ eĭ sunt la Miulescu şi nu are nicĭ o chitanţă şi când îĭ cere baniĭ o insultă cu espresiile cele maĭ murdare, văităndu-se că trăesce fórte rĕŭ.

Tudoriţa Niculescu, bătrână de 80 de anĭ, a arătat justiţieĭ că cu o lună înnainte de a se comite crima a trecut pe la pórta caseĭ Miuleştilor unde vĕḑând pe Maria Popovicĭ în pórtă cumpărând cornurĭ, în conversaţiunea ce a avut cu dênsa ofta şi spunea că 'ĭ pare rĕŭ că s'a divorţat de bărbat, căcĭ femeea fără bărbat este la toţi de rîs; „am banĭ la Miulescu, ḑicea ea, şi nu'ĭ pot scóte de la dênsul, să 'l trag în judecată nu pot, căcĭ n'am chitanţă şi el este în stare să jure şi să pierd baniĭ, că este un om fórte rĕŭ şi acum trebue să mĕ iaŭ bine pe lângă dênşiĭ să 'mĭ scot baniĭ, căcĭ n'am ce face, trebue să sufer." Adăogând martora că Maria Popovicĭ în tot timpul acesteĭ conversaţiunĭ se uita din pórtă în tóte părţile de fricĕ ca nu cumva să fie vĕḑută saŭ auḑită de cine-va.

Grigore şi Zoe Gălăşescu spun între altele că nu este adevĕrat că Maria Popovicĭ a plecat de o dată la soţii Miulescu, ci dênşiĭ a convertit-o să 'ĭ părăséscă.

Anghel Dumitrescu, pretendentul Marieĭ Popovicĭ, arată că îndată ce a intrat în tratație de căsătorie, conduita acusaţilor i s'a părut fórte stranie, nicĭ o dată dênşiĭ nu aŭ permis victimeĭ a vorbi în parte cu el, căutând a fi tot-d'auna presenţi la visitele acestuia, că numiţiĭ acusaţi căutaŭ prin tóte mijlócele să amâne căsătoria pretestând vis-a-vis de martor că nu este încă epoca de a se plăti cupónele bonurilor pentru care afirmă că sunt la casa de depunerĭ stăruind a se amâna căsătoria la Iunie pentru a putea încasa cupónele de la bonurĭ pe când se ştie de tótă lumea că la Iulie se încasézĕ cupónele de la bonurile fonciare urbane, afirmând martorul ca acusaţiĭ voiaŭ a câştiga timp spre a strica căsătoria.

Ioan Constantinescu, intimul amic al acusatuluĭ Miulescu, spune că starea financiară a acusaţilor în momentul crimeĭ era deplorabilă, afirmând că Miulescu a perdut multĭ banĭ, cu jurnalul „România" ca la 40,000 francĭ, cu „Rĕsboiul" Grandea 6,000 francĭ şi alte jurnale care se tipăreaŭ la tipografie, că Efrosina Miutescu din acéstă causă se certa cu soţul eĭ, ast-fel că adesea 'l vedea zăpăcit şi 'l ruga pe martor chiar să intervie pe lângă soţia sa ca să nu 'l maĭ certe, căcĭ nu póte dormi nopţi întregĭ şi nu ştie ce să facă ca să aibă banĭ, acéstă mărturisire a luĭ Constantinescu se confirmă până la evidenţă prin descinderea magistratuluĭ instructor la tipografia luĭ Miulescu, unde, după o scrupulósă cercetare, s'a constatat starea deplorabilă în care 'ĭ mergeaŭ afacerile, ce dênsu pretindea că 'ĭ merg bine.

(Va urma).

Corpurile Legiuitóre

CAMERA

Şedinţa de la 11 Decembre.

Presenţa 105 d-nĭ deputaţi.

Se acordă d-luĭ Dincă Schileru un concediŭ de 10 ḑile.

D. Mănescu întrébă dacă n'a sosit timpul de a promulga legea privitóre la autentificarea actelor cu sub semnătură privată.

D. ministru va rĕspunde peste 3 ḑile.

D. E. Costinescu depune proiectul de lege pentru încuragiarea industrieĭ naţionale.

Camera votéză urgenţa.

D. Em, Porumbaru dă citire proiectuluĭ asupra socotelilor Statuluĭ pe anul 1885.

D. N. Ionescu cere ca acest proiect să se trimită la tipar,

D. Em. Porumbaru cere Adunăreĭ a vota acest proiect.

Legea cu raportul rĕmâne a se trimite la tipar.

D. C. Nacu depune proiectul relativ la unirea postală internaţională.

D. Lupulescu cere tarifele vamale autonome de la anul 1876.

D. Cogălniceanu anunţă d-luĭ preşedinte al consiliuluĭ următórea interpelare:

Pe ce lege s'a basat guvernul când a espulsat din ţĕră pe şése R mânĭ.

D. preşedinte declară că va comunica guvernuluĭ acéstă interpelare.

Camera trece în secţiunĭ la ora 1 3/4.

SENATUL

Şedinţa de la 11 Decembre

Preşedinţia d-luĭ general Cernat.

Presinţi 70 d-nĭ senatorĭ.

Se comunică cererea de împământenire a d-luĭ Th. Faranga.

D. V. A. Ureche citesce un proect de lege pentru înfiinţarea unuĭ liceŭ la Galaţi.

Se trimete de urgenţă la secţiunĭ.

Proiectul pentru împrumutul de 450,000 leĭ al jud. Bacăŭ se votează cu 34 voturĭ contra 23.

Se primesce proiectul de împrumut de 100,000 al jud. Oltul.

Se recomandă guvernuluĭ petiţiunea maĭ multor locuitorĭ din Fălciŭ carĭ cer desfiinţarea monopolului acordat târgoveţilor din acel oraş.

Se adoptă legea pentru recunóscerea calităţeĭ de român d-luĭ Ion Vineş.

Se respinge împământenireu d-luĭ Ion Chania.

Şedinţa se ridică la 3 1/2 ore.

Ilustraţia nóstră

Gravura de aḑi represintă marea sală a escurialuluĭ din Spania unde a fost depuse resturile pământescĭ ale luĭ Alfons XII.

Ultime Sciri

Belgrad, 11 Decembre.

Cincĭ sute voluntarĭ bulgarĭ aŭ năvălit asupra districtuluĭ Vranja şi aŭ jefuit satul Jeleşniţa.

Douĕ companiĭ sêrbescĭ aŭ înaintat şi i-aŭ pus pe fugă, dintre eĭ 150 aŭ fost făcuţi prisonierĭ. Eĭ vor fi judecaţi de un tribunal de resbel.

Constantinopol, 11 Decembre.

Gazi Muctar-paşa, comisar pentru Egipet, a plecat aséră.

Londra, 11 Decembre.

„Daily Telegraph" spune că parlamentul se va deschide la 12 Ianuarie.

Mesagiul reginei nu va fi citit în Camera comunelor de cât pe la 18 Ianuariŭ, după ce deputaţiĭ ceĭ nuoĭ vor presta jurămêntul.

Bucuresci. 12 Decembre.

D. E. Creţulescu va înlocui la Petersburg ca prim secretar pe d. Rosetti Solescu care are congediŭ.

—o—

„Românul" ḑice că guvernul ar avea de gând să întrunéscă judeţele Tulcea şi Constanţa într'unul singur sub administraţia d-luĭ Remus Oprénu.

—x—

D. I. C. Brătianu, primul ministru, a fost indispus ieri şi alaltăieri.

—o—

Ieri s'a ţinut la palat sub preşedinţa regeluĭ un consiliŭ de miniştrĭ; d. Brătianu nu era present.

—o—

D. general Brialmont se afla cam indispus ieri şi n'a putut lua parte la esperienţele cupolelor.

MULŢUMIRI

Mulţumim următórelor persóne care, în urma apeluluĭ nostru după nenorocirea de foc întâmplată la tipografia şi depositul de hârtie al ḑiaruluĭ „Universul", aŭ binevoit a ne cumpĕra din romanele la care ne-a rĕmas tótă speranţa spre a putea face la loc tipografia şi care, costând 1 leŭ 50 banĭ fie-care, le dăm cu un leŭ:

D. Dimitrie Buc. 1 vol; Fraţiĭ Stoicescu Buzeŭ 5 vol; Căpit. Olănescu Calafat 2 vol; C. Ionescu cafegiŭ Buzeŭ 1 vol; Iorgu Mihulet Buc. 2 vol; Dumitru Ilie serg. major Buc. 3 vol; Ión Stroescu Buc. 2 vol; V. Anghelescu Buc. 1 vol; N. Oprea Buc. 2 vol; St. Iorgovicĭ Buc. 3 vol.

Act de mulţumire

Nu găsesc mijloc maĭ rĕspândit de cât prin publicitate a esprima profunda mea recunoscinţă d luĭ doctor Marcovicĭ din Bucurescĭ din consultaţia şi tratamentul căruia fiica mea Victoria care a suferit de stomach aprópe treĭ anĭ, a devenit sănătósă pe deplin. Ca mamă de familie îndemn pe tótă lumea suferindă a consulta pe acest venerabil doctor.

Elisabeta Ikonomidy

Bacăŭ, Decembre 1885.

Inserţii şi Reclame

Serbare de bine facere.—Sâmbătă în 7 Decembre a avut loc în sala Dacia marea petrecere dansantă dată de către Societatea de bine-facere „Cremieux". Acéstă petrecere fu una din cele maĭ frumóse şi solide; a fost visitată de un numeros şi nobil public. La ora 12 din nópte societariĭ aŭ oferit preşedinteluĭ lor o medalie frumósă apoi el a rostit o cuvêntare bine simţită care a fost de maĭ multe orĭ întreruptă de aplause frenetice. Domnişórele de onóre Raşella Rosenştein, Charlotte Elias, Debora Braunstein, Rebeca Shvarz. Amalie Nadler, Rosa Offner, Schreiber, Rebeca Morgenroth, şiaŭ depus tot zelul şi activitatea spre a înfrumuseţa acesta petrecere atât prin costumele lor alese cât şi prin dulcile şi simpaticele cuvinte ce aŭ adresat publiculuĭ fără deosebire; asemenea şi domniĭ cavalerĭ de onóre îşĭ aŭ făcut datoria lor pe deplin. De remarcat este tînĕrul Morgenroth care îşĭ a perdut două zile de lucru decorînd sala Dacia astfel în cât vizitatoriĭ aŭ rĕmas extaziaţi. Acest tînĕr merită tótă laudă. Maĭ adaug că toţi domni societarĭ s'aŭ purtat fórte cuvincios. Produsul acesteĭ petrecerĭ este destinat pentru lemne şi asil la ceĭ săracĭ. In numĕrul viitor vom arĕta persónele carĭ aŭ primit lemne saŭ banĭ de la societate.

Urez bun succes Societăţeĭ "Cremicux".

Un vizitator.

Director şi redactor Nicolae Procopiŭ

Foiţa „Universului„

164

Bucătarul Regelui

PARTEA TREIA

XIII

(Urmare)

— Nu face nimic: dacă ducele de Lerma 'ţi va face vre-o observaţie, d-ta 'ĭ veĭ spune că aĭ înţeles ast-fel ordinul, că el rostise cuvîntul Segovia.

— Ducele are o ţinere de minte fórte bună.

— Eĭ bine! In casul cel maĭ rĕŭ, totul se va reduse că veĭ pierde locul de secretar al sĕŭ; în casul acesta veĭ deveni secretarul meŭ.

— Oh! nobilă Contesă!...

— Aĭ înţeles decĭ tot ce ţi-am spus?

— Fórte bine: să se aresteze don Francisc fără a 'l răni, chiar de se va împotrivi; de va fi ḑiua să fie dus unde va spune Revera, de va nópte să fie trimis la Segovia într'o lectică bine închisă, însoţită de patru ómenĭ călărĭ.

— Prea bine.

— Dumneḑeŭ să păzească pe Escelenţa vóstră.

— Adio.

Santos eşi beat, fermecat. Fără să'ĭ acorde nimic, fără să'l lase să spere nimic, contesa sciuse să şi'l facă prieten, printr'o cochetărie dibace. Donna Catalina eşi peste puţin, dete câte-va monete de argint neguţătoreseĭ, reintră în lectică, şi porunci s'o ducă a casă. O dată ajunsă se închise în odaia sa cu Revero.

— Am să'ţĭ încredinţez, ḑise ea, o misiune fórte delicată, aşa de delicată în cât, dacă o veĭ îndeplini cum se cade, îţĭ voiŭ cumpĕra un grad în armata Flandreĭ, şi maĭ înainte de un an, veĭ fi căpitan.

— N'am trebuinţă de atâta, excelenţă, puteţĭ porunci.

— Care din casele mele nu e închiriată într'o mahala depărtată a Madriduluĭ.

— Este una tocmaĭ în strada Rodondilla.

— Veĭ lua cheile aceleĭ case, te veĭ travesti şi veĭ însoţi acolo pe Pelegrino Santos, secretarul tateĭ, ascultând de poruncile luĭ.

— Prea bine, excelenţă.

— Caută-mĭ un om curajos şi robust, care să pótă găsi altul asemenea; şi înssciinţéză-mĕ când îl veĭ găsi.

— Bine, excelenţă.

— Indată ce veĭ avea cheile aceleĭ case du-te la domnul Santos.

Revera se înclină şi eşi.

Contesa de Lemos, neliniscită, plină de nerĕbdare, străbătea în lung şi în larg odaea sa oftând greŭ.

XIV

Quevedo plecase de acasă de la Doroteea; luând drumul cel maĭ scurt spre Alcazar şi făcând următorul monolog, sub o plóie supărătóre ce ţinea de treĭ ḑile.

„Biata femee, 'mĭ face milă, şi trebue să 'ĭ fiŭ recunoscător; pentru mine e o femee preţiósă prin mijlocul eĭ cred că vom eşi din încurcătura în care am intrat, nu fără vre o sgârietură însă, dar o dată ce vom călca pavajul din Neapole, nu vom maĭ vorbi despre acésta. Mi se pare că visez.

„Medicul regeluĭ afirmă că regina e sănătósă. Providenţa dumneḑeéscă a vrut să depărteze o crimă îngrozitóre. Lerma adórme într'o încredere nebună; Doroteea, povăţuită de mine, îl va ţine într'acéstă stare; aşa în cât voĭ avea tot timpul să răpesc pe noiĭ căsătoriţĭ. In urmă apoĭ, dacă Catalina mea mĕ iubesce... dar trebue să mă gândesc bine. Răpind'o aş face un scandal prea mare; va fi maĭ bine póte s'o vindec de amorul eĭ şi să mĕ vindec şi pe mine cu acelaş prilej. Voĭ găsi apoĭ mijlocul d'a vindeca şi pe Doroteea de amorul eĭ pentru don Juan. Cât despre mine voĭ urma să mĕ rĕsbun pe ceĭ ce mĕ fac să sufĕr să fac pe lume să rîdă pe socotéla eĭ."

Sfîrşind acest monolog Quevedo ajunse la Alcazar, şi intră cu hotărîre cu capul în sus ca cine va care n'are de ce să se témă. Observă însă că sub vestibulul porţeĭ domniş[illegible], pe care intrase el, se aflaŭ doĭ alguazilĭ aĭ Curţeĭ.

— Iată corbiĭ, murmură el: nu 's eĭ aicĭ de geba. Dumneḑeŭ să mĕ ferésca de eĭ!

Şi porni repede spre scară.

După cele petrecute sub ochiĭ-seĭ între ducele de Lerma şi actriţă, Quevedo nu putea să bănuiască cum că furtuna trebuia să isbucnéscă pe capul sĕŭ şi că el era prada pe care eraŭ să sară acele păsărĭ de rĕŭ augur. Abia suise scara şi un alguazil se repezi iute afară din Alcazar.

Quevedo în timpul acesta după ce străbătuse coridórele şi galeriile, intra în odăile donneĭ Clara; don Juan se încălzea la mangal, donna Clara făcea o scrisóre.

— Aicĭ se aspiră un miros suav, ḑise Quevedo intrând.

— Ah! bunul meŭ prieten! exclamă don Juan.

— Don Francisc, ḑise Clara, de ce miros vreĭ să vorbescĭ?

— Se respiră aicĭ mulţumirea, fericirea, amorul. Dumneḑeŭ să vĕ bine-cuvinteze, prieteniĭ meĭ; numaĭ pentru voĭ strălucesce un sóre radios în mijlocul acĕstuĭ diluviŭ; voĭ trăiţĭ, pe când ceĭ-l-alţĭ abia rĕsuflă. Şi ce făceaĭ, frumósa mea senoră?

— Scriam maĭ pe larg tatăluĭ meŭ, de óre-ce până acum i-am trimes numaĭ o scrisóre fórte scurtă, care n'ar putea fi de ajuns; doresc să încunosciinţez pe tata..

(Va urma)

CASA DE SCHIMB

TOMA ŢACIU

No. 4. Strada Lipscani, No. 4

In noul Palat Dacia-România

Pe ḑiua de 11 *Decembrie 1885.*

	Cumpăr.		Vêndute	
5% Rentă Amortisabile .	91	1/4	92	—
5% Rentă Rom. perpetuă.	87	—	88	—
6% Obligaţiĭ de Stat . .	83	—	83	1/2
6% „ C. F. R. R.	—	—	—	—
5% „ Municipale .	71	1/2	72	1/2
10 fr. „ Caseĭ p. 300 l.	205	—	210	—
5% Scr. funciare Rurale.	85	—	86	—
7% „ „ „ .	102	1/2	103	—
5% „ „ Urbane.	80	1/2	81	1/2
6% „ „ „ .	89	—	90	—
7% „ „ „ .	97	—	98	—
Im. cu prime Buc. 20 l. buc.	29	—	31	—
Acţ. Bănc. Naţ. a Rom. 500 l.	—	—	—	—
„ Soc. Cr. Mob. Rom. 250 l.	—	—	—	—
„ „ Rom. de Cons. 500 l.	—	—	—	—
„ „ de Asig. D.-R. 200 l.	—	—	—	—
„ „ „ Naţionale 200 l.	—	—	—	—
5% Municipale nuoĭ. . .	—	—	—	—
Acţ. Banca Prevederea. .	—	—	—	—
DIVERSE				
Aur contra Argint	17	1/2	18	—
„ „ Bilete bancă.	17	1/2	18	—
Floriniĭ Wal. Austr. . . .	2	01	2	02
Mărcĭ Germane.	1	23	1	25
Bancnote francese	99	—	100	—

Anunciu

Societatea „Trajan" şi „Curcubeul Românieĭ, mutuală, pentru ajutor reciproc, din Bucurescĭ, fundată şi constituită la 6 Octombre 1885, de a căreĭ existenţă a luat încunosciinţare şi onor. ministru al domeniilor prin adresa sa cu No. 59563, se face cunoscut tuturor persónelor fără deosebire de profesiune, de sex şi de naţionalitate care voesce a se înscri în fie-care Duminecă şi sĕrbătorile de la 10—3 din ḑi.—Biuroul societăţeĭ este situat în str. Brezoianu No. 1, hotel Lambru saŭ Mercuş, etajul I iŭ camera No. 3—5.

No. 29.

Preşedintele Societăţeĭ *C. Panaitescu*

20—16

Potărnichĭ de California, Prepeliţe, Porumbeĭ, Merloĭ, Privighetorĭ, Papagalĭ, Perusche, **Canari** şi alte diferite pasĕrĭ exotice.

86, Calea Victorieĭ, 86.

Lucescu, Avicultor român.

Apa de Genova pentru toaletă şi băĭ. Preparată de *S. Frecceri*, parfumor al M. S. Regeluĭ Italieĭ premiată cu 20 medaliĭ. Ea pe lângă că are cel maĭ graţios şi cel maĭ suav parfum pentru batistă, întrebuinţată în ḑilnice spălărĭ, risipeşte iritările şi întăreşte vederea, face să dispară petele de pe faţă, întăreşte cărnurile. Luată pentru gură risipeşte mirosul urît, curăţă dinţiĭ şi întăreşte gingiile, şi pentru băĭ, o sticluţă întăreşte corpul, face să dispară ardórea şi ariditatea peleĭ, mâncărimea, distruge orĭ-ce urâtă odóre a transpirăreĭ şi procură o stare de bine neexprimabilă.

Flaconul mare leĭ 2.50.

Flaconul mic, leĭ 1.50.

Se vinde numaĭ la Administraţia ḑiaruluĭ „Universul", Calea Dorobanţilor No. 8 în dosul Episcopieĭ, Bucurescĭ.

Premiata pudră „Excelsior" e o pudră invisibilă, de o fineţă nespusă, care pe lângă că are *parfumul cel maĭ suav*, şi că nu conţine nicĭ o materie *vătămĕtóre* are proprietatea infailibilă d'a face pielea de o albéţă şi de o frăgezime extra ordinară. Ea preservă contra încreţiturilor şi face să dispară petele dând pieleĭ o frumuseţe constantă. Putem asigura că pudra „Excelsior" e superióră orĭ-căreĭ pudre cunoscute până acum.

Cutia leĭ 2.

Se vinde numaĭ la Administraţia ḑiaruluĭ „Universul" Calea Dorobanţilor No. 8, în dosul Episcopieĭ, Bucurescĭ.

Alb de perle. Acéstă specialitate parfumată cu mirosul trandafiruluĭ este superióră orĭ-căreĭ preparaţiunĭ pentru albirea, întărirea şi înfrumuseţarea pieleĭ.

Leĭ 1.50.

Se vinde numaĭ la Administraţia ḑiaruluĭ „Universul" Calea Dorobanţilor No. 8, in dosul Episcopieĭ, Bucurescĭ.

Tinctura Mexicană

Este o tinctură eminamente igienică care redă în puţine ḑile perilor albĭ şi surĭ culórea primitivă a juneţeĭ într'un mod atât de natural în cât ochiul cel maĭ espert nu 'ĭ póte cunósce, facêndu'ĭ flexibilĭ şi lucitorĭ. Acéstă tinctură împedică căderea pĕruluĭ şi redă rădăcineĭ viaţa şi vigórea perdută; nu murdăreşte nicĭ pielea nicĭ rufele. Leĭ 3.50.

Se vinde numaĭ la Administraţia ḑiaruluĭ „Universul" Calea Dorobanţilor No. 8, în dosul Episcopieĭ Bucurescĭ.

Am perdut pe strada Rahoveĭ în ḑiua de 10 Decembre libretul No. 2723 a caseĭ de economiĭ de Ilfov pentru suma de leĭ 170. Cine îl va găsi este rugat să 'l aducă în str. Polonă No. 51, la d. Nae Rădulescu; la cas contrar rĕmâne anulat.

Tudora Filip.

Praf dentifrice de Coraliu. Preparaţie specială care curăţă repede dinţiĭ ceĭ maĭ neglijeaţĭ şi le dă tótă albéţa ivoruluĭ, precum şi împedică stricăciunea şi tóte bólele relativ la dinţi.

Cutia mare leĭ 1.50. Cutia mică leĭ 1.

Se vinde numaĭ la Administraţia ḑiaruluĭ „Universul" Calea Dorobanţilor No. 8, în dosul Episcopieĭ, Bucurescĭ.

Benzîna profumată

Curăţă de pete stofele cu culorile cele maĭ delicate; se evaporéză complect în câte-va minute, nelăsând nicĭ o odóre neplăcută. Flaconul leĭ 1.

Se vinde numaĭ la Administraţia ḑiaruluĭ „Universul" Calea Dorobanţilor No. 8, în dosul Episcopieĭ, Bucurescĭ.

Lustraline Lichid care comunică orĭ-căreĭ pelĭ o magnifică strălucire. Neîntrecut spre a lustrui ghetele fără a întrebuinţa peria. Se întrebuinţéză apoĭ cu mare succes spre a da o lucire frumósă cingătorilor, tecelor negre ale săbiilor, cozorócelor de la chipiurĭ, răniţelor, sacurilor de voiagiŭ, hamurilor, trăsurilor, etc.

Flaconul leĭ 2.50.

Se vinde numaĭ la Administraţia „Universuluĭ", Calea Dorobanţilor, No. 8, în dosul Episcopieĭ, Bucurescĭ.

Săpun cu fiere Unic şi si gur mijloc spre a spăla orĭ ce pată. Specialitate pentru stofe de mătase şi altele fără a le ataca culórea.—Bucata banĭ 70.

Se vinde numaĭ la Administraţia „Universuluĭ", Calea Dorobanţilor, No. 8, în dosul Episcopieĭ, Bucurescĭ.

Scolarina. Noua descoperire infailibilă, spre a face să dispară la moment dupĕ hârtie saŭ ţesătură albă petele de cernélă saŭ de culóre.—Flaconul leĭ 1.20.

Se vinde numaĭ la Administraţia ḑiaruluĭ „Universul" Calea Dorobanţilor No. 8, în dosul Episcopieĭ, Bucurescĭ.

Conurĭ mirositoare

Spre a parfuma şi desinfecta salele. Se întrebuinţéză aprinḑêndu le vêrful. Rĕspândesc un miros fórte plăcut şi igienic care curăţă aerul stricat. O cutie 80 b.

Se vinde numaĭ la Administraţia „Universuluĭ", Calea Dorobanţilor, No. 8, în dosul Episcopieĭ, Bucurescĭ.

Apartamente şi Camere

Elegant mobilate

CU SERVICIU

5 STRADA FRANCLIN, 5

lângă grădina Episcopia

8-4

Pastile pentru fumătorĭ Aceste pastile se recomandă d-lor fumătorĭ şi celor care din vre-o mică indigestie séŭ bóle speciale aŭ miros urît în gură; încomodare fórte grea stând în companie. Cutia leĭ 1.

Se vinde numaĭ la adm. „Universuluĭ" calea Dorob. No. 8. Cu adăogare de 40 banĭ se trimite franco în tótă ţara'

Alcool de minta piparata specific superior contra indigestiilor, durerile de stomac, durere de inimă şi de cap. Băutură fórte igienică şi întăritóre în timpul marilor căldurĭ ale vereĭ. Cel maĭ bun dintre alcoolurile cunoscute, fiind destilat din foĭ de mintă próspete şi nu făcut cu esenţă cum se face de obiceiŭ leĭ 2.50.

Se vinde numaĭ la Administraţia „Universuluĭ", Calea Dorobanţilor, No. 8, în dosul Episcopieĭ, Bucurescĭ.

Anatherina *Elixir pentru dinţĭ, pentru bólele gureĭ şi dinţilor.* Acéstă licóre prin puterea ingredientelor din care e compusă este cel maĭ puternic preservativ pentru igiena gureĭ şi pentru a face plăcut mirosul resuflăreĭ. Se compune din tonicĭ salutarĭ şi e cel maĭ eficace leac pentru a preveni durerea dinţilor şi stricarea lor. E fórte potrivit pentru ca să cureţe şi săîntărésca dinţiĭ şi pentru ca să păstreze curat smalţul lor; întăresce gingiile şi e chiar un puternic leac contra inflamaţilor de gingiĭ. Flaconul într'o elegantă cuie 2 leĭ.

Se vinde numaĭ la administraţia „Universuluĭ" Calea Dorobanţilor No 8, în dosul Episcopieĭ Bucurescĭ.

Fleur du bouquet de Noce pentru înfrumuseţarea peliţeĭ; frumuseţea şi juneţea eternă. Acéstă preparaţie e alésă, dă imediat, chiar la prima întrebuinţare o moliciune delicată, o albéţă de marmură, înfăţişerea şi parfumul crinuluĭ şi al roseĭ, figureĭ, braţelor, gâtuluĭ şi mânelor, înlătură petele de roşéţă şi de sóre, şi tóte nefrumuseţile peliţeĭ, redă feţeĭ arse brune de sóre colórea primitivă. Miracol de frumuseţe, peliţă încântătóre, isvor de juneţe. Flaconul leĭ 5.

Se vinde numaĭ la Administraţia ḑiaruluĭ „Uuiversul" Calea Dorobanţilor No. 8, în dosul Episcopieĭ, Bucurescĭ.

Vinnaigre Hygiénique Admirabil produs balsamic spirtos şi tonic; de un parfum fórte plăcut, favorabil igieneĭ şi consacrat grijelor de toaletă, menţine corpul într'o stare înfloritóre de sănătate. Previne şi risipeşte bubele, roşiaţa, petele, încreţiturile şi orĭ-ce alteraţie a peleĭ, pe care o intinereşte şi o indulceşte dânduĭ o aparenţă albă catifelată. Flac. leĭ 1.50.

Se vinde numaĭ la Administraţia ḑiaruluĭ „Universul" Calea Dorobanţilor No. 8, în dosul Episcopieĭ, Bucurescĭ.

Editura Tipografieĭ „Universul" Luigi Cazzavillan, Calea Dorobanţilor, No. 8.—Bucurescĭ.

ANUL II.—No. 396. 5 Bani în Capitală.—10 Bani în Provincie DUMINECA, 15 DECEMBRE 1885.

UNIVERSUL

FOAIA POLITICA ILUSTRATA

ABONAMENTE:

Pe an: In tótă România leĭ 18.—
6 luni: „ „ „ 9.—
3 luni: „ „ „ 4.50

Apare în tóte ḑilele de lucru la 7 ore diminéța.

REDACȚIA ȘI ADMINISTRAȚIA:
CALEA DOROBANȚILOR. No. 5. BUCUREȘCI.

Inserțiuni și reclame 2 leĭ linia.
Anunciuri pe pagina 4-a 60 bani linia.
Serisorĭ nefrancate se refusă.
Articole nepublicate nu se înapoéză.

Recomandăm

Atenţiuneĭ cititorilor noștri anunciul de pe pag. III despre abonamente la „Universul“, cu premiĭ extra-ordinare.

Bucurescĭ 14 Decembre 1885

Potfi unĭ deputaţĭ carora, după ce trece perióda alegerilor, să le tréca și lo. energia cu care momise pe alegĕtor, acea activitate febrilă, acele avênturĭ hercu leane ; să cadă în viaţa obicinuită, de îndestulare, de lene.

Aceștia pot fi de ordinar ceĭ proștĭ. Aŭ diurnă, favoruri, treburile la moșie le merg de minune (sunt temuți de ad. prefecți). Mănâncă, beaŭ bine ; se duc la cameră cu capul greŭ. Ce zor să 'și împrăscie norul ce le apasă mintea, să 'și bată capul cu economia, cu financele. N'aŭ nicĭ măcar dispoziţie pentru acésta. Fotoliile moĭ de pildă, ce s'aŭ făcut acum la cameră învită la o dulce dormitare (s'a ḑis chiar de către unĭ că sunt prea micĭ).

Sunt în sfârșit deputaţĭ carĭ n'aŭ ḑis nicĭ o vorbă în curs de sesiunĭ îndelungate, aĭ căror creerĭ n'aŭ făurit nicĭ o părere în vr'o împrejurare óre care.

Sunt din contra alţiĭ carĭ ḑic prea mult; oratorĭ distinșĭ, cugetătorĭ dibacĭ, după ce vĕd că aŭ în mână o putere, în loc s'o întrebuinţeze pentru aceĭ ce i-aŭ dat'o o pun în profitul lor propriŭ. Așa e lumea, mai aprópe cămașa de cât gherocul, și alegetorĭ n'or să 'l îmbrace când n'o fi deputat și n'or să 'ĭ plătéscă pensionul copiilor !

De multe soiurĭ sunt deeĭ carĭ numaĭ vr'un bine nu fac ţĕreĭ, cu care n'aŭ altă atingere de cât în punctul bugetuluĭ, la timpurĭ r gulate când 'și trag diurna.

E bine, alegĕtoriĭ pot sci în urmă tóte astea, pot să constate c'aŭ fost înșelaţĭ de alesul lor, că dênsul urmăresce alte scopurĭ, că veghiază la alte interese de cât ale lor, saŭ pot să se convingă în chipul cel maĭ absolut că omul lor nu 'și supune creerul la un pic de silinţa, că nu scie să înóde două vorbe, orĭ să formuleze o cugetare, măcar în scris.

Le este de prisos.

Nu pot nimic să 'ĭ facă, nicĭ să 'l dea jos de pe scaunul pe care l'aŭ urcat, nicĭ să 'l tragă la réspundere.

Patru anĭ trebue să 'l privéscă ocupênd un loc de care nu 'ĭ vrednic, mâncênd nisce banĭ ee s'ar da cu folos uneĭ școle, compromiţând interese, cause ce merită un apărător maĭ bun.

De aceea se vĕd unele judeţe și orașe înflorind, pe când altele decad ; de aceea în unele părţĭ administraţia este bună, în altele rea.

Nu este nicĭ serios nicĭ logic lucru ca o însărcinare ca aceea de representant să nu se maĭ pótă retrage de cât după patru anĭ.

Insémnă că cetaţenĭ sunt numaĭ în parte stăpânĭ pe voturile lor, dacă nu și le pot lua înapoĭ când vor crede necesar, că nu se bucură de cât în parte de drepturile ce le acordă constituţia.

Representanţiĭ cu adevĕrat dor de progresul ţĕreĭ și instituţiunilor nóstre, se vor gândi că o dată va trebui să se introducă în constituţiune dispoziţiunea că alegătorĭ pot să ia îndărăt sarcina ce aŭ dat unuĭ om din momentul în care vor vedea că acel om nu maĭ representă ideile și principiile lor, nu le maĭ apăra interesele.

DIN BERNA

(Corespondenţa particulară a „Universuluĭ“)

8 Decembre

Vĕ trimet biografiile nouluĭ președinte și al nouluĭ vice-președinte al confederaţieĭ.

Rudolf Deucher, noul președinte, născut la 1831, din părinţĭ cu o stare modestă, la Steckborn (cantonul Turgovieĭ) studiâ medicina la Berlin și la Lipsca și luă doctoratul la universitatea din Zurich. Dar deja, la începutul practicăreĭ, cuvîntarea luĭ ușóră și erudită și scrierile luĭ preţióse asupra politiceĭ, administraţiĭ și instrucţiuneĭ, preconisându l concetăţenilor sĕĭ ca pe un element de guvern preţios, el intră curînd și se distinse în legislatură; la treĭ ḑecĭ de anĭ era președinte al Mareluĭ Consiliŭ și luâ, în Consiliul de Stat, direcţia educaţiuneĭ publice, căreia 'ĭ dete o altă impulsie așa că în curînd micul Stat al Turgovieĭ luă fruntea tuturor Cantónelor confederate.

Ingustele graniţĭ cantonale nu eraŭ de ajuns însă spre a satisface activitatea înteligentă a doctoruluĭ Deucher : trecu într'adevĕr, și curînd, în arena politiceĭ federale și ținu acolo—ca deputat al Consiliuluĭ Naţional, pe care 'l presedă de două orĭ—în timp de cineĭ legislaturĭ consecutive, un loc fórte însemnat.

Impreună cu consilieriĭ federalĭ Droz, Schenk și Ruchonnet, doctorul Deucher, care luptă necontenit în șirurile stângeĭ democratico radicale, asigură cârmeĭ politiceĭ elveţiene apărarea aspiraţiunilor pe care le are poporul și Parlamentul.

Are purtărĭ fórte simple și afabile, caracter liniscit și integru, inteligenţă mare și multă forţă de lucru.

Conduce acum ministerul de interne; va lua de la 1886 conducerea politiceĭ.

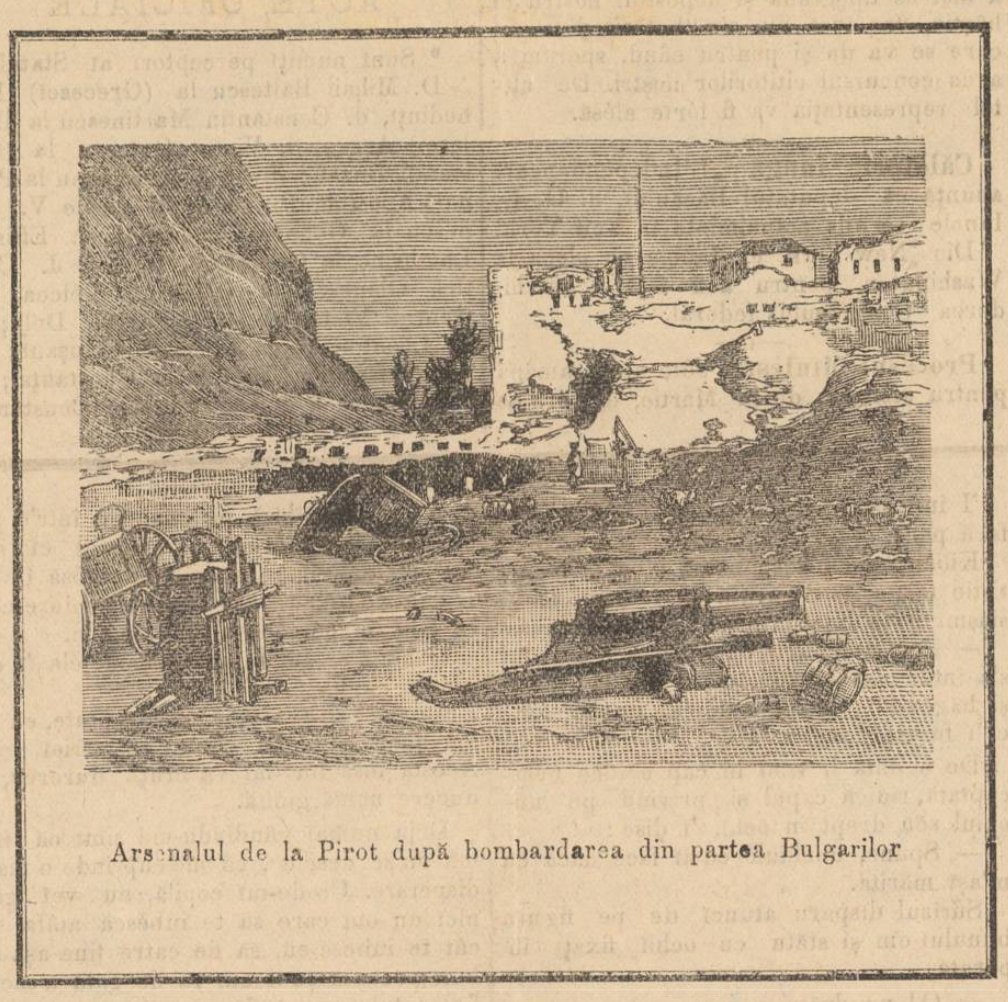

Arsenalul de la Pirot după bombardarea din partea Bulgarilor

El urmă în consiliul federal, acum patru anĭ, pe nenorocitul sĕŭ concetăţian Andervert, care se ucise la Berna în ajunul ḑileĭ în care era să se facă președinte al confederaţiuneĭ, apucat de o congestiune cerebrală.

Vice-președintele, Duma Droz, născut la 1844 din părinţĭ uvrierĭ, în cantonul Neuchâtel, trebui ca încă de copil să 'și câștige pâinea cu munca mâinilor sale ; dar meseriașul simţia deja agitându-se în sufletul sĕŭ flacăra inteligenţeĭ și, sciindu-se instinctiv destinat la ceva maĭ înalt, furâ plăcerilor timpul necesar spre a'și face studiile aprópe în secret. Schimbă apoĭ ceasornicăria cu o modestă catedră privată. Și încet încet, cu raporturĭ bine elaborate asupra chestiilor didactice, economice și politice, cu discursurĭ elocinte, cu o muncă statornică, câștigă stima concetăţenilor sĕĭ și isbuti să fie ales maĭ întâiŭ deputat în marele consiliŭ, apoĭ membru al guvernuluĭ cantonal și într'a treia linie representant al cantonuluĭ Neuchâtel în consiliul statelor la Berna. Și încă n'avea treĭ ḑecĭ de anĭ.

O dată ce pornise pe acéstă cale, ocasiile se îmmulţirĕ, și talentul, caracterul, hărnicia nepărăsindu l, în 1878 se vĕḑu chemat să preșadă camera înnaltă a parlamentuluĭ și peste puţin intră în guvernul federal.

In 1880, era președinte al republiceĭ, și ḑilele trecute parlamentul, aprópe în unanimitate, îl alegea la vice-președinţa consiliuluĭ federal.

Este franc, democratic progresist, totuși ţelesul cel bun al cuvîntuluĭ, studiază chestiile de ordine economico-industrială, pentru care causă și conduce de maĭ mulţĭ anĭ departamentul agriculturеĭ și comerţuluĭ. Fu președinte al Expoziţieĭ industriale din Zurich în 1886, al congresuluĭ internaţional pentru brevetele de invenţiune și al congreselor pentru apărarea drepturilor de autor, și se distinse în negocierile pentru tractatele de comerţ cu Italia, Francia și Germania.

Cu acești doĭ ómenĭ, doctorul Deucher și Duma Droz, Elveţia nu póte de cât să mérgă înainte pe calea ce urmézĕ de atâta timp.

Mirceà.

Spice din ţară

Ninsórea.—Citim în „Democratul“ din Ploescĭ : Ninsórea ce am avut, a fost maĭ mare în partea munţilor, în cât circulaţiunea se face cu mare greutate.

La Vălenĭ-de-Munte greutatea ninsoreĭ a causat dărîmarea a câte-va case. Un șopron-grajd al d-luĭ Ión Ionoviciĭ căḑênd a omorît un cal și a fărîmat o butie care conţinea borhot de prune.

La comuna Nucșóra-Râuceḑi, din același plaiŭ, Teléjenu, un locuitor mergênd la pădure după lemne a găsit un mare Vultur, de speţie pleșuvă, înomolit în zăpadă pe care cu luptă l'a putut lua și l'a adus în Vălenĭ-de-Munte unde se află la Tănase brutaru. Dacă am avea și noĭ în Bucurescĭ o menajerie a Statuluĭ, neapărat că acest Vultur ar fi trebuit să fie dus acolo.

—x—

Veniturile comuneĭ Ploescĭ s'aŭ sequestrat în parte de către agenţiĭ fisculuĭ, pentru o cifră de peste 50 miĭ leĭ, ce Statul pretinde de la primărie, pentru nisce rĕmășiţe din contribuţiunile fiscale, pe când acestea se împlinéŭ de către primăriĭ, scrie „Democratul.“

—x—

Pentru copiĭ săracĭ de la scólele primare de ambele sexe din orașul Roman d. primar al aceluĭ oraș, Grigorescu a avut fericita idee de a organisa o serată dansantă care va avea loc în salonul primărieĭ Sâmbăta viitóre 14 a curente. Preţul intrăreĭ este 4 leĭ de persónă și 8 leĭ de familie.

Cu banii care se vor imbrăca 86 de copii de la scolile primare.

—x—

Societatea damelor militare din Roman aŭ organisat al doilea bal în scopul sporirei fondului de întreţinere a musicei. Acest bal va avea loc în ţiua de 28 a curentei; biletele de invitaţiune sunt deja împărţite, scrie „Romanu.“

—x—

Balul dat la Galaţi, în profitul „Crucei Roşie“ a produs suma de 2,520 lei, din care scăděndu se cheltuelile 400, restul de 2,120 s'a înaintat presedintelui „Crucei Roşie“ din Bucuresci, scrie „Vocea Covurlui.

—x—

Pungăşélă.—Alaltăieri în Galaţi d-na Macri, soţia d-lui prim-presedinte al tribunalului Covurlui, a fost pungăşită pe strada Domnéscă. Pungaşul a fost urmărit şi prins de d. Iancu Anghelache, secretarul comisiei dis. II. El se numeşce Bruhman Froica.

Noutăţi Telegrafice

Paris, 12 Decembre.

După o lungă şi fórte viă discuţiune, Camera a votat cu o majoritate de 4 voturi — 274 contra 270—creditele cerute de minister pentru expediţiunea din Tonkin.

Belgrad 12 Decembre.

Comisiunea militară internaţională s'a reîntors la Belgrad, unde a fost primită la sosirea sa de representanţii marilor puteri.

Un mare prânz s'a dat în onórea Comisiunii, de Khevenhüller, decan al corpului diplomatic.

Triest, 24 Decembre.

Două cazuri nouĭ de holeră aŭ fost semnalate. Guvernatorul provinciei a luat măsurĭ energice pentru a împiedica rĕul de a se întinde.

Constantinopol, 14 Decembre.

Scirile din Creta încep a fi mai liniştitóre; cu tóte încercările de agitare, situaţiunea e liniştită. Până acum n'a reuşit să se provóce vr'o demonstraţiune populară.

Londra 12 Decembre

O esplosiune s'a întâmplat în minele de huilă de la Pontypridd (ţara Galilor) 120 de mineri aŭ fost omorâţi.

[illegible] privitóre la întrunirea unui Congres. Ea se teme mai cu sémă să nu se schimbe din Constantinopole locul desbaterilor; din acéstă causă mai cu sémă ea doresce ca cestiunea rumeliotă să se resolve cât mai curênd.

CRONICA BUCURESCEANA

Sâmbătă 14 Decembre

Cutia săracilor.—Suma din urmă le-12 b. 10. Aŭ trămis d. Hagi Z. Ivanoĭ vitz Galaţi 50 b.; d-ra Elena Anghelescu Focşani, 50 b.; d. sub-locot. Anghelescu Focşani, 50 b.; Fraţii A. şi M. Schönfeld, 20 b.; d-ra Sali I. Haim Giurgiu, 15 b.; d. L. Marcovicin Bucuresci, 30 b. Total lei 14. b. 25.

—o—

Conferinţă.—Amintim că Duminecă, 15 Decembre, orele 3 p. m. d. B. P. Hajdeŭ, membru al societăţilor academice din Sofia şi Belgrad, va ţine conferinţa sa deja anunţată: „Sêrbii şi Bulgarii“.

—o—

Creditele agricole, spre a'şi putea continua existenţa, în cele mai multe din judeţele ţĕrei, se ţice că ar avea nevoe încă de vr'o trei milióne, sumă pentru care s'a depus un proiect pentru a se prelua din diferitele emisiuni de rentă. Acest proiect va produce vii desbateri în cameră.

Se vădesce încă o dată starea próstă a ţĕranilor noştri cari luând, negreşit, bani de împrumut n'aŭ avut de unde să'i înapoiască spre a se reîntregi capitalul creditelor.

—o—

O vlsită la scóla militară aŭ făcut ieri după amiază oficerii ruşi, englezi, şi turci cari sunt aci spre a asista la esperienţa cupolelor.

Se ţice că aŭ găsit fórte bună ordina şi organisarea introdusă în scólă.

Atât la sosire cât şi la plecare aŭ fost acompaniaţi de d. oolonel Poenaru, directorul scólei.

—o—

O mare serbare pentru încuragiarea industriei casnice se va da la 20 Ianuarie viitor de către societatea „Furnica“ din capitală şi sub înaltul patronagiŭ al al M. S. Reginei.

Se scie că Societatea „Furnica“ dă de lucru fote, marame, stofe naţionale femeilor române, şi posedă un bazar pe calea Victoriei.

—o—

Representaţiunea la Teatrul Daciu, anunţată pentru ţiua de 20 curent, de noĭ şi de alte ţiare, nu se dă în beneficiul ţiarului „Universul“, precum s'a svonit, precum s'a publicat chiar de ţiarul „Epoca“.

Din iniţiativa unor artişti cari, de la dênşii, aŭ crĕdut că există o solidaritate între artist şi ţiarist, s'a înce[illegible]adi, în urma incendiului ce a distrus tipografia şi depositul nostru de hârtie, dar încă nu s'a hotărît ţiua în care se va da şi pentru când, sperăm a avea concursul cititorilor noştri. De altfel representaţia va fi fórte alésă.

—o—

Călĕtorie lungă „L'Indépendance“. anunţă că deputatul Băcăului, d. G. D, Ianole se afla actualminte în New-York.

Din New-York, d. Ianole va pleca la Washington, pentru a fi faţă la deschiderea Congresului federal.

—o—

Procesul Miulescu póte se va amâna pentru sesiunea de la Martie, de óre ce trebuesc mai bine de ţece ţile ca să se asculte martorii ce sunt mai mulţi d'o sută, ca să vorbéscă toţi avocaţii atât ai apărărei cât şi acusărei, ca să vorbéscă procurorul general, ca să chibzuéscă juraţii şi judecătorii. Dosarul este un volum gros d'o mie de file şi cu mare greutate se póte căuta într'ênsul.

Tóte astea trebuiaŭ să se prevadă mai dinainte ca să se evite ast fel o amânare neplăcută şi publicului şi acusaţilor.

—o—

Teatrul Naţional din capitală nu merge chiar bine şi o dovadă ar putea fi că d. Gr. G. Cantacuzino voea să'şi părăséscă opera şi bunele sale alcătuiri în mijlocul stagiunei.

Auţim acum că în urma retragerei d lui Stefănescu, şeful de orchestră, sunt hotărîţi a 'şi da demisiile tenorul, d. Băjenaru, d-na Dănescu şi 16 soliştĭ.

—o—

Prinşi.—G. Năsărâmbă şi Mateiŭ Petre, inculpaţi pentru că aŭ furat 129 lei de la G. Serbu din strada Maşinei 14, aŭ fost prinşi alaltă-séră de către agenţii poliţiei.

Numiţii cheltuiseră într'o nópte ceĭ 128 lei şi acum n'aveaŭ ce să mănânce, astfel că biee cuvêntară pe ceĭ ce i aŭ condus la căldură şi mâncare.

—e—

O măceiarie de porci s'a stabilit în strada Fundătura Făurari. D. Costache care locuesce la No. 33 şi a luat de meserie acum pe iarnă a tăia porci pârlindu-i şi curăţindu'i; pentru acest lucru nu încaséză de cât suma de un franc de la ceĭ ce ar avea nevoie de serviciile sale.

In puterea nopţei se ridică ţipete aşa de lugubre din curtea numitului, încât vecinii cu dreptul sunt supĕraţi neputêndu şi găsi odihna prin case.

—o—

Incercare de sinucidere.—Ieri diminéţă, Mateiŭ birjarul vrênd să 'şi curme firul vieţei s'a dus şi s'a aruncat în puţul din strada Berzei, care se află vis-a-vis de No. 13.

Incercarea n'a avut altă urmare de cât că numitul a făcut o baie rece care trebue să 'l fi vindecat de mania sinucidere. Trecĕtorii aŭ alergat şi l'aŭ scos viŭ nevătămat.

ACTE OFICIALE

* Sunt numiţi perceptori ai Statului: D. Mihail Băltescu la (Grecesci) Mehedinţi, d. Constantin Martinescu la (Borlesci) Argeş, d. Victor Goţescu la (Caloeni), Buzĕŭ; d. C. I. Avrigeanu la Poenari Apostoli, Prahova; d. Vasile V. Ionescu la Gohoru, Tecuciŭ; d. Eftimie Lambrino la Gherăseni, Buzĕŭ; d. Costică Olănescu la Olănesci, Vêlcea; d. George Voicovici la Maglavitu, Dolj; d. V. Leontineseu la Buceciŭ, Botoşani; d. V. Perjescu la Topraisor, Constanţa; d. P. Stefănescu la Cara-Murat, Constanţa, d. Vasile Taşcă la Balabanesci, Tutova,

Sunt numiţi în administraţia judeţului Constanţa:

D. Gr. Davidescu, ajutor al administraţiei la plasa Constanţa; d. Teodor Teodorescu, ajutor al administraţiunei plăşei Constanţa; d. Al. Petrescu, ajutor al administraţiunei plăşei Mangalia; d. Teodor I. Ionescu, este numit sub prefect la plasa Bolintinu din judeţul Dêmboviţa; d. C. Davidescu, se înaintéză la gradul de inginer ordinar clasa II.

Consiliŭ practic

Vin cald.—Să se pună într'o cratiţă un litru de vin roşu saŭ alb de calitate bună cu 100 grame de zahăr, o bucată de scorţişóră şi cója unei chitre. Se pune cratiţa la foc, amestecând neîncetat lichidul, ca să se topéscă zahărul. Când amestecătura va da în fiert se trece printr'o sită désă adăogând licórei pulpa a 2 chitre fără cójă şi fără seminţe. Spre a da un gust tonic acestei băuturi se pote turna într'ênsa câte-va linguriţe de kirş orĭ de şampanie.

Spice din Străinătate

O dramă pe mare.—Vaporul „Arancania“, sosit la 1 corent la Montevideo, venind din Valparaiso, la înălţimea Talcahuanului fu în primejdie d'a se prăpădi cu totul, trebuind să se lupte în timp de mai multe ceasuri contra unei vijelii furióse care 'l surprinse printr'acele locuri primejdióse.

Pasagerii sosiţi la Montevideo povestesc că furtuna a fost aşa de teribilă în cât de două orĭ s'aŭ stins focurile vaporului, aşa de multă apă intra pe coşul maşinei.

Valurile imense se spărgeaŭ cu atâta violenţă de cóstele vaporului, în cât acesta trăsnia şi une-orĭ se şi cufunda.

Intr'aceste momente teribile s'aŭ întîmplat pe bord scene fórte dureróse.

Un pasager, violonist, în prada unui acces de desperare, se sinucise într'un mod spăimântător; luând o bucată de sticlă, scósă dintr'o feréstră, vru să 'şi taie gâtul, dar ne isbutind îşi desfăcu stomacul cu acea sticlă, scoţând afară intestinele; el muri în mijlocul unor chinuri îngrozitóre.

Un alt pasager vru şi el să se sinucidă, împuşcându se cu un revolver: dar observându-se la timp, fu împledicat.

Majordomul vaporului înebuni de spaimă.

Scăparea vaporului se datori sângelui rece şi curajului arătat de comandantul Brown şi de ofiţerii bordului; cum şi de bieţii marinari.

—x—

Sinucidere.—Mai ţilele trecute la poliţia din Milan se presentă un domn spunând că în casa lui din str. Terraggio No. 16 se petrece lucruri curióse.

Cu vre-o patru ţile mai înnainte do

Foiţa „Universului“

35

TESTAMENTUL
PRINCIPELUI BISMARCK

PARTEA ÎNTÊIA

XV

Curatorul conteseĭ Silvia.

Iar 'şi repetă întrebarea de astă dată cu supunere şi cu un ton rugător.

Se aplecase mai mult asupră'i şi prin acesta o deşteptase din visările ei.

— Tu mă plictiseşti ací unchiule, nu ţi aş fi permis să mă întrebi unde mă gândesc.

Kilian plecă capul, ca un scolar prins în greşélă.

Simţirea de iubire i se arătă pe faţă într'un chip aşa de comic în cât Silvia nu se putu opri a isbucni într'un rîs sgomotos.

El, când 'i vĕţu pe faţă rîsul ce o făcea mai fermăcătóre, se înseninâ la fi gură şi zîmbi cu mulţumire fără să ghicéscă motivul care făcea pe copilă să rîdă.

— Nu unchiule, câte-o dată parĭ aşa de ciudat mai ales când ţii capul în jos în cât rîd fără să voiesc.

„Alt fel tu eşti un om bun, bătrânule, şi te iubesc.

'I întinse mâna ca şi cum ar fi voit să facă pace.

Kilian apucă acea mână albă, móle, artistic tăiata, şi o sărută cu foc, cu entusiasm. Faţa lui esprima o fericire nespusă.

— Aşa unchiŭ nebunatec încă nu mi s'a întêmplat să vĕd, urmă Silvia rîţênd şi băgênd în buzunar un ac cu diamante ce'i fusese adus.

De o dată 'i veni în cap o idee neasceptată, ridică capul şi privind pe unchiul sĕŭ drept în ochi, 'i ţise:

— Spune, unchiule ce-aĭ face dacă eŭ m'aşi mărita.

Surîsul disparu atuncĭ de pe figura bunului om şi stătu cu ochiĭ fixaţi în perete.

— O! nu drăguţa mea, asta nu veĭ face-o, ţise dênsul după câte-va momente de tăcere. Nu veĭ produce unchiului tĕŭ o supărare ca acésta,

— Ei, ei, dar voiŭ face o, hotărît 'ţi spun c'o să mă mărit.

Cu espresia unei durerĭ nepomenite el îndreptă spre dênsa o privire ce trebue s'o fi pătruns până în adâncul sufletului.

— Silvia, vorbescĭ serios, spune-mi iute c'aĭ glumit, că vreĭ să 'ţi petreci cu mine, spune degrabă.

Silvia se schimbă acum la faţă, deveni gravă, rece.

— Fiĭ înţelept, unchiule, 'ţi închipuescĭ óre că voiŭ vrea să staŭ vecinic singură, pentru ca tu să 'mi facĭ curte, că 'mi place să deviŭ fată bătrênă, numai pentru ca tu să aĭ cui oferi drăgostirile tale? Nu, unchiule, tu să nu 'mi cerĭ acésta.

Apoi ea se lăsă pe canapea într'o posă aşa de răpitóre, cu piciorul ei mic într'o balansare aşa de voluptuósă în cât Kilian vĕţu pe dată imensa perdere ce-o să aibă în persóna aceluĭ demon.

Ochiĭ i se turburară şi ameţéla 'i cuprinse capul.

— Ah! draga mea, aĭ dreptate, eŭ nu am nimic de ţis contra căsătoriei tale. Acésta însă nu 'mi va cruţa durerea, o ducere nemărginită.

Deja numai gândindu-mĕ simt că inima mi se desface, că mĕ cuprinde o mare disperare. Crede-mĭ copilă, nu veĭ găsi nicĭ un om care să te iubéscă atâta pe cât te iubesc eŭ, să fie catre tine aşa de bun precum sunt eŭ, să fie gata a sacrifica totul pentru tine precum sunt eŭ.

Silvia 'şi pusese mâinile sub cap astfel că prin mânecă i-se vedea o mare parte din braţul ei alb, rotund.

— Unchiule, eŭ vréŭ să am în tine o iubire de frate, de alt-ceva să nu 'mi vorbescĭ, că 'mi face rĕŭ.

— Vaĭ, copilă, aĭ dreptate, sunt un nebun; de câte orĭ nu mi am ţis că sunt prost de 'mi pun în cap ideĭ de tinereţe că mĕ las biruit de o pasiune ce numai e pentru mine! Am făcut totul să deviŭ înţelept, am călătorit, m'am dus departe să te uit; a fost în zadar, a fost mai rĕŭ, m'am zăpăcit, ajunsesem a nu mai putea să judec, să cuget în ordine.

„Dacă te veĭ mărita se póte prea bine ca într'o diminéţă să mĕ vedĭ întins galben la feréstra ta cum s'a întâmplat cavalerului Toggenburg.

Silvia rîse iar.

— Acésta nu va fi. Tu nu veĭ locui într'o colibă în faţa ferestreĭ mele ci veĭ sta cu mine în casă, căcĭ de şi mĕ mărit, nu vreaŭ să renunţ la un unchiŭ aşa de bun şi de iubitor ca tine.

Ţicând astea ea sări în sus şi ţise că vrea să se îmbrace numaĭ de cât ca să se ducă la preumblare.

După dênsa intră imediat în cameră o femee mărunţică sprintenă. Era d-na Cristina soţia lui Kilian. Ea ascultase tótă convorbirea dintre soţul eĭ şi tînĕra fată, stătuse ascunsă după uşă şi aşteptase să vadă unde se vor termina deolaraţiile înflăcărate.

Intrând ea 'i declară că scie tot. Se nevoi să fie liniscită dar după tremurătura glasului şi după lumina ochilor se cunoscea că mugesce într'ênsa o mare furtună care era aprópe să sbucnéscă.

'L privi cât va în tăcere, cu nisce priviri sĕlbatice, apoi rîse cu batjocură şi 'i ţise:

— Unchiule Kili.

Acesta înmărmurise. Consciinţa vinovăţiei 'l făcuse mut.

Dómna Kilian de şi mărunţică, era fórte iute din fire, era agera, şi nu se putea ca cine va s'o ofenseze nepedepsit. Dênsa era ócheşă şi pe buza de d'asupra avea pĕr des, negru. 'I curgea prin vine sânge cald, de sud: era italiană.

(Va urma).

Varlam Forst

tineri, dându-se drept bărbat și nevastă, luaseră o odaie cu chirie, se instalaseră într'ansa, și nu se mai vĕduseră dându se jos. Ușa odăiei lor era necontenit închisă.

Un comisar se duse cu acel domn a casă și cu ajutorul unui lăcătuș sparseră brósca ușei și intrară.

In mijlocul casei se afla un mare mangal stins, iar pe pat stau cadavrele celor doi tineri deja în putrefacție. Nenorociții se asfixiaseră.

Ferestrele și tóte locurile góle de pe sub ușă fuseseră astupate cu vată. Lucrul acesta trebue să fi fost făcut cel puțin în 4 ceasuri!

Pe masă se aflaŭ două scrisori.

Intr'una adresată tatălui sĕŭ, tînĕrul, un funcționar la Casa de Economie spunea că neputându-se însura cu iubita cusătorésă se omoriseră împreună spre a fi uniți în mórte.

Dar și după mórte furĕ despărțiți sărmanii.

Fata fu îngropată alaltăieri la 2 ore cu carul săracilor; iar tînĕrul la 4 ore.

ANECDOTE

Secrete de Stat.—Un ciobotar lucrând cânta adesea acest refren: „Regele ḑice Reginei"—„Regina ḑice Regelui"—și nu mai adăogă nimic. Nevastă-sa plictisită tot auḑindu-l repetând acelaș lucru îl întrebă:

— Și ce ḑice Regele tĕŭ Reginei și Regina ta Regelui?

— Eŭ nu 'ți pot spune rĕspunse ciobotarul. Vorbesc de sigur de secrete de Stat, pe care eŭ nu trebue să le daŭ pe față.

* * *

Băiat or fată? Un țĕran se întâlnesce cu un prieten și 'i ḑice cu veselie:

— Sciĭ, Neacșule, nevastă mea a făcut un copil,

— Băiat e? întrebă Neacșu...

— Oh! nu, rĕspunse cel l'alt țĕran.

— Atunci fată; bine.

— De unde sciĭ tu? Cine 'ți-a spus?

Cronica Teatrală

— *Baba Iahna* care este o nouă comedie în 5 acte, se va juca luna acésta la Teatrul Dacia de către trupa d-lui Moru, în beneficiul d-neĭ Maria Moru. Acéstă piesă a mai fost jucată o singură dată și se repetéză după cererea generală. Ea merită tótă atențiunea publicului.

— **Gratiósa nóstră gimnastică** d na Matilda Petrescu precum și elevii d-lui N. Velescu, cat aŭ jucat la Orfeŭ aŭ obținut un succes care ar face onóre celor mai celebrii gimnastici. D-lor aŭ executat grele figuri pe dublu trapez, pe bara fixă americană; aŭ executat omul sburător cu o precisiune care rar se întâlnesce. Putem a ne mândri de ast fel de gimnastici cari nu numai în București dar și în alte mari capitale din Europa aŭ stors cele mai entusiaste aplaude.

D-na Petrescu este și d-sa eleva maestrului nostru d-l Velescu.

Aflăm că la primă-vară d. Moceanu Velescu, d-na Petrescu și elevii vor pleca la Calcuta în Indii spre a da representanții de gimnastică.

Corpurile Legiuitóre

CAMERA

Ședința de la 13 Decembre.

Președenția d lui Ión Câmpinénu.

Presenți 123 d-ni deputați.

Se acordă un concediŭ d-lui Ganea.

Se depune proiectul de lege al casei pensiunilor pe 1886-87.

Se recunósce calitatea de cetățian d-lui N. Neamțu.

D. Chiru cere ca proiectul pentru modificarea legei drumurilor, să se trămită la secțiuni.

D. general Lecca cere Camerei să mai aștepte puțin căci în Senat este un asemenea proiect.

D. Nicolae Ionescu, regretă că proiectele venite din inițiativa Camerei se înmolesce la Senat.

D. Câmpineanu, ḑice d-lui Ionescu că a atacat Senatul.

D. M. Cogălniceanu cere cuvêntul în cestiune de reglement.

Abia începe să vorbéscă și d-nii C.; Fleva, M. Ferichidi, Dimancea, Djuvara îl întrerup.

D-nii Lupescu, Epurescu cer a se lăsa libertatea cuvêntului d-lui Cogălniceanu.

D. Dimancea începe să amenințe pe d. Epurescu și înaintéză cu mâna ridicată; d. Epurescu înaintéză către d. Dimancea amêndoi se întâlnesc în mijlocul incinței și se iaŭ de pept. D. Ștefan Belu, 'i desparte.

Un sgomot mare se produce; toți deputații se scólă; ședința se ridică.

Peste 15 minute ședința se redeschide.

D. M. Cogălniceanu este de părere că nu e bine ca Camera să atace Camera cea l altă.

D. Cogălniceanu se plânge că în Senat d-sa a fost atacat și ministerul n'a intervenit ca să'l apere.

D. Nacu declară că ministerul nu póte interveni în cestiunile personale.

Se votează mai multe credite între cari unul de 330.000 pentru ordinea publică.

Se ia în discuție proectul pentru reducerea a 12 referederi de la înalta curte de compturi.

Legea se primește.

Se votează mai multe proiecte de legi de alipiri și deslipiri de comune rurale precum și un credit de 100.900 lei pentru plata primelor de încuragiare esporturilor de spirtóse.

S'a votat o pensiune de 250 lei pe lună vĕduvei Paulina Cireșeanu și ședința s'a ridicat la orele $4^1/_2$.

SENATUL

Ședința de la 13 Decembre

Președinția d-lui general Cernat.

Presenți 79 d-ni senatori.

Se acordă împământenirea d-lui P. Chiriazi.

Se recomandă guvernului petițiunea mai multor reservișți din Dâmbovița, cari cer pământuri.

Se trece la ordinea ḑilei asupra petițiunei mai multor funcționari ai grefei Trib. Dolj.

Se admite împământenirea d lui Ianache C. Nicula.

Se acordă calitatea de român d-lui Pavel P. Pantu, și naturalisare d-lui Sandu Popa.

Se procede la nuoi împământeniri și se termină ședința la orele 4.

Ultime Sciri

Roma 13 Decembre.

Papa rĕspunḑênd felicitărilor pe care i le a adresat colegiul sacru, cu ocasiunea sĕrbătorilor de Crăciun, a ḑis că chiar dacă guvernul italian n'ar fi persecutat biserica, situațiunea Papii n'ar fi mai puțin intolerabilă, până ce Roma nu va fi înapoiată suveranului Pontif.

Sofia, 13 Decembre.

Evacuarea districtului Pirot se operéză într'un mod regulat.

Câte-va focuri s'aŭ schimbat între Sêrbi și Bulgari în óre-cari punte unde avantposturile sunt aprópe în contact. Dar aceste incidente, de altmintrelea fórte greŭ de evitat, nu presintă nici o gravitate.

12,000 ómeni vor intra mâine la Sofia pe la orele 11 a.m. sub conducerea principelui. O mare manifestațiune patriotică se prepară în onórea lor. Municipalitatea a votat 20 mii franci pentru cheltuelile ce va ocaziona acéstă manifestațiune.

Arcuri de triumf, stâlpuri ornate cu drapele cu culorile naționale aŭ fost puse la intrarea orașului, precum și dinaintea palatului și prin stradele principale.

Madjid-Pașa s'a reîntors la Sofia.

Belgrad, 13 Decembre.

Situațiunea politică de aci inspiră órecare neliniște.

Sentimentul general e că trebue să se aștepte la o crisă viitóre.

Sofia, 13 Decembre.

Oficial.—O depeșă a comandantelui trupelor cantonate la Isvor în districtul Küstendil, spune că la 23 Decembre pe la patru ore séra, Sêrbii aŭ atacat satele Novoselo și Krivafea, cu forțe considerabile, compuse în mare parte de soldați regulați; la 7 ore și jumĕtase atacul continuă. Bulgarii opuneaŭ o resistență vigurósă.

Bucuresci. 14 Decembre.

Se ḑice că d-ra Teodorini, dulcea nóstră privighetóre care înveselesce acum pe spanioli, va sosi de primăvară în țară și va cânta la București și Craiova.

—o—

După o depeșă din Pirot, mortalitatea este enormă între trupele bulgare. Frigul și bólele epidemice seceră grozav. La 30 Decembre (s. n.) serbii vor ocupa iarăși Pirot.

—o—

După o depeșă die Belgrad. fostul ministru de justiție Pirotschanac d'impreună cu Radovici și prof. Nicolaevici vor provoca un mare meeting național spre a hotărî despre continuarea resboiului. Acéstă hotărîre se va înmâna guvernului și regelui. Se vorbesce despre o amnistie a delictelor politice, care se va întinde și asupra celor din urmă resculați.

—o—

In Serbia generalul Horvatovici, vrea să introducă aspră disciplină în armată. 60 de soldați aŭ fost până acum împușcați din ordincle sale pentru nesupunere

—o—

D. C. Stăncescu a fost însărcinat provisoriŭ cu direcțiunea generală teatrală. Prin urmare d. Gr. Cantacuzino nu și-a retras demisiunea. D. Stăncescu a convocat imediat pe membrii comitetului teatral spre a lua mĕsuri disciplinare contra unor artiști.

—o—

Societatea „Concordia" va da astăséră un bal în salónele sale din strada Calvină No. 2.

—o—

D. C. Velescu s'a numit sub-șef la poliția comunală a capitalei.

MULȚUMIRI

Mulțumim următórelor persóne care în urma apelului nostru după nenorocirea de foc întâmplată la tipografia și depositul de hârtie al ḑiarului „Universul", aŭ binevoit a ne cumpĕra din romanele la care ne-a rĕmas tótă speranța spre a putea face la loc tipografia și care, costând 1 leŭ 50 bani fie-care, le dăm cu un leŭ:

Bucurescĭ: d. Vasile Ilie 1 vol.; preotul Chr. Iliescu (bis. Plumbuita) 1 vol.; d. Haralambie Fundățénu 2 vol.; Stefan Doctorovicĭ 2 vol.; d. L. Marcovicĭ 1 vol.

Societatea „Viitorul tinerimei comerciale" (Bucurescĭ): d-nii D. Constantin Ionescu 2 vol.; Petre Vasilescu 1 vol.; Dim. N. Coconescu 2 vol.; Ión Christescu 1 vol.; Nae P. Veleanu 1 vol.; Ión Cutcutache 1 vol.; Nicolae Constantinescu 1 vol.; Christache Georgescu 1 vol.; Iordache N. Ionescu 1 vol.; Theodor Ionescu 2 vol.; Sevastian Georgescu 1 vol.; Iancu Michăilescu 1 vol.; George Simionescu 1 vol.; Petre Georgescu 1 vol.; Tănase Ionescu 1 vol.

Focșani: d-na Elena Anghelescu 1 vol. sub-locot. Anghelescu 1 vol.

Galați - d. Hagi Z. Iovanovitz 2 vol.

Giurgiu: d-ra Matilda I. Haim 1 vol.

Craiova: Maria Ch. Archimandrescu 1 volum.

LISTA

De persónele cari aŭ venit în ajutorul sĕrmanei vĕduve a lui Popescu, șeful de tren sdrobit în gara Focșani și care de 16 ani slujea statului:

Suma din urmă lei 630 bani 40.

Slatina: Scarlat M. Vassiescu l. 1.—Alexandrina S. Vassiescu l. 1.—Constanța S. Vassiescu b. 50.—H. J. Zt. b. 50.—(nedescifrabil) b. 50.—Vasile Thoma b. 50.—Cărstescu b. 50.—I. N. Gheorghiu b. 50.—I. Michăilescu b. 20.—Radu Mereanu b. 50. — Ilie N. Bucică b. 40. — Galomo de Mayo l. 1.—Ioan T. Michael l. 2.—M. Nicolau b. 20. — Const Ioan Jianu b. 15.—N. Dinulescu b. 20.—D. C. Cuțarida b. 20.—Th. M. Eliescul b. 50.—(nedescifrabil) b. 20.—N. Ionescu b. 35.—P. D. Atanasiu b. 20.—M. Linaru b. 50.—Z. Unglunel b. 50.—T. Georgescu b. 50.—N. I. Buiculescu b. 20.—C. Mărcuescu b. 50.—Beresteanu l. 3.—N. Rădulescu l. 1.—Malias b. 50.—B. Rosenthal b. 50.—Wilder l. 1.—I. Dimitriu & Cnie l. 2.—C. Ionescu b. 70.—R. I. Poppescu b. 50.—Gheorghe Rădulescu b. 50.—I. S. Poppescu l. 1.—Nicolae Nicolescu b. 50.—Sc. N. Mărăcine l. 1.—Polihron Dimitriu l. 1.—Anonim l. 1.—Thomița Georgescu b. 50.—Osiceanu l. 1.—Gheorghe Ioan b. 50.—Thasse Spiro b. 50.—Gheorghe Ionescu l. 1.—B. Vaintraub 50 b.

Băcaŭ: M. Lazăr b. 50.

Total lei 662 b. 60.

SOMAȚIUNE

Dna Elena St. e rugată a 'mi plăti suma datorată până la 18 curent. Contrar voiu publica numele întreg.

Frid. Rap

Abonamente cu premii extraordinare pentru Anul 1886

„UNIVERSUL"

spre a 'și dobêndi din ce în ce mai mult bună voința publicului va introduce cu Anul Noŭ îmbunătățiri atât în redactare cât și în partea ilustrativă.

„UNIVERSUL"

apoi, spre a 'și menține renumele d'a fi ḑiarul cel mai complect și cel mai repede informat a angajat corespondenți speciali în tóte capitalele Europei, cum și în principalele nóstre orașe și chiar prin sate, cari corespondenți aŭ însărcinarea să ne informeze chiar pe cale telegrafică de tot ceea ce are o importanță și un interes mai mare pentru cititori.

Cât despre partea literară am și dat deja în traducere romane frumóse și noi de ale autorilor renumiți, ca: **Richebourg**, **Montépin**, etc.

Prețurile Abonamentelor:

PENTRU CAPITALA:		PENTRU JUDEȚE:	
Pe un an	Leĭ 18.	Pe un an	Leĭ 20
Pe șése luni	„ 9.—	Pe șése luni	„ 10
Pe treĭ luni	„ 4.50	Pe treĭ luni	„ 5
Pe 1 lună	„ 1.50	Pe 1 lună	„ 2

PREMII LA ABONAȚI

Fie-ce abonat pe un an, care va plăti treĭ lei mai mult va primi ca premiŭ *Calendarul Universului pe anul 1886*, un frumos volum ilustrat de 100 pagini format mare, precum și 2 frumóse volume de 225 pagini, fie-care coprinḑênd: *Viața Impĕrătesilor romane, complectă* și **5 frumóse romane** adică: *Donna Ana, Era Nebun? Regentul și Lucrătorul, Mariami Indiana, Fiul Ucigașului* și 80 frumóse povestiri, articole de igienă, economie, medicină etc. și mai mult de 100 ilustrații.—Fie-care abonat de șése luni care ne va trimite 2 lei mai mult, va primi *Calendarul Universului pe anul 1886*, și un frumos volum de 250 pagini care coprinde 2 romane frumóse, 40 povestiri, articole de igienă, agricultură, economie, medicină etc. saŭ *Calendarul* și 3 frumóse romane.— Orĭ-ce abonat pe 3 luni care ne va trimite 1 leŭ mai mult va primi ca premiŭ un frumos volum de 192 pagini format mare, care coprinde mai bine de 30 frumóse povestiri, articole de igienă, agricultură, rețete pentru familii etc., saŭ 2 frumóse romane.— Orĭ-ce abonat pe o lună care ne va trimite 50 bani mai mult va primi ca premiŭ *Calendarul Universului* saŭ un frumos roman.

Director și redactor Nicolae Procopiu

Foița „Universului„

166

Bucătarul Regelui

PARTEA TREIA

XIII

(Urmare)

Lerma rămase în picióre, înaintea regelui, care se așeḑase într'un fotoliŭ.

— Scumpul meŭ Lerma, de ce vroiaĭ să plecĭ ?

— V'am spus, sire, că valetul d-vóstră de cameră mi-a spus că eraţĭ ocupat cu ducele de Uceda...

— Așa dar nimic nu ţi se póte ascunde. Da. Am avut o convorbire lungă cu ducele de Uceda. El, bietul duce, e mâhnit și consideră ca o insultă depărtarea sa de lângă prinţul de Asturiĭ. Eŭ cred, dragul meŭ Lerma, că ar fi bine să 'ĭ redăm funcţia de senior al prinţuluĭ.

— Într'acest cas M. S. va trebui să 'mĭ priméscă dimisia.

— Oh! nu, nu; ḑise regele, speriat numaĭ la ideea că va trebui să domnéscă cât-va timp singur.

— Bine, Majestate, remân.

— Apoĭ trebue să depărtăm din Madrid pe don Quevedo care are obiceiŭ să ţină discursurĭ fără înţeles.

— Dar, sire, eŭ tocmaĭ vroiam să 'l oprim aicĭ spre a nu se putea duce la Neapole.

— Eĭ bine, n'avem de cât să 'l arestam.

— Oh, sire! Să arestăm pe don Quevelo!

— Mi se pare însă că l'am maĭ pus o dată în temniţă.

— Doĭ anĭ, așa e; vina luĭ e că prea e turburător.

— Tocmaĭ de aceea era bine să 'l trimitem la ducele de Ossuna. In orĭ-ce cas, spre a 'l aresta, motivele nu trebue să lipséscă. Nu sciŭ ce a vrut să ḑică despre o lovitură de spadă... Ah! da, don Rodrigo Calderon....

— Intr'adevăr, acum vre o câte va ḑile, secretarul meŭ Calderon a fost greŭ rănit.

— Și cel care l'a rănit este bastardul ducelui de Ossuna, acel don Juan, pe care nu sciŭ cine l'a făcut căpitan în compania a treia a gardeĭ mele Spaniole.

— Regina, sire, i-a procurat acéstă funcţiune, din prietenie pentru favorita sa, dómna Clara Soldevilla.

— Măritată de curînd cu acest don Juan și care 'l iubesce mult precum cred. Eĭ bine! să arestăm pe acest don Juan spre a veni apoĭ la Quevedo.

— Cum ?

— Nu se ḑice că Quevedo a încurajat pe don Juan ca să rănéscă pe Rodrigo ?

— Trebue să procedăm cu încetul, sire: lucrurĭ fórte grave s'ar putea da pe faţă...dacă se arestéză don Francisc...

— Cum! cum!

— Da, sire, rănind pe Rodrigo, don Juan s'a purtat ca un supus bun și leal; preeum s'a purtat și prietenul seŭ Quevedo dându ĭ ajutorul seŭ și mesurându-se cu un alt individ prieten cu don Rodrigo.

— Ascultaţĭ, eŭ m'aș putea amăgi, dar acest don Juan nu'mĭ inspiră simpatie.

— Și eŭ, care vroiam să supun iscăliturei Majestăţeĭ Vóstre un act care să permită luĭ don Juan să pórte uniforma de cavaler de Saint-Jacques!

— Nu, nu trebue să ne maĭ gândim la asta. Ar fi ceva de tótă frumuseţea ca să ne fi luat pe cea maĭ frumósă femee din palat, ca să fi fost pus în fruntea companieĭ celeĭ maĭ brave din armata nóstră, ca să închidem ochiĭ asupra omoruluĭ ce vroise să facă, și să dobêndéscă apoĭ și decoraţia de Saint Jacques! Oh! nu, nu, nicĭ o dată.

— In orĭ-ce cas, nu veţĭ face alt de cât să confirmaţĭ o asemenea favóre, sire, el e deja cavaler.

— Cum! și cine i-a dat ?...

— Don Filip cel mare, tatăl Majestăţeĭ Vóstre a făcut concesiunea acésta duceluĭ de Ossuna pentru fiul seŭ natural chiar și maĭ înainte de nascerea sa.

— Și pentru ce două mantale pentru o persónă ?

— Acest lucru ar însemna că Majestatea Vórtră 'l crede vrednic de acéstă favóre pentru serviciile sale, după cum don Filip cel mare—'l creḑuse vrednic pentru serviciile tatăluĭ seŭ.

— Tóte acestea nu ne împiedică d'a'l aresta.

— Nu... Dar e cu neputinţă ca Majestatea Vóstră să vroiască a lua o asemenea mesură.

— Să vedem, dă acest act ḑise regele.

Ducele scóse din buzunar o hârtie și o întinse înaintea regeluĭ.

Regele o iscăli.

— Acum, ḑise Filip, mi ar trebui să iscălesc și două ordine de arest.

Ar trebui maĭ multe, cred.

— Eĭ bine! Lerma, spuneţi-mĭ numele acelora pe care vreţĭ să 'ĭ arestaţĭ și eŭ vĕ voĭ spune pe ale mele, fără să ne certăm.

— Sire, n'aș avea nicĭ o dată curajul d'a mĕ certa cu Majestatea Vóstră; cât despre discuţie..,

—Și ce facem noĭ de un ceas? Dar să venim la fapt: pe cine vreţĭ să arestaţĭ ?

— Pe ducele de Uceda.

— Prea bine; îĭ vom porunci să stea la arest în odăile prinţuluĭ fiind-că chiar dintr'acest moment noĭ 'ĭ înapoiem funcţia de cavaler de onóre al Alteţeĭ Sale Regale.

— Dar ducele doresce tocmaĭ acésta.

— Dacă e astfel și ca să ne lase în pace, să 'ĭ dăm ceea ce cere. Faceţĭ brevetul, și presentaţi-mi l să 'l iscălesc.

(Va urma)

Foița „Universului„

22

DRAMELE VIEŢEĬ

Miliónele Domnuluĭ Joramie

PARTEA INTĂIA

Crima de la Grandval

VIII

Testamentul

Rotarul pusese testamentul în ghiosdan, se sculase și vorbia la o parte cu scriitoriĭ seĭ și cu experţiĭ, neasceptând nicĭ de cum ceea ce spuneaŭ aceștia.

Dar Clément Bandoin auḑi scârbósele cuvinte ale arendașuluĭ și 'ĭ aruncă o privire plină de indignare și de mânie.

Fără să fie mișcat, Parizot întrebă pe Ioseph Rabiot, care, cugetând, păstra o tăcere prudentă.

— Eĭ bine, vere Rabiot, ce zicĭ de asta, d-ta ?

— Veḑĭ bine nu ḑice nimic.

— Ast-fel, eștĭ sigur cel puţin că nu te amăgescĭ. Orĭ cum, dragă vere, ca și noĭ, eseĭ păcălit. Dar d-ta nu asceptaĭ acéstă moștenire; escĭ bogat, d-ta, aĭ case aĭ venituri grase... Nu ca noĭ carĭ suntem nevoiţĭ să muncim necontenit pe tóte timpurile sub șorele arḑétor, în vânt, pe ploĭe, pe zăpadă, pe grindină cu picórele în noroiŭ.

Ecă, dragă vere, unul sufere pentru ceĭ carĭ ca d-ta n'aŭ de cât să se tolănéscă, să se îngrașe. Haide, ţĕrane, muncesce, asudă sânge și apă spre a îngrășa pe ceĭ-alţĭ.

Rabiot se mulţumi să dea din umerĭ.

De când notarul sfîrșise citirea testamentuluĭ, dómna Parizot rĕmăsese pe gândurĭ, cu capul în mâinĭ.

De o dată ea se ridică iute, și două fulgere 'ĭ brăzdară privirea.

— Da, da, șopti dênsa, așa e; îmĭ aduc aminte, acum.

Notarul se apropiă de biroŭ și zise:

— Dómnelor și domnișórelor, ședinţa e ridicată. Am să încep inventarul.

Inchise apoĭ lada de banĭ, bagă cheile în buzunar, pe urmă, urmat de servitoriĭ seĭ și de experţĭ, se coborî în salonul cel mare din etajul de jos.

Servitoriĭ se retraseră cu toţiĭ împreună, și nu maĭ rĕmase în cabinet de cât ceĭ treĭ verĭ, cele două verișóre și secretarul.

— Mĕ suĭ în odaea mea, zise dómna Parizot, mĕ duc să 'mĭ fac cufĕrul.

Misterios ea se apropie de Ludovic Fourel și 'ĭ șopti la urechie:

— Te acept în odaea nóstră împreună cu verișóra.

De la Fourel trecu la Joseph Rabiot și 'ĭ spuse, tot încetișor:

— Scapă-te curînd de acest domn Cordier și vino să ne întâlnescĭ sus.

Apoĭ, cu glas tare, adresându-se către bărbatul seŭ, ea ḑise:

— Vino, bărbate, vino; vom pleca di séră. M'am săturat de Paris și de casa asta.

Amândoĭ eșiră, apoĭ peste un moment eșiră și dogarul cu fiică sa.

Rabiot rĕmase singur cu secretarul.

— Eĭ bine, dragă domnule Cordier, ḑise el, punênd mâna pe umĕrul secretaruluĭ, écă o păcălélă bună..,Ah! afurisită păcălélă! De sigur, nu trebue să vindĭ pielea ursuluĭ până ce nu l'aĭ omorît. Ast-fel se sfîrșesce tóte visele frumóse.

„Eĭ ei, escĭ maĭ norocit de cât noĭ, zĕŭ; veĭ avea patru miĭ de francĭ, de óre ce escĭ aicĭ de doĭ anĭ.

— D. Joramie s'a gândit numaĭ la servitoriĭ seĭ, și eŭ nu's....

— Nu e deosibire, el te-a cuprins în numĕr...Ore asta te supĕră, dragă domnule Cordier ?

— Oh! nicĭ de cum.

— Veĭ avea patru miĭ de francĭ.

— Nu e lucru sigur.

— Este o notă adăogată la testament pe care sunt scrise maĭ multe nume; am putut citi numaĭ pe cel d'întâĭ, eel din cap, al luĭ Clément Baudoin, dar, eŭ cred că escĭ și d-ta. De altminteri, notarul trebue să scie a 'ţĭ spune.....

— In orĭ-ce cas, domnule Rabiot, ar fi o despăgubire; mi-se pare că meritam maĭ mult.

— Fără îndoială, fără îndoială.

— Domnule Rabiot, eŭ tot mĕ bizuesc pe făgăduiala d-tale.

— De sigur, făcu Rabiot scărpinêndu-se în cap; vom maĭ vorbi despre acésta dragă, domnule Cordier; d-ta veĭ veni la mine, într'una din zilele astea și..... vom vedea. (Va urma).

Emile Richebour

CASA DE SCHIMB

TOMA ŢACIU

No. 4. Strada Lipscani, No. 4

In noul Palat Dacia-România

Pe ḑiua de 13 Decembrie 1885.

	Cumpăr.	Vêndute
5% Rentă Amortisabile .	91 1/4	92 —
5% Rentă Rom. perpetuă.	87 —	88 —
6% Obligaţiĭ de Stat . .	83 —	83 1/2
6% „ C. F. R. R.	— —	— —
5% „ Municipale .	71 1/2	72 1/2
10 fr. „ Case p. 300 l.	205 —	210 —
5% Ecr. funciare Rurale.	85 —	86 —
7% „ „ „ .	102 1/2	103 —
5% „ „ Urbane.	80 1/2	81 1/2
6% „ „ „ .	89 —	90 —
7% „ „ „ .	97 —	98 —
Im. cu prime Buc. 20 l. buc.	29 —	31 —
Acț. Bănc. Naț. a Rom. 500 l.	— —	— —
„ Soc. Cr. Mob. Rom. 250 l.	— —	— —
„ „ Rom. de Cons. 500 l.	— —	— —
„ „ de Asig. D.-R. 200 l.	— —	— —
„ „ „ Naţionale 200 l.	— —	— —
5% Municipale nuoĭ. . .	— —	— —
Acț. Banca Prevederea. .	— —	— —
DIVERSE		
Aur contra Argint	17 1/2	18 —
„ „ Bilete bancă.	17 1/2	18 —
Florini Wal. Austr. . . .	2 01	2 02
Mărcĭ Germane.	1 23	1 25
Bancnote francese	99 —	100 —

Potărnichĭ de California, Prepelițe, Porumbeĭ, Merloĭ, Privighetorĭ, Papagalĭ, Perusche, **Canari** și alte diferite paserĭ exotice.

86, Calea Victorieĭ, 86.

Lucescu, Avicultor român.

OCASIUNE RARA

Cadourĭ pentru Anul Noŭ

Se află în mare deposit la Magasinul de bijuteriĭ al

D-luĭ N. Braunstein

50, Calea Victorieĭ, 50

precum ciasornice de aur, argint, Nichel și de perete de tóte calităţile.

Mare asortiment de bijuterie fine și elegante, cu preţurĭ fórte eftine, de la 4 leĭ în sus. 15—2

De vêndare o pereche de case marĭ, sănătóse, pe strada Brezoianu No. 19, având grajd, șopron, curte spaţióșă și grădină. A se adresa le d-na Cristescu, proprietara, str. Piaţa Amzeĭ No. 7. 4-3-1

Anunciu

Societatea „Trajan“ și „Curcubeul Romăneĭ, mutuală, pentru ajutor reciproc, din Bucurescĭ, fundată și constituită la 6 Octombre 1885, de a căreĭ existenţă a luat încunosciinţare și onor. ministru al domeniilor prin adresa sa cu No. 59563, se face cunoscut tuturor persónelor fără deosebire de profesiune, de sex și de naţionalitate care voesce a se înscri în fie-care Duminecă și sĕrbătorile de la 10—3 din ḑi.—Biuroul societăţeĭ este situat în str. Brezoianu No. 1, hotel Lambru saŭ Mercuș, etajul I iŭ camera No. 3—5.

No. 29.

Preșcdintele Societăţeĭ *C. Panaitescu*

20—18

Apartamente și Camere

Elegant mobilate

CU SERVICIU

5 STRADA FRANCLIN, 5

lângă grădina Episcopia 8-7

Pomadă Italiană cu basă vegetală, infailibilă pentru a face să reiasă pĕrul pe capul cel maĭ complectamente pleșuv, în timp de 50 ḑile, până la etatea de 50 anĭ dacă rădăcina pĕruluĭ nu este cu totu stârpită. Acéstă pomadă opresce căderea pĕruluĭ, orĭ care ar fi causa ce a produs'o.

După eură

Pomada italiană 'mĭ-a redat din pĕrul capuluĭ și sprincenele la vêrsta de 56 anĭ; vĕ rog bine voiţĭ a 'mĭ maĭ trimete patru borcane și primiţĭ banĭ în sumă de leĭ 18 (adică leĭ opt-spre-ḑece) prin mandat postal.—Cu stimă Const. Pisca, Craiova.

„ **Pomada Italiană** 'mĭ redă viaţa pĕruluĭ; aveţĭ bună-voinţă a'mĭ maĭ trimete două flacóne. Nu pot îndestul a vĕ mulţumi. — Niculescu, Babadag. “

Preţul unuĭ borcan leĭ 4.50.

Se vinde numaĭ la Administraţia „Universuluĭ“, Calea Dorobanţilor, No. 8, în dosul Episcopieĭ, Bucurescĭ.

Un bun agricultor teoretic și practic dorește a se angaja la o moșie în calitate de administrator saŭ comptabil. A se adresa la Administraţia acestuĭ ḑiar.

MAGAZN DE NOUTAŢ

LA

„CURCUBEU“

No. 46, Strada Lipscanĭ, No. 46.

Avem onóre a înștiința pe onor. public că am primit un mare asortiment de cadourĭ în: necesare, albume, mape, cuere, etajere, mese pentru serviciŭ de fumat, sachete, port-ţigar, port-bilet, cutiĭ speciale cu parfumerie, pungĭ de fir și de ibrișim, broderiĭ pe canava, postav, plüș și catifea etc. etc. precum si o mare specialitate în fir, fluturĭ, beteală, jenilie mătase și în diferite articole de modă cu preciurile cele maĭ avantagóse.

Panaitescu & Ionescu

11-3-5 Succesoriĭ luĭ M. Stelescu

Zodiașul I. C. Gaal

în colțul Stradelor 11 Februarie și Berzi, No. 130, in casele d-luĭ Zamfir, (în dosul Cismegiului)

Primesce visite în tóte ḑilele de la 9 ore diminéța până la 9 ore séra cu 1 leŭ de persónă. 6—3—5

Editura Tipografieĭ „Universul“ **Luigi Cazzavillan**, Calea Dorobanţilor, No. 8.—Bucuresci.

ANUL II.—No. 398. 5 Bani în Capitală. 10 Bani în Provincie MERCURI 18 DECEMBRE 1885.

UNIVERSUL

FOAIA POLITICA ILUSTRATA

ABONAMENTE PENTRV CAPITALA:
Pe un an - - - - Leĭ 18
Pe șése luni - - - - „ 9
Pe treĭ luni - - - - „ 4.50
Pe 1 lună - - - - „ 1.50

Apare în tóte dilele de lucru la 7 ore diminéța.

REDACȚIA ȘI ADMINISTRAȚIA:
CALEA DOROBANȚILOR. No, 8. BUCURESCI.

ABONAMENTE PENTRU JUDEȚE:
Pe un an - - - - Loĭ 20
Pe șése luni - - - - „ 10
Pe treĭ luni - - - - „ 7
Pe 1 lună - - - - „ 2

Bucuresci 17 Decembrie 1885

Despre secretul medical

Domnul Bruno Lacombe, substitut de procuror general pe lângă curtea și tribunalul din Bordeaux, a pronunțat un important discurs despre secretul medical. Acest discurs a fost publicat de diarul *Gironde* în numĕrul sĕŭ de la 20 Octombre, și semnalat de d. dr. Robuchon (de l'ille-de-Jeu). Broșura imprimată în numele Curțeĭ ne fiind încă trasă, d. Bruno Lacombe ne-a informat, cu data de 5 Noembre, că textul publicat de „Gironde" putea să fie considerat ca exact. Pentru prima óră, credem, este când un magistrat tratéză în public despre secretul medical și se pronunță într'un mod atât de net, în favórea mediculuĭ, în tóte chestiunile delicate din practica zilnică. Dupĕ cum spune cu dreptate onorabilul domn Bruno-Lacombe, că, deși maĭ 'nainte codul penal a fost promulgat și impusese medicilor obligațiunea secretuluĭ medical profesional, aceștia 'șĭ facusĕră eĭ înși'șĭ o lege de a nu spune nimic din secretele bolnavilor lor.

Legislatorul din 1810, inscriind în cod articolul 378, n'a făcut o revoluțiune pentru că aceste prescripțiunĭ erau admise de fórte mult timp în moravurĭ, și puteau de atuncĭ să intre fără pedépsa în lege.

Secretele la care se aplică articolul 378 sunt acelea de care medicul devine depositar după resonul profesiuneĭ sale, pe care le-a descoperit el însu'șĭ, saŭ pe care bolnavul 'i le-a confiat!

După dreptul frances, îndată ce există secret profesional, revelațiunea este de vină, orĭ carĭ ar fi circumstanțele în care ea se produce, orĭ care ar fi mobilul ce'l inspiră, și chiar când s'ar fi făcut după cererea și cu autorisația bolnavuluĭ.

Din contră, dispositiunile legeĭ germane subordinéză urmărirea la o condițiune dublă.

Trebue, pentru ca să aibă loc: 1 (ca persóna lĕsată să fie întrebată maĭ dinainte; 2. (ca să nu fi autorisat revelațiunea.

Domnul Bruno Lacombe, vorbind în numele magistratureĭ, stând în picióre înaintea Curțeĭ francese, nu putea trata chestiunea secretuluĭ medical, de cât din puntul de vedere al jurisprudenței țĕreĭ nóstre. Trebue să recunóscem că el o făcea dintr'o înaltă privire, dar noĭ, din partea nóstră, nu vom admite tóte teoriele preconisate de magistratul din Bordeaux.

Ast-fel, dupĕ d l Buno Lacombe, mediculacusat de nesciința în profesiunea sa nu póte revela natura bóleĭ tratată fără a călca legea; el n'are dreptul de a vorbi, de cât în casul unde acusațiunea ar lua forma uneĭ acțiunĭ de despăgubire intentată contra luĭ.

Acéstă doctrină care este conformă cu decisiunea recentă a Curțeĭ din Paris în afacerea luĭ Wattelet, este actualmente hotărîtă la Curtea de casațiune care până aci n'a admis nicĭ o dată o asemenea jurisprudență.—Cât despre noĭ, stimăm că dreptul de apărare trebue să fie acordat mediculuĭ de câte orĭ o acusațiune *gravă* este adusă în contra luĭ prin *avênd dreptul* de faptele relative la exercițiul profesiuneĭ sale.

Nu putem de asemenea admite, dupĕ cum voesce d. Bruno-Lacombe, că medicul trebue să renunțe la onorariele sale când acțiunea sa ar cere descoperirea bóleĭ pe care a tratat'o. In acest cas apărătorul n'ar putea să și impute de cât luĭ insușĭ inconvenientele carĭ ar resulta pentru el din réua sa credință.

Din contra, noĭ suntem de acord cu el când profesézĕ: 1. Că medicul consultat în cas de mariagiŭ nu trebue se descopere bólele de carĭ unul din logodnicĭ ar fi atins pentru a impedica un rĕŭ maĭ mare; 2. că el trebue sub pedépsă de despăgubire, a lumina pe o doică sănătósă de periculul la care ea s'ar expune dând sânul unuĭ copil atins de sifilis. 3. Că el trebue a denunța atentatele comise în contra persóneĭ clienților sĕĭ, exceptând avortul pentru că în acest din urmă cas, descoperirea ar compromite persóna însășĭ căreia omul de arta 'ĭ dă îngrijirile sale.

Medicul, pentru a scăpa pe un inocent póte se denunțe pe adevĕratul culpabil? Nu, dicem împreună cu d. Bruno-Lacombe, dacă acest din urmă a avut recurs la ingrijirile sale, dăcă 'ĭ a mărturisit crima sa.

In ceea ce privesce obligațiunea de a mărturisi, magistratul din Bordeaux găsesce că jurisprudența a fost fórte rigurósă când ea a mărginit pe medic a declara în termenĭ formali, că tot aceea ce 'șĭ propuse a omite în depositiunea sa i-a fost confiat sub pecetea secretuluĭ.—El ar voi că Curtea de Casație se hotărésca pentru el dupĕ cum a făcut pentru advocat „că el n'are altă regulă de cât consciința sa și că el trebue să se abțină de respunsurile ce 'ĭ înterdice".

Apropo de chestiunea mărturisireĭ, d. Bruno-Lucombe se întrébă dacă medicul care a asistat la un duel, trebue se fiă considerat ca un martur ordinar saŭ ca medic și prin urmare dispensat de mărturisire din causa roluluĭ profesional pe care 'l a avut.

Aci gândiam împreună cu dênsul, justiția are ca datorie de a nu nelinisci consciința mediculuĭ care este liber a tăcea, cel puțin pentru că duelul a fost neonest și n'a făcut de cât a deghisa un omor adevĕrat.—In tóte casele, medicul care ar fi vorbit, n'ar fi fost recăutat, ne fă când alteeva de cât a se supune ordinuluĭ justițieĭ.—D. Bruno-Lacombe crede că în anchetele civile, unde interesul privat se găsesce singur angajat, un medic nu trebue nicĭ o dată a depune pe când se vorbesce de lucrurile carĭ ating exercițiul sĕŭ profesional. — Noĭ nu putem subscri o alt-fel de doctrină, căcĭ pe lângă că ea este contrară cu acea ce profesază asupra acestuĭ punt cea maĭ mare parte din autorĭ, ea are înconvenientul de a se îndepărta de principiele carĭ aŭ fost admise maĭ sus.

Să ne închipuim de exemplu casul următor care s'a desfășurat, este acum 30 anĭ, înaintea tribunaluluĭ frances și pe care 'l am avut sub mâna nóstră:

Un medic este chemat într'o familie pentru a visita pe un copil care era să se nască; el recunósce că acest copil este sifilitic (părintele a avut sifilis și 'l comunicase mumeĭ). Medicul recomandă mumeĭ a nutri copilul sĕŭ și de a nu 'l confia uneĭ doice mercenare.

Cu tóte acestea, părințiĭ puțin scrupuloșĭ, fără scirea mediculuĭ, confiézĕ copilul lor la o doică sănătósă, și acésta a fost contaminată, dar copilul móre înainte ca acțiunea civilă să fi fost intentată.

Dacă părințiĭ ar fi confiat copilul lor la acéstă nutrice sub ochiĭ mediculuĭ și cu tóte sforțurile sale, acest din urmă ar fi trebuit să prevină nutricea și ar fi fost pasibil de despăgubire. Casul acesta este acelaș, afară că părințiĭ, prevĕdând că medicul 'șĭ ar face datoria dacă el ar fi fost prevenit, a pus fără voia sa copilul la nutrice. Dar acésta o dată luminată asupra adevĕrateĭ sale situațiunĭ, a cerut mărturisirea mediculuĭ pentru a 'l face să declare dacă era un pericol pentru dênsa că a nutrit pe acest copil. Medicul respunde că el prevenise pe părințiĭ de a nu confia pe acest copil ver uneĭ doicĭ, pentru că ea n'a fost maĭ de înnainte prevenită de pericolul la care ea s'ar expune.

Tribunalul, considerând că a fost o mare greșală din partea părinților, a acordă despagubirĭ doiceĭ, ca re ar țin de prejudițiul ce 'ĭ a fost causat.

Se póte întâmpla să fie astfel de casurĭ în anchetele civile unde medicul, luând consiliu de la conscință și de la reson se fie autorisat a face să se cunóscă faptele care ating exercițiul profesiuneĭ sale.

N'avem nimica de dis în privința declarațiĭ nascereĭ: Curtea de casațiune, dicând „că art. 56 nu impune persónelor denumite de cât o obligațiune formală, aceea de a declara faptul însușĭ al nascereĭ", a dispensat pe medic de a face să se cunóscă numele mumeĭ și locul nascereĭ.

In ceea ce privesce certificatele de morțĭ, medicul este liber de a nu indica causa reală e morțiĭ, și trebue maĭ cu sémă să se abțină de a face o atare comunicare când însemnările produse de omul de artă ar putea vătăma, fiă prin memoria morțiĭ fiă din considerațiunea familieĭ sale.

Cât despre certificatul în materie de asigurare saŭ de admisiune în vre-o societate de ajutor mutual, mediculĭ tratând trebue să refuse clientuluĭ sĕŭ de a i'l elibera, Companiele și Societațile avênd din partea lor un medic particular, care jócă, întru cât-va, rolul unuĭ expert.

După ce s'a indicat pe scurt discrețiunea la care este ținut medicul legist, d. Bruno-Lacombe a crezut că trebue, finind, să se asocieze cu votul formulat de maĭ multe societățĭ de medicină, cerênd restațiunea unuĭ jurĕmênt special și cr[illegible]nea uneĭ ordinĭ de medicĭ, dintre [illegible]dr. Surmay (de Ham) s'a făcut [illegible]rul neobosit. Astfel sunt principa[illegible]nte tratate în acest discurs remarca[illegible]dar oratorul, apropiând cestiunea secr[illegible]luĭ profesional cu preocupațiunea inconscientă a dreptuluĭ național mereŭ present înaintea ochilor sĕĭ, a lăsat în umbră, regula de stabilit pentru ca medicul să pótă judeca de fie care cas particular și să lucrede după cum 'ĭ convine în specie.

După părerea nóstră, ar trebui de[illegible]ă-

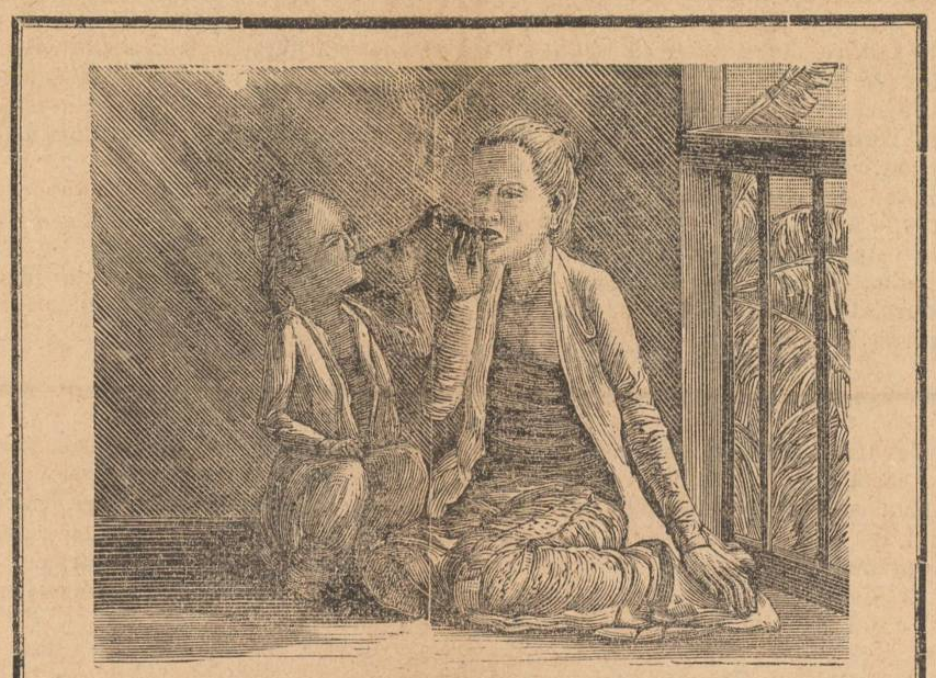

Tipurĭ Birmanice.– (Veḑĭ pag. 3)

sit o formulă generală, care, prin aplicațiunea sa la fie-care cas, să ne arate calea ce trebue să urmăm.

Dr. C. Vasiliŭ.

1885, Noembre 6.

Din Petersburg

(Corespondența particulară a „Universuluĭ")

13 Decembre

Rĕsboiul dintre sêrbĭ și bulgarĭ produsese aicĭ, precum v'am scris în precedentele mele corespondențe, o impresie fórte tristă atât din pricină că era un rĕsboĭ fraticid cât și din pricină că Serbia făcea acest rĕsboĭ împinsă de Austria a căreia influență nicĭ lumea oficială nicĭ cea oficiósă n'ar vroi să se întindă între popórele slave. Armistițiul încheiat între Serbia și Bulgaria, armistițiu în care maĭ mult saŭ maĭ puțin s'a ținut sémă de victoriile bulgarilor a produs din potrivă o fórte bună impresie și este considerat ca o victorie repurtată de Rusia asupra Austrieĭ.

Sub auspiciile concertuluĭ european ce a avut loc la Viena, regularea pacifică a conflictuluĭ, al căreĭ prim semn este armistițiul acesta pare că este pe o cale bună spre o soluțiune nu radicală ci oportunistă.

Agresiunea Serbieĭ, care a avut de pricină unirea Rumelieĭ cu Bulgaria, va fi, precum se crede, tocmaĭ causa care va face ca acéstă unire să fie recunoscută de puterĭ.

Dacă acéstă unire nu ar fi recunoscută, saŭ daca Austria va putea dobêndi vre-o compensație pentru Serbia în soluția definitivă a conflictuluĭ, lucrul acesta ar fi o mare pagubă pentru Rusia.

Serbia bătută și pe urmă salvată de Austria, va fi smerită slugă ce e cam de pe acum, a Austrieĭ.

La apusul Balcanilor se va afla decĭ contra Rusieĭ o nouă citadelă, creată de diplomație și maĭ ales de mijlocirea samsarilor germanĭ.

Și guvernul nostru scie acest lucru, și tocmaĭ de aceea acum țarul trece în partea Bulgarieĭ, părăsind politica celor treĭ imperiĭ de nord, care nu caută de cât să 'șĭ facă interesele lor în paguba nóstră.

Manifestul prințuluĭ Alexandru al Bulgarieĭ, în care laudă așa de mult pe țar și pe ofițeriĭ rușĭ ce aŭ fost în armata bulgară, va servi mult la apropierea dintre Rusia și Bulgaria.

Interesul Rusieĭ este decĭ să caute a face totul pentru recunóscerea unireĭ Bulgaro-Rumeliote, maĭ ales acum când puterile nu vor putea hotărî despărțirea acestor două provinciĭ fără ca să schimbe *summum jus in summa injuria.*

Intr'adevĕr, tesa pe care o susținea Serbia a căḑut o dată cu perderea suferită de ea, și bulgariĭ aŭ fost siliți să desfășure o statornicie, un curaj și o dibăcie care le-a câscigat simpatia opinieĭ publice europene.

Opinia publică de la noĭ era de mult în partea bulgarilor, și acum, când vede că și lumea oficială trece în parte-le, începe să'șĭ întărescă șóptele, să'șĭ dea pe față cu maĭ multă putere simpatiile sale pentru frațiĭ bulgarĭ.

Ivanoff.

CITIȚI

Anunciul de pe pag. a patra CADOURI PENTRU ANUL NOU.

Spice din țară

Asil pentru infirmĭ.—D. Ión Docan, a făcut o donațiune comuneĭ Dorohoiŭ, punêndu'ĭ la disposițiune o casă în valóre de 12,000 leĭ noĭ, cu destinațiune de a servi ca asil pentru bătrânĭ infirmĭ. Acest fapt lăudabil merită cu atât maĭ mult a fi relevat, cu cât d. Docan, fără sgomot, cutreeră județul și revarsă bine-facerile sale orĭ unde se simte necesitata scrie „Vocea Botoșanilor." Inființarea spitaluluĭ județean din Dorohoiŭ tot nobileĭ sale inițiative se datoresce și am dori ca, asemenea acte să găsescă mulțĭ imitatorĭ.

—5—

Preot la capela română din Paris s'a numit sf. sa Par. Protoereu al jud, Covurluiŭ Economul I. Severin ḑice „Ort. Român."

—x—

Tifosul și anghina bântue populația Dorohoiuluĭ. Aŭ fost deja maĭ multe victime. Asemenea câțĭ-va ómenĭ aŭ murit în mod subit și fără a fi suferit cea maĭ mică indisposițiune, scrie „Vocea Botoșanilor.

—x—

Un cas greŭ de facere a fost la Iașĭ în despărțirea a V. Mósa a aceleĭ despărțirĭ nu ar fi chemat doctorul la timp. Se vorbesce chiar de o ruptură a uteru luĭ din causă de nedibăcie. Leusa și copilul aŭ murit, scrie „Lupta."

—x—

Foc.—Localul primărieĭ comuneĭ Șerbeștĭ din plasa Peatra jud. Neamțu a ars cu desăvêrșire zilele trecute. Aflăm cu destul regret că n'aŭ fost asigurat la nicĭ o societate de asigurare cu tóte că prin budgetul comuniĭ a fost prevĕḑut sumă necesară pentru acest finit.

—x—

Treĭ morțĭ subite și succesive s'aŭ ivit ntr'una și aceeașĭ familie, maĭ ḑilele trecute la Severin. Mercurĭ 11 Decembre d-na Roxandra Oreviceanu s'a vĕḑut preumblându-se în sanie prin oraș, la 6 ore a stat la masă apoĭ a aflat de mórtea fără de veste, a nepóteĭ sale, o tînĕră fată de 16 anĭ, numită Eleonora fiica d-luĭ Bengulescu din Sămărinescĭ, și s'a dus s'o vadă. Când a vĕḑut'o a simțit o durere în pept și după cap după care s'a pus imediat în sanie și s'a întors acasă. Aci la ora 3 diminéța a murit, cu tóte căutăturile doctoruluĭ, lăsând un soț nemângăiat și patru copiĭ micĭ.

In aceeașĭ nópte a murit și o cumnată a decedateĭ.

—x—

Societatea Ateneuluĭ din Bârlad s'a constituit precum am spus într'un numĕr trecut aclamând de președinte onorific al eĭ pe d. C. Esarcu, președintele societățeĭ Ateneuluĭ din Bucurescĭ.

Estragem acest pasagiu din adresa biurouluĭ bârlădean către d. Esarcu:

„Cunoscênd titlurile necontestate ce v'ațĭ creat prin eminentele serviciĭ ce ațĭ adus țêreĭ în domeniul cultureĭ naționale și în special concursul însemnat ce ațĭ dat la întemeerea și înflorirea sa, adunarea constitutivă din 1 Decembre a. c. v'a a-[illegible]ma de președintele sĕŭ onorific."

Noutățĭ Telegrafice

Budna 14 Decembre.

La Scutari a sosit un pretins agent francez, venind din Muntenegru și care se numesce maieru Eter. După ce a conferit cu toțĭ consuliĭ, a plecat la Antivari, unde are să se întâlnéscă cu prințu Karageorgevicĭ, De acĭ se conchide că Franța sprijinesce în socret pe Karageorgevicĭ.

Paris, 14 Decembre.

Senatul a votat cu 225 voturĭ contra 61 creditele cerute de guvern pentru expedițiunea Tonkinuluĭ.

Belgrad, 14 Decembre

Trupele sârbe aŭ părăsit chiar ierĭ teritoriul bulgar. Contrariŭ condițiunilor armistițiuluĭ, Bulgariĭ le aŭ urmărit și aŭ ocupat îndată Bregova, Adlie și ripele Timokuluĭ. Comandantul trupelor serbe constatând acéstă violare flagrantă a uneia din clausele armistițiuluĭ, guvernul din Belgrad a adresat o protestare în acéstă privință marilor Puterĭ.

In contra aserțiunilor contrariĭ venite din Sofia se constată că în Serbia sunt maĭ mult de 3000 soldațĭ Bulgarĭ prisonierĭ. Numaĭ în Belgrad sunt deja 2596.

Sofia, 14 Decembre

Trupele aŭ defilat în mijlocul aclamărilor intusiaste ale populațiuneĭ. Prințul purtând coróna de laurĭ ce i-o oferise damele, adresa fie căruĭ regiment la trecerea sa în fața estradeĭ de onóre, cuvinte de felicitărĭ cărora rĕspundeau strigăte de ura intusiaste ale soldaților.

Defilarea isprăvită, Prințul a reintrat în Palat unde a mulțumit membrilor corpuluĭ diplomatic precum și luĭ Majid-pașa pentru că a onorat armata cu presența lor.

Orașul întreg e pavósat. Se observă maĭ cu sémă fațada Ministeruluĭ de rĕsboiŭ unde nisce drapele cu colorile rusescĭ fâlfâie alăturea cu prapelele bulgare.

Se anunță pentru astă séră iluminațiunĭ strălucite.

Sofia 15 Decembre.

Prințul Alexandru a dat un ordin de zi către armată unde ḑice:

Astă-ḑĭ țara este evacuată de inamic, pe care a năvălit'o ca un trădător. Bravura și abnegațiunea ce ațĭ arătat aŭ avut recompensele lor. Ațĭ învins armata sêrbéscă, ațĭ silit pe tótă lumea să vĕ admire și să recunóscă că sângele ce curge prin vinele vóstre este al strămoșilor voștri, învingĕtoriĭ Bysanțiuluĭ,

Paris 15 Decembre.

Oportuniștiĭ ar voi să pună pe d. Brisson ca candidat de președinte al Republiceĭ.

Drépta ar avea rîndul sĕŭ, intențiunea de a presinta pe amiralul D'Hompierre.

Dar până acum alegerea d-luĭ Grevy pare sigură.

Paris 15 Decembre.

D. Brisson 'șĭ declină orĭ-ce candidatură la președinția republiceĭ și consiliază pe toțĭ republicaniĭ să voteze pentru d. Grevy.

Paris 15 Decembre.

D. Conte de Diesbach, primul secretar al legațiuneĭ din Bucurescĭ, este numit cavaler al legiuneĭ de onóre.

CRONICA BUCURESCEANA

Marțĭ 17 Decembre

Cutia sĕracilor.—Suma din urmă leĭ 15 banĭ 25. Aŭ trămis d. Dumitru Geanolu Bucurescĭ, 1 franc; d. I. Cornescu T.-Severin, 50 banĭ. Total leĭ 16 banĭ 75.

—o—

Plecărĭ.—Aŭ plecat din capitală d. Vodiano, vice consul austriac din capitală; d. general Cantili, la Galațĭ să ție locul de comandant de corp.

—o—

Ministerul s'a complectat se ḑice prin intrarea d-luĭ Stătescu la justiție, în locul d-luĭ Nacu, care ia financele și prin a d-luĭ Ferechide la ministerul de esterne.

Scirea nóstră de ierĭ în acéstă privință nu s'a adeverit.

—o—

Camerile 'șĭ vor lua vacanțe de Crăciun Sâmbătă. Uniĭ senatorĭ voesc cu orĭ-ce chip să nu se întórcă de serbătorĭ a casă până nu vor fi votat legea cumnluluĭ.

—o—

Neînțelegerĭ.—Se ḑice că s'ar fi ivit nisce neînțelegerĭ între inspectorul de poliție D. Ciocanelĭ, și câțĭ-va comisarĭ din circumscripția sa.

—o—

Experienta cupolelor de Sâmbăta trecută a fost interesantă. Cupola germană a crĕpat în maĭ multe locurĭ sub loviturile de tun de la un chilometru departare. M. S. Regele și oficeriĭ străinĭ se aflaŭ în întrul cupoleĭ. S'a admirat de ofițeriĭ streinĭ mesteșugul artileriștilor noștri d'a trage cu tunul.

—o—

Biurourile vamale actualmente în România este fixat la 39 puncte. Experiența însă dovedind că unele din aceste biurourĭ pot fi desființate și lăsate ca simple puncte de observație, fără să vatăme interesele comerciuluĭ, Ministru de finance a cerut printr'un proiect de lege, de la Cameră, suprimarea biurourilor vamale *Ploescĭ, Oancea, Drăneenĭ, Comănescĭ, Oltenița și Măcin.*

—o—

Foița „Universuluĭ„

24

DRAMELE VIEȚEĬ

Milióenele Domnuluĭ Joramie

PARTEA INTÂIA

Crima de la Grandval

VIII

Testamentul

Toțĭ cred că nu e în tóte mințile; are chiar aerul; dar nu e nicĭ idiótă nicĭ nebună. Vrea să pară ciudată, și isbutesce.

Un păstor bătrân din sat, care a cunoscut'o la intrarea eĭ în moșie, mi a spus că a vĕḑut'o tot d'auna așa, ba chiar că, [illegible] anĭ d'întâĭ ea nu vorbia nicĭ o [illegible] în cât multă lume o credea mută.

[illegible]rișóră, întrerupse dogarul istoria d-t[illegible]e fi fórte interesantă dar relativ[illegible] o povestescĭ?

[illegible]devĕr, intr'adevĕr, zise Parizo[illegible] la ce? Ce le pasă verilor și ve[illegible] că Oftat-Frumos e așa orĭ altmi[illegible]? Eŭ nu pricep.

— Nicĭ eŭ, vere, sprijini domnișóra Anastasia cu un glas languros.

— Să vedem, verișóră, zise Ioseph Rabiot acum suntem lămurițĭ asupra bătrâneĭ d-tale servitóre Oftat-frumos; ia spun[illegible] de vreĭ să ajungĭ.

Așa dar, nu ghicițĭ!

— Ce dracu vreĭ să ghicim?

— Acéstă femee bătrână care a fost fórte frumósă care 'șĭ ascunde numele, trecutul sĕŭ misterios nu spune nimĕruĭ cine este unde s'a născut...

— Eĭ bine?

— Vere Rabiot te credeam maĭ pătrunḑĕtor.

— Ce! verișóră Gervasio, nu cum-va vreĭ să credem că servitórea d-tale...

— Sfîrșesce vere.

— Că servitórea d-tale este fosta amantă a vĕruluĭ Joramie, acéstă Clara Guérin pe care el a făcut'o legatară sa universală?

— Ecă-ne!

— Neauḑit, de necreḑut! exclămă dogarul, ținêndu-se cât putea să nu pufnéscă de rîs.

— Nevastă eșĭ nebună! ḑise Parizot cu un ton superb. Joseph Rabiot ridică din umerĭ.

Devota 'șĭ luase atitudinea sa cu capul plecat în jos și închidea ochiĭ.

Dómna Parizot reluă:

— Eĭ bine, da, cum spuĭ, vere Fourel, este neauḑit, de necreḑut; dar nu 's nebună, cum ḑice Parizot; și n'aĭ de ce să daĭ din umere vere Rabiot; moștenitórea d-luĭ Joramie e servitórea nóstră, bătrâna Oftat Frumos este Clara Guérin.

Cu tótă afirmarea acéstă, ceĭ treĭ bărbațĭ rĕmâneaŭ fórte necreḑĕtorĭ,

IX

Plănuire

După o mică tăcere, Joseph Rabiot relua cuvîntul.

— Dacă e așa, verișóră, ḑise el, trebue să recunóscem că într'acéstă circumstanță norocul a fost un mare meșter. Dar ar fi bine, maĭ înnainte de tóte, să scim pe ce'țĭ întemeiezĭ afirmarea.

— Da, da, écă ceea ce trebue să scim, ḑise Fourel.

— Să vĕ spun: Intr'o ḑi, peste cât va timp după intrare nóstră pe moșie, scuturând printr'un dulap, găsiĭ pe scândura de sus o mulțime de hârtiĭ vechĭ, îngălbenite, prăfuite și pline de pânză de păiajen, uitate acolo de maĭ bine de treĭ ḑecĭ de anĭ, póte,

Aruncaĭ tóte hârtiile în foc, afară de un carnet mic, pe care 'l voiŭ găsi de sigur unde-va, pentru că 'mĭ aduc aminte că l'am păstrat.

Pe acest carnet, arendășóica ținea socotélă de micele eĭ cheltuelĭ personale: Cumpĕrarea uneĭ broșe de aur, plătit pentru o mantelută, un piept de baga, cheltuit pentru ducerea în oraș, etc. etc.

Imĭ plăcea să rĕsfoiesc carnetul. Pe una din paginĭ, citiĭ acésta, scris de mâna arendășóiceĭ:

„Clara Guérin, în vêrstă de două-ḑecĭ și unu de anĭ, a intrat la noĭ în...

Nu'mĭ aduc bine aminte data scrisă pe carnet.

— Oh! oh! făcu Rabiot aĭ căruia ochĭ scânteiară, lucrul devine serios.

— Cu totul serios, adăogă dogarul.

Parizot era mut de uimire.

Cât despre domnișóra Anastasia, în extas, ea părea că ascultă glasul îngerilor.

— In ziua aceea chiar saŭ a doua zi, urmă arendășóica, ziseĭ luĭ Oftat-Frumos:

„— Mi-aĭ spus că țĭ-aĭ uitat numele tĕŭ adevărat; nu cum-va te chiamă Clara Guérin?

Ea mĕ privi drept în față, dete din cap și 'șĭ urmă lucrul, în linisce.

De sigur ea vroia să nu fie cunoscută.

Póte chiar că nu e Clara Guérin, zise Raviot. N'a fost numaĭ o servitóre pe moșia Grandval.

— Asa e; dar mĕ voiŭ asigura în curând într'acéstă privință: bătrânul păstor de care v'am vorbit are o ținere de minte uimitóre și, aproximativ, el îșĭ va aminti epoca în care oftat Frumos a intrat pe moșie.

— Orĭ-cum, este sigur, după ceea ce ne-aĭ spus, că domnișóra Clara Guérin a locuit la Grandval.

— Nicĭ nu ne maĭ gândiam la acéstă descoperire ce făcusem din întîmplare; nu avea nicĭ un interes pe atuncĭ pentru mine și uitasem cu desăvârșire numele Clareĭ Guérin când notarul mi l reaminti citind testamentul.

Inchipuițĭ-vĕ mirarea mea. De o cam dată nu mĕ gândiĭ la carnetul arendășóiceĭ; tocmaĭ după câte-va minute și după ce 'mĭ întrebaĭ amintirile 'mĭ aduseĭ aminte tóte.

Dacă, precum sunt convinsă că, Oftat-Frumos este Clara Guérin, legatara universală, lucrul acesta e ciudat.

(Va urma.)

Intre resturnaţiĭ de sănii pe movilele de zăpadă de pe stradele capitaleĭ, se află şi d. general Brialmont.

D-sa şi-a scrîntit un picior şi va sta o lună în casă.

—o—

Impărţire de haine se va face Duminecă la 22 Decembre la ora 1, p. m. în localul scóleĭ din str. Mântulésa No. 26 la 200 de elevĭ şi eleve sărace din scólele primare publice ale capitaleĭ de către Societatea *Ajutorul elevilor săracĭ*.

M. S. Regina a contribuit cu banĭ la cumpărarea acestor haine.

—o—

Academia Română se ştie că a moştenit de la doctorul Obedenaru întrega luĭ avere având fraţiĭ şi soţia decedatuluĭ a se bucura numaĭ de venit pe tim pul cât vor trăi.

Disposiţiile testamentare aŭ fost atacate de către ceĭ doĭ fraţi precum şi de soţia decedatuluĭ însă justiţia s'a pronunţat pentru drepturile Academieĭ.

—o—

Teatrul Orfeŭ.—In tóte serile representaţiĭ cu program noŭ; 1 fr. antreŭ. Mercurĭ 18 Decembrie beneficiŭ Casieruluĭ Teatruluĭ Orfeŭ cu program noŭ. Se aduce la cunosciinţa onor. Public ca Orchestra de la Orfeŭ compusă din 14 artiştĭ bunĭ, este la disposiţia Onorabiluluĭ Public în tot timpul Carnavaluluĭ pentru Nunţĭ, Balurĭ etc. pentru zilele de Lunĭ, Miercurĭ, Vinerĭ şi Sâmbătă cu preciurĭ fórte moderate. In curând debutul celebrilor americanĭ cu instrumente wilson şi brown de la Palatu de Crista din Londra. Vine şi *Teatru Mecanic* peste câte-va ḑile.

—o—

Pentru d. ministru de instrucţiune. — O demnă femee, văduva repausatuluĭ profesor de la liceul din Bêrlad, Frideric Pagano, unul dintre ceĭ maĭ vechĭ, maĭ stimaţĭ profesorĭ, rătăcesce aḑĭ pe stradele capitaleĭ, bătênd la uşile celor marĭ, ca să 'şĭ pótă dobândi pensia la care are drept după 25 de anĭ de serviciŭ neîntrerupt al soţuluĭ eĭ, dar pretutindenĭ nu 'ĭ ia nimenĭ în sémă lipsa sfâşietóre.

Petiţiunea eĭ stă la Cameră d'acum un an când iarăşĭ şi-a perdut o iarnă întrega făcênd complimente; se ḑice chiar ca proiectul de lege este redactat dar nu se găsesce niciun suflet bun ca să 'l scótă din uitare; nu vrea săfă că acésta vr'unul din deputaţiĭ Bêrladuluĭ, între care lucru de mirare, se află şi profesorĭ, colegĭ aĭ decedatuluĭ şi vechĭ prietenĭ aĭ văduveĭ, şi chiar d. Chenciŭ, directorul liceuluĭ!

Noĭ ne adresăm la d. Sturza, a căruĭ energie îşĭ dreptate le cunóscem, să binevoéscă a nu lăsa atât de mult pribégă pe soţia unuĭ vrednic şi vechiŭ profesor.

—o—

Mórte subită.— Erĭ séră a încetat grabnic din viaţă d. Heinrich Biziste la un comerciant din calea Victorieĭ No. 11 bis; repausatul era amploiat la prăvălia d-luĭ Tonet din strada Lipscanĭ. Repausatul a fost preşedinte al societăţeĭ germane de gimnastică.

—o—

Furt.—Tănase Marin, de meserie curăţitor de coşurĭ, ducêndu se ierĭ la casa cu N. 11 din str. Radu Vodă, în loc să cureţe coşul a sters vr'o 50 de leĭ din buzunarul uneĭ unguróice care se vede că cautâ dragoste. Chipul d'a rĕspunde la avansurile unguróiceĭ neplăcând poliţieĭ, coşarul a fost dus la adăpost.

—o—

Călcată.—Viziitul d-luĭ sub-locotenent Victor Ionescu vrênd alaltăierĭ să arate că este meşter la mânat caiĭ, a călcat în faţa regieĭ pe o biată femee care fiind grav rănită a fost transportată la spital; visitiul a fost închis.

Recomandăm

Atenţiuneĭ cititorilor noştri anunciul de pe pag. IV despre abonamente la „Universul", cu premiĭ extra-ordinare.

Corpurile Legiuitóre

CAMERA

Şedinţa de la 16 Decembre.

Preşedenţia d-luĭ preşedinte general Leca.

Presenţĭ 123 d-niĭ deputaţĭ.

D. Pop comunică o telegramă de la maĭ mulţĭ comercianţĭ din Dolj prin care face cunoscut că guvernul nostru a oprit tăierea râmătorilor şi trecerea lor în Austro-Ungaria.

D. Pop cere ca guvernul să revoce acéstă măsură.

D. Marĕscu cere a se ficsa o altă ḑi pentru interpelarea d-séle adresată d-luĭ ministru al justiţieĭ.

Interpelarea d-luĭ Cogălniceanu se amână după sărbătorĭ.

D. Epurescu cere să se comunice dosarul privitor la aplicarea nouluĭ regulament scolar.

D. Marăscu dă citire proiectuluĭ de lege prin care Eforia spitalelor civile este autorizată a contracta un împrumut de 2 milióne.

D. N. Ionescu combate luarea în consideraţie.

D. M. Cogălniceanu declară că acuma ar fi prea târḑiu să se respingă proiectul.

D. Marĕscu susţine proiectul.

Se cere închiderea discuţiuniĭ.

D. Cogălniceanu vorbesce contra închidereĭ.

Inchiderea discuţiuneĭ se respinge.

D. M. Cogălniceanu susţine votarea acestuĭ proiect că este trebuinţă ca să se construéscă nouĭ spitale.

Discuţia se închide.

Legea se votéză cu 69 bile albe contra 14 negre.

Camera trece în secţiunĭ.

SENATUL

Şedinţa de la 16 Decembre

Preşedinţia d-luĭ Dimitrie Ghica.

Presinţĭ 81 d-niĭ senatorĭ.

D. D. Sturdza depune proiecte de legĭ pentru modificarea maĭ multor circumscripţiunĭ comunale şi acela pentru înfiinţarea a 6 asile de afirmĭ votate de Adunare.

D. Cotescu întrébă ce s'a făcut cu propunerea pentru înfiinţarea prestaţiunilor.

D. preşedinte arată că raportul legeĭ cumuluĭ era să vie chiar ierĭ de la tipar.

Se pune la ordinea ḑileĭ după treĭ ḑile.

Senatul la orele 3 şi jumĕtate trece în secţiunĭ.

Ilustraţia nóstră

Gravura nóstră de aḑĭ represintă tipurĭ din Birmania. Copiĭ din cea maĭ fragedă vêrstă învaţă acolo să fumeze sub conducerea chiar a părinţilor carĭ găsesc în opium un auxiliar educativ.

Ultime Sciri

Sofia, 16 Decembre.

O încăĭerare a avut loc la 13 Decembre lângă satele Novoselo şi Krivafka, în districtul Vranja.

Nisce parlamentarĭ sêrbĭ se presenta seră comandantuluĭ trupelor bulgare, declarând că, conform armistiţiuluĭ, Sêrbiĭ se vor retrage cu 3 kilometre înapoĭ. Dér pe la 10 ore diminéţa, Sêrbiĭ profitând de céţă, se apropiară de avantposturile bulgare, deschiseră foc din treĭ părţĭ d'o dată şi răniră un ofcer şi câţiva soldaţĭ.

Sgomotul circulă că aceste fapte se vor comunica marilor Puterĭ de către guvernul bulgar.

Paris, 16 Decembre.

La alegerile complimentare de erĭ din Paris a reuşit lista radicală.

Londra, 16 Decembre

Guvernul engles a hotărît să se trimită în Egypt trupe de ajutor pentru a merge contra Sudanezilor.

Pesta 16 Decembre.

Un comunicat adresat ḑiaruluĭ „Nemzet" constată că, centrariŭ afirmaţiunilor sale, nu s'aŭ făcut arestărĭ numerόse în urma apariţiuniĭ broşuriĭ ce purta titlul „România-Iridentă." S'aŭ arestat numaĭ 14 persóne, carĭ aŭ fost maĭ tóte îndată liberate. N'aŭ rĕmas de cât 3 din ele carĭ aŭ fost ţinute ca arestate fiind-că tribunaluliĭ din Maros Vasarhely a ordonat o instrucţiune în privinţa lor.

Constantinopole, 16 Decembrie

Intârḑierea ceа depărtată a armistiţiuluĭ—1 Martie—a impresionat într'un mod defavorabil guvernul otoman, care vede în acésta dorinţa a óre-căror Puterĭ de a întârzia soluţiunea Rumelieĭ, pentru a ajunge la o învoială contrarie vederilor Porţiĭ. Guvernul a telegrafiat la 23 o nouă circulară în care semnaléză starea precară a Rumelieĭ, nesiguranţa spiritelor şi sacrificiile pecuniare făcute în urma prelungireĭ criseĭ; el insistă din noŭ ca puterile să se înţelégă pentru a termina acéstă criză cât se póte de iute.

Decĭ e probabil că o conferinţă se va reuni peste vr'o 20 de ḑile, după cererea Porţeĭ; cercurile diplomatice din contră cred că întârḑierea armistiţiuluĭ s'a făcut pentru a permite Porţiĭ să se pótă înţelege direct cu principele Alecsandru.

Se asicură că semnarea împrumutuluĭ Hirsch a fost obţinut numaĭ în urma raportuluĭ Ali Saib Paşa, ministru de resbel, în care se arată starea precară a trupelor din causa releĭ stărĭ a tesauruluĭ, stare susceptibilă de a provoca o rescólă în armată. Sultanul ar fi semnat, lăsând tótă responsabilitatea acestuĭ contract ministeruluĭ, dar în acelaşĭ timp, pentru a menagia armata şi marina, a acordat săbiĭ de onóre ministruluĭ de resbel şi luĭ Hassin-Paşa, ministru marineĭ.

Bucurescĭ 17 Decembre

Tipograful Grecescu din capitală a murit. Trimitim condoleanţele nóstre întristateĭ sale familiĭ.

—d—

Biserica din satul Măgurele de lângă capitală a fost spartă de tâlharĭ carĭ aŭ furat tóte lucrurile scumpe ce aŭ găsit înăuntru.

—o—

Se vorbesce că d. C. Nacu senator, va fi numit ca Prefect la Bêrlad.

—o—

Un consiliŭ de miniştri se va tine aḑĭ la d. I. C. Brătianu acasă, căcĭ d-sa încă tot nu ese afară fiind indispus.

MULŢUMIRI

Mulţumim următórelor persóne care în urma apeluluĭ nostru după nenorocirea de foc întâmplată la tipografia şi depositul de hârtie al ḑiaruluĭ „Universul", aŭ binevoit a ne cumpĕra din romanele la care ne-a rĕmas tótă speranţa spre a putea face la loc tipografia şi care, costând 1 leŭ 50 banĭ fie-care, le dăm cu un leŭ:

Bucurescĭ: d-na Elisa Carpian 2 vol.

Bacăŭ: d. Eduard Magi 2 vol.; d. Gheorghe Botez 1 vol.; d. Nicolae Brat 1 vol.; d. Mihaĭ Lagor 2 vol.; Elias Iacobson 1 vol.

Monastirea Varatic (Neamţu): d. Beniamin Leibel 5 vol.

T.-Severin: d. I. Cornescu 1 vol.

Galaţĭ: d. N. I, Bodrénu 2 vol.

Iaşĭ: d-niĭ căpitanĭ din reg. 7 linie Abeg Grigorie 2 vol.; Veronescu Ión 2 vol.; Zaharia Niculae 2 vol.; Păucescu Ie 2 vol.; Martinénu Petre 2 vol.; Kiriac Panait 2 vol.

D-niĭ locotenenţĭ din reg 7 linie Brătescu Emanuel 2 vol.; Voisel Ión 2 vol.; Filipescu Ión 2 vol.; Galuşca Grig. 2 vol.; Dinescu Ión 2 vol.

D-niĭ sub-locotenenţĭ din reg. 7 de linie Derigault Isidor 2 vol.; Gafencu Ión 2 vol.; Stoianovicĭ Ales. 2 vol.; Constantinescu Mihael 2 vol.

Director şi redactor Nicolae Procopi[illegible]

Foiţa „Universuluĭ" 37

TESTAMENTUL

PRINCIPELUI BISMARCK

PARTEA ÎNTÉIA

XV

Curatorul conteseĭ Silvia.

Plecase decĭ la Berlin cu mórtea în inimă. Se temea să nu ajungă prea târḑiŭ şi ast-fel tóte să fie perdute pentru dênsul.

XVI

Catastrofa

Intr'o diminéţă doctorul Peronie suna, la locuinţa Matildeĭ Batinschi. Tiêra femee 'ĭ deschide pe dată. Era o ḑi importantă aceea în care doctorul avea să facă operaţiunea de mult anunţată, prin care orbul John avea să 'şĭ redobândéscă vederea.

Agnes se făcuse bine.

'Şĭ petrecea timpul ḑilelor lângă tatăl seŭ şi lângă copilul Matildeĭ pe care 'l iubea acum ca pe fratele eĭ.

'Maĭ înainte d'a intr'a la dênşiĭ doctorul schimbă câte-va vorbe cu Matilda. Acésta devenea din ḑi în ḑi maĭ slabă, puterile o părăseaŭ iar luĭ Peronie i se sfâşia inima vĕḑêndu-o ast-fel.

— Iubesce la nebunie pe bărbatul eĭ 'şĭ ḑicea doctorul şi despărţirea póte s'o coste viaţa.

Un moment se întrebă dacă n'ar fi nemerit să renunţe la dênsa desminţind luĭ Ferdinand minciuna care 'l departa de soţia luĭ.

Dar numaĭ un moment. Era prea înrădăcinată pasiunea ce purta în inimă şi care 'ĭ paralisa orĭ-ce mişcare generósă, care 'ĭ întuneca mintea până a nu maĭ putea să vadă limpede situaţiunea.

Era hotărît să 'şĭ ajungă scopul cu orĭ ce preţ... Era un mijloc unic infailibil pentru acésta să declare Matildeĭ ceea ce declarase deja luĭ Ferdinand adecă că iubirea şi căsnicia lor era criminală.

Şi când ideea acésta 'ĭ veni nu întârḑia nicĭ un moment spre a începe acţiunea.

— Slăbescĭ mereŭ copilă, te consumĭ de un amor nenorocit pentru soţul d-tale şi nu scii ce mare nedreptate aĭ. D'ar fi să vorbesc ţi-aş pune şi d tale o grozavă împrejurare, aceeaşĭ care a determinat pe Ferdinand să se depărteze de d ta.

Era natural ca după aceste cuvinte tĕnĕra femee să silésca pe doctor a 'ĭ spune tot ce scia şi cu cât dênsul refusa cu atât ea să 'l róge maĭ mult.

— Am făgăduit soţuluĭ d-tale ca să nu aflĭ nicĭ d ta nicĭ nimenĭ altul acel secret. Aveţĭ un copil a căruĭ viaţa ar fi imposibilă în societate.

„Ceea ce 'ţĭ voĭ spune e aşa de rară aşa de nevĕḑut, în cât 'ţĭ trebue tótă energia spre a mĕ asculta şi a te păzi de vr'un pas escentric.

„Et bine, Ferdinand este fratele d-tale!

Matilda nu înţelese imediat ceea ce 'ĭ spunea Peronie. Să fie dênsa sora luĭ Ferdinand? Dar cum se putea acésta?

Chipul soţuluĭ eĭ i se jucă pre dinainte, 'şĭ simţi iubirea pentru dênsul întru câtva alterată, dar nu atâta ca să se producă lovitura de care se temuse doctorul, saŭ măcar să aducă gróza pe care o avusese Ferdinand.

Acésta venea d'acolo că femeea în amorul eĭ amestecă tot-d'a-una ceva fraţesc saŭ matern pentru bărbat.

Matilda recunoscu necesitatea despărţireĭ, şi nu facu alta de cât să 'şĭ blesteme sórta. Blestemă chiar pe doctor, singurul care cunoscuse acel secret şi nu putuse să 'l ţie vecinic ascuns.

Dacă nicĭ dênsa, nicĭ Ferdinand nu l'ar fi cunoscut ar fi continuat, de sigur a trăi în pace, în fericire neturburată.

Fu nevoită să recunóscă că bărbatul eĭ lucrase precum ar fi lucrat orĭ-care altul într'un aşa cas. Greutatea ce 'ĭ apăsase inima se uşură, o transformare i se făcu în trăsăturile feţeĭ, căcĭ în sfârşit era convinsă că Ferdinand al eĭ nu din pricina unuĭ alt amor o părăsea.

Doctorul Peronie 'şĭ ajungea scopul; oprea din drumul peireĭ fiinţa ce iubea, opuind a doua jumĕtate a intrigeĭ luĭ ca o reacţiune la rĕul ce făcuse întâĭ

După ce luă de la Matilda o nouă asigurare că va păstra adânc ascuns [illegible]cretul ce 'ĭ comunicase, doctorul intră [illegible] cameră unde se afla orbul John şi A[illegible]nes, care asceptaŭ cu grijă operaţiun[illegible] anunţată.

Acéstă operaţiune ţinu o jumĕtate [illegible] şi avu o reuşită completă. Bĕtrânul p[illegible] înfăşirt să 'şĭ vadă iar fiica, pe care [illegible] strînse în braţe cu o pasiune de m[illegible] timp strînsă şi comprimată, putu [illegible] zărescă persónele şi lucrurile ce 'l înc[illegible] jurau. Lacrimĭ de bucurie 'ĭ curseră şirόe pe obrajiĭ luĭ sbârcitĭ de durerĭ.

Doctorul 'ĭ recomandă să se stăpânés[illegible] de emoţiunĭ, să se pázéscă de lumină p[illegible] vie care ar puté să 'ĭ readucă bóla; [illegible] comandă acelaşĭ lucru ficeĭ luĭ care [illegible] recunoscinţa ce 'l umplea sufletul, voi[illegible] să 'ĭ sărute mâinile.

Tătăl şi fiica se ţinură mult timp [illegible] brăţişaţĭ, schimbându'şĭ mângâierile, [illegible] într'un colţ al cameriĭ Matilda 'şĭ ţi[illegible] copilul în braţe,—copilul luĭ Ferdinan[illegible] 'l sărută mereŭ. Doctorul priv[illegible] 'şĭ ḑicea negreşit că pe jumĕtate [illegible] ţin din acele calde sărutărĭ, er[illegible] dresa luĭ Ferdinand şi rec[illegible] dênsa, de şi putut'o vr'o[illegible] mi a luĭ, nu 'ĭ va avea însă [illegible] iubirea.

Se pregătea să plece când Pa[illegible] intră.

(Va urma)

Varlam Forst

Foița „Universului„

168

Bucătarul Regelui

PARTEA TREIA

XVI

(Urmare)

Ducele abia deschisese ușa cabinetului, și făcu doĭ pașĭ înapoĭ. Fusese apucat de o spaimă, aprópe superstițiósă.

Pe fotoliul sĕŭ și regulând nisce hârtiĭ, sta unchiul Manolillo. Cabinetul ducelui n'avea altă intrare afară de aceea pe unde venise ducele; o singură feréstră 'l lumina, și aceea feréstră era garnisită cu geamurĭ colorate. Gratiile eraŭ prea strîmte ca să fi putut trece printre dênsele bufonul, și feréstra era închisă.

— Inchide ușa și stăĭ jos, ḑise bufonul ducelui; aicĭ nu ne póte vedea și auḑi nimenĭ; astă ḑĭ, duce, îmĭ veĭ servi de secretar.

— Ce însémnă asta? exclamă Lerma, și pe ce te bizui când escĭ așa de obraznic?

— Tu aĭ o mândrie uimitóre; auḑindu-te cel ce nu te-ar vedea, ar crede ca nu ți-e frică și tu cu tóte astea tremurĭ, duce de de Lerma. Tu mĕ creḑĭ un vrăjitor fără îndoială, nu 'ĭ așa? Tu vegheză cu o mare gelosie asupra acestuĭ cabinet, în care 'ți ți închise secretele, și creḑĭ că nimenĭ nu póte intra în el de nu veĭ da tu cheile de la cele treĭ uși pe unde aĭ venit și aceste cheĭ tu nu le-aĭ părăsit de treĭ sprezece anĭ încóce de când escĭ în sfîrșit ministrul regeluĭ celuĭ mai sărac cu duhul pe care Dumneḑeŭ a binevoit să 'l creeze ca e xemplu al regilor tîmpiți și leneși.

— Eŭ nu pot pricepe cum...

— Cum sunt eŭ aicĭ? Nu te-aĭ amăgit, eŭ sunt vrăjitor.

Ducele de Lerma părea așa de încurcat, în cât unchiul Manolillo puĭni de rîs, un rîs sec, care mânie pe duce.

— Eŭ am venit aicĭ, urmă bufonul, spre a'ți spune în față: tu escĭ un trădător, un ticălos și te am în mâna mea!

Ducele se creḑu în fața uneĭ ființe supranaturale; îl apucă amețéla, înnaintă șovăind și se sprijini de scaunul destinat secretaruluĭ.

— Șeḑĭ și nu tremura, ḑise bufonul coborînd glasul; nu ți-se va întîmpla nicĭ un rĕŭ de nu 'l veĭ provoca tu.

Ducele se așeḑă pe scaun.

— Eŭ cunosc tóte secretele palatuluĭ, ḑise bufonul; meseria mea e să vĕd și să ascult tot. Cum am putut convinge pe rege să chieme pe toți vrăjmașiĭ tĕĭ împrejurul sĕŭ, așa 'ți ḑic, duce: eŭ pot de aș vrea, să te trimit la eșafod.

— La eșafod!

— Da, ca hoț și trădător al ţĕreĭ tale.

— Ah! și probele?

— Probele sunt gata și écă-le. Mai întêiŭ: o scrisóre a milorduluĭ duce de Buckingham către prea excelentul duce de Lerma.

— Ah! scrisórea acésta...

— Scrisórea acésta dovedesce că tu aĭ vêndut Spania, duce.

— Dar asta nu e o scrisóre.

— E o copie de scrisóre; originalul există împreună cu alte treĭ scisorĭ ale luĭ Buckinghaiu, și patru de ale milorduluĭ conte de Seymour și cu altele, probând până la evidență că tu escĭ maĭ mult ministrul Engliterei de cât al Spanieĭ. Aceste scrisorĭ sunt puse într'un loc sigur, și tu ne leĭ veĭ putea găsi. In ceea pe care ți-am arătat'o, e vorba de o căsătorie a infanteĭ donna Ana, de nisce tractate rușinóse făcute între tine și Buckingham, de nisce stipulațiunĭ reciproce, de infamiĭ în sfîrșit. Vreĭ să ți o citesc, don Francisc de Tandoval I. Rosar?

— Nu, dar e cu neputință, ḑise ducele înaintând spre dulapul din drépta și și deschiḑêndu-l.

— Da, da, caută, caută! Veĭ găsi jucăriile tale cu care n'am ce face; cât despre scrisorile pe care 'ți vorbiĭ și despre alte hârtiĭ nu maĭ puțin importarte ele sunt în puterea mea și tóte autentice, purtând iscălitura mea, de óre ce aĭ pe fie care din ele: „Rĕspuns la data cutare, Lerma.“

Intr'aceste hârtiĭ regele ar putea găsi pricina expulsăreĭ maurilor, pricina certelor sale cu Francia, pricina nenorocirilor întîmplate Spanieĭ orĭ pe unde face ea rĕsboiŭ. Regele va sci că din impositele plătite de supușiĭ sĕĭ, o treime este pentru Majestatea Sa, o treime pentru ceregidoŭ, alcadi, perceptorĭ, ceĭ maĭ rĕĭ față cu bietul popor, și în sfîrșit o treime pentru fórte nobilul, tó te puternicul, fórte excelentul don Francisc de Sandoval y Rosas, marchis de Daina, duce de Lerma, prim ministrul, proto-notar al Indiilor, secretar general al regatuluĭ și favoritul regeluĭ. Regele va sci, măcar d'aĭ pune să mĕ omóre, pentru că hârtiile se vor duce singure în mâinile Majestăței Sale, care înălțându-te pe tine a înălțat pe un trădător, și fiind-că regele, de și slab, nu e rĕŭ și nu póte suferi pe ticăloșĭ, n'ar fi lucru de mirare să 'și retragă protecția și să te dea pe mâna călăuluĭ, pentru că tu aĭ făcut tot ce trebue, și chiar maĭ mult, bunul meŭ duce, spre a cădea maĭ înfăĭ în disgrație, și spre a fi apoĭ decapitat saŭ chiar și spânzurat.

— Tu aĭ, nu maĭ e îndoială, să 'mĭ cerĭ un serviciŭ mare; aĭ o mare necesitate o de mine, spre a 'mĭ vorbi așa fel. Ce vreĭ?

— Incepem să ne înțelegem. Acum o să 'ți spun ce vreaŭ de la tine.

— De voiŭ putea, dacă lucrul va sta în mâna mea....

— Ascultă: tu cunoscĭ o femee pe care o cunosc și eŭ. Eŭ vreaŭ ca acésta ființee să fie fericită.

— Regina? (Va urma)

OCASIUNE RARA

CADOURI
pentru Anul Noŭ

La Administrația ḑiaruluĭ „Universul“ Calea Dorobanților No. 8 Bucurescĭ, se află spre vêndare Cadourile cele maĭ frumóse pentru Anul Noŭ și cu prețurile cele maĭ reduse.

Cadoul I.

Frumóse cutiĭ fórte elegante conținênd 3 săpunurĭ extra fine de la leĭ 3.50 până la leĭ 6.

Cadoul II.

O cutie în cromolitografie conținênd un săpun parfumat din cele maĭ fine, o sticlă elegantă de parfum, un cosmetic și un pachet de pudră de orez, Leĭ 4.

Cadoul III.

O cutie fórte elegantă conținênd douĕ elegante sticle de parfumul cel maĭ bun și un săpun extra fin, Leĭ 5.

Cadoul IV.

O elegantă cutie în cromolitografie conținênd 2 sticle de parfum, o sticlă de glicerină parfumată, un pachet de pudră de orez și o cutie de prafurĭ de dinți. Leĭ 6.

Se maĭ află spre vêndare:

Parfumurĭ pentru batistă de la 50 banĭ până la 4 leĭ sticla.

Ape și Oțeturĭ diferite fie toaletă, pudre de orez din cele maĭ fine, prafurĭ de dinți, glicerina parfumată, săpunurĭ extra fine etc. etc. cu prețurile cele maĭ reduse.

Se trimite în orĭ ce parte din țară, în urma primireĭ costuluĭ relativ.

Se vinde numaĭ la Administrația ḑiaruluĭ „Universul“ Calea Dorobanților No. 8 Bucurescĭ, unde se vor adresa și cererile din provincie.

Zodiașul I. C. Gaàl

în colțul Stradelor 11 Februarie și Berzi, No. 130, in casele d-luĭ Zamfir, (în dosul Cismegiuluĭ)

Primesce visite în tóte ḑilele de la 9 ore diminéța până la 9 ore séra cu 1 leŭ de persónă. 6—3—6

S'a perdut un ogar mare, la pĕr negru, cu o pată la nas. Cine 'l va aduce în strada Negustorĭ No. 20, primesce o resplată bună. 3—1

Abonamente cu premiĭ extraordinare pentru Anul 1886

„UNIVERSUL“

spre a 'și dobêndi din ce în ce maĭ mult bună voința publiculuĭ va introduce cu Anul Noŭ îmbunătățirĭ atât în redactare cât și în partea ilustrativă.

„UNIVERSUL“

apoĭ, spre a 'și menține renumele d'a fi ḑiarul cel maĭ complect și cel maĭ repede informat a angajat corespondenți speciali în tóte capitalele Europeĭ, cum și în principalele nóstre orașe și chiar prin sate, cari corespondenți aŭ însărcinarea să ne informeze chiar pe cale telegrafică de tot ceea ce are o importanță și un interes maĭ mare pentru cititorĭ.

Cât despre partea literară am și dat deja în traducere romane frumóse și noĭ de ale autorilor renumiți, ca: **Richebourg**, **Montépin**, etc.

Prețurile Abonamentelor:

PENTRU CAPITALA:		PENTRU JUDEȚE:	
Pe un an	Leĭ 18.	Pe un an	Leĭ 20
Pe șése lunĭ	„ 9.—	Pe șése lunĭ	„ 10
Pe treĭ lunĭ	„ 4.50	Pe treĭ lunĭ	„ 5
Pe 1 lună	„ 1.50	Pe 1 lună	„ 2

PREMII LA ABONAȚI

Fie-ce abonat pe un an, care va plăti treĭ leĭ maĭ mult va primi ca premiŭ *Calendarul Universuluĭ pe anul 1886*, un frumos volum ilustrat de 100 paginĭ format mare, precum și 2 frumóse volume de 225 paginĭ, fie care conținênd: *Viața Imperătesclor romane, complectă* și **5 frumóse romane** adică: *Donna Ana, Era Nebun? Regentul și Lucrătorul, Mariami Indiana, Fiul Ucigașuluĭ* și 80 frumóse povestirĭ, articole de igienă, economie, medicină etc. și maĭ mult de 100 ilustrațiĭ.—Fie care abonat de șése lunĭ care ne va trimite 2 leĭ maĭ mult, va primi *Calendarul Universuluĭ pe anul 1886*, și un frumos volum de 250 paginĭ care conține 2 romane frumóse, 40 povestirĭ, articole de igienă, agricultura, economie, medicină etc. saŭ *Calendarul* și 3 frumóse romane.— Orĭ-ce abonat pe 3 lunĭ care ne va trimite 1 leŭ maĭ mult va primi ca premiŭ un frumos volum de 192 paginĭ format mare, care conține maĭ bine de 30 frumóse povestirĭ, articole de igienă, agricultură, rețete pentru familiĭ etc., saŭ 2 frumóse romane.— Orĭ-ce abonat pe o lună care ne va trimite 50 banĭ maĭ mult va primi ca premiŭ *Calendarul Universuluĭ* saŭ un frumos roman.

Bulevardul Elisabetha

Astă ḑĭ și în fie care ḑi

La 3, 4, 5, 7, 8, 9 ore p.m.

Mare representație a renumiteĭ dresătóre de Leĭ

numită MISS CORA

Cu 6 lei dresați

INTRAREA: Locul I, 2 leĭ; Locul II, 1 l.

C. Steiner, director.

Intre pausă va cânta Musica militară.

Câine perdut saŭ furat

Talia de mijloc, urechile lungĭ, părul lung, creț, negru; o pată mare albă la pept; douĕ pete micĭ albe jos la picióre. Cine 'l va găsi este rugat să 'l ducă la d. C. Boerescu, strada Clementi No. 3, de unde va primi o bună resplată. 33

MAGAZN DE NOUTAȚ

LA

„CURCUBEU“

No. 46, Strada Lipscani, No. 46.

Avem onóre a încunoștiința pe onor. public că am primit un mare asortiment de cadouri în: necesare, albume, mape, cuere, etajere, mese pentru serviciŭ de fumat, sachete, port-țigar, port-bilet, cutiĭ speciale cu parfumerie, pungĭ de fir și de ibrișim, broderiĭ pe canava, postav, plüș și catifea etc. etc. precum si o mare specialitate în fir, fluturĭ, beteală, jenilie mătase și în diferite articole de modă cu preciurile cele maĭ avantag óse.

Panaitescu & Ionescu

11-3-6 Succesoriĭ luĭ M. Stelescu

OCASIUNE RARA

Cadouri pentru Anul Noŭ

Se află în mare deposit la Magasinul de bijuteriĭ al

D-luĭ N. Braunstein

50, Calea Victorieĭ, 50

precum ciasornice de aur, argint, Nichel și de perete de tóte calitățile.

Mare asortiment de bijuterie fine și elegante, cu prețurĭ fórte eftine, de la 4 leĭ în sus. 15—4

Potărnichĭ de California, Prepeliță, Porumbeĭ Merloĭ, Privighetorĭ, Papagalĭ, Peruscle, **Canari** și alte diferite paserĭ exotice.

86, Calea Victorieĭ, 86.

Lucescu, Avicultor român.

Act de Mulțumire

Onor. d. doctor Mendelsohn redând viața copiiuluĭ meŭ care a fost fórte greŭ bolnav de Anghină, mĕ simț dator a 'ĭ aduce mulțumirile mele cele maĭ sincere pe cala publicităței, recomandându'l tutulor *Moise Grünberg*

Streda Mamularilor No, 16.

De vêndere struguri la putină în Bucuresci, Srada Verde No. 3 bis.

Ghiță I. Blegeanu

Editura Tipografieĭ „Universul“ **Luigi Cazzavillan**, Calea Dorobanților, No. 8.—Bucurescĭ.

ANUL II.—No. 399. 5 Bani în Capitală 10 Bani în Provincie JOUI 19 DECEMBRE 1885.

UNIVERSUL

FOAIA POLITICA ILUSTRATA

ABONAMENTE PENTRU CAPITALA:
Pe un an - - - - Leĭ 18
Pe șése luni - - - - „ 9
Pe treĭ luni - - - - „ 4.50
Pe 1 lună - - - - „ 1.50

Apare în tóte ḑilele de lucru la 7 ore diminéța.

REDACȚIA ȘI ADMINISTRAȚIA:
CALEA DOROBANȚILOR. No. 8. BUCUREȘCI.

ABONAMENTE PENTRU JUDEȚE:
Pe un an - - - - Leĭ 20
Pe șése luni - - - - „ 10
Pe treĭ luni - - - - „ 7
Pe 1 lună - - - - „ 2

Recomandăm

Atenţiuneĭ cititorilor noștri anunciul de pe pag. IV despre abonamente la „Universul“, cu premiĭ extra-ordinare.

Bucurescĭ 18 Decembrie 1885

Soliditatea tractatelor

Ceea ce s'a întîmplat acum în urmă în Balcanĭ este o nouă dovadă că hotărîrile uşurĭ ale diplomaţieĭ, cu care ea are aerul d'a fi liniscit orĭ-ce conflict în cel maĭ bun chip putincios şi d'a fi asigurat viitorimea de nisce turburărĭ probabile, n'aŭ nicĭ o statornicie, pentru că rar se întîmplă ca ele să corespundă cu dreptatea, cu aspiraţiile popórelor, cu legile etnografice şi geografice care, într'aceste îmbucăţirĭ de pămênt şi de semințiĭ, făcute de diplomaţie, n'aŭ nicĭ o greutate, nu sunt ţinute în sémă. Cu chipul acesta se ţine liber câmpul pentru încurcăturĭ pe viitor, pentru rĕscóle, pentru revoluţiĭ albe şi roşiĭ. Cu chipul acesta nestatornicia şi nesiguranţa aŭ devenit regulă, şi astfel rĕsboiul atârnă de un fir de aţă d'asupra capuluĭ Europeĭ.

Cu chipul acesta, resurse enorme prin ajutorul cărora s'ar putea ajunge la binele general sunt aruncate în vênt pentru bugetele de rĕsboĭ ale Statelor europene şi astfel diplomaţia se arată, când e la lucru, vrăjmașă a adevĕrateĭ ordinĭ şi a păceĭ care nu pot avea altă basă solidă de cât numaĭ dreptatea.

Pentru fie-ce încurcătură ce se ivesce, pentru fie-ce primejdie ce ameninţă diplomaţia a găsit leacul într'un cuvênt: conferinţă; dar eficacitatea conferinţelor pentru chestia Orientuluĭ, în special, nu nu póte amăgi pe nimenĭ, numaĭ dacă ne aducem aminte că rĕsboiul din 1876 is bucni a doua ḑi dupĕ conferinţa de la S. Stefano.

Morala e acésta că tractatele sunt fragile, că tot ceea ce Congresul din Berlin vroise să stabiléscă se descompune şi se sfâșie.

DIN PARIS

(Corespondenţa particulară a „Universuluĭ“)

13 Decembre

Se pare de sigur că Cabinetul Brisson are noroc. M'aș fi prins—şi toţĭ-ceĭ-l'alţĭ ar fi făcut ca şi mine—că el era să móră; aḑĭ însă, de şi e bolnav, toţĭ s'ar prinde însă eă se va însănătoși.

Deja a avut plăcerea să audă pe un prelat rĕsboinic; unul dintre anti-republicanĭ ceĭ maĭ dârjĭ, un *leader* al reacţionarilor şi al catolicilor din Camera, monsignorul Freppel, venindu ĭ într'ajutor, şi înfruntând pe câte şĭ treĭ tovarăşiĭ sĕĭ din drépta spre a susţine că trebuia să continue întreprinderea Tonkinuluĭ atât pentru onórea bandiereĭ francese cât şi pentru triumful catolicismuluĭ: acest prelat e un vrednic urmaş al luĭ Torquemada, şi decĭ i se pare minunat ca, spre a converti pe necredincioşĭ la drépta credinţă, să se întrebuinţeze şi crucea şi praful de puşcă.

Ministrul Brisson a avut apoĭ consolaimpresie în public şi în Cameră.

Apoĭ, din departamente sosiră o mulţime de protestărĭ contra evacuăreĭ; şi ele contribuiseră mult la întărirea curajuluĭ partisanilor nenorociteĭ politicĭ coloniale.

Dar tóte acestea n'ar fi putut salva pe Brisson de o cădere, dacă nu i-ar fi sosit un alt ajutor noŭ şi puternic: pacea încheiată cu Hovasiĭ şi primirea protectoratuluĭ frances asupra Madagascaruluĭ, lăsându se ca un trimis frances să se instaleze la Tananariva, permiţêndu-se ca rea d'a vedea pe un catolic influent, Lévé, fost director al ḑiaruluĭ „Monde“ declarând că francesii trebuiaŭ să rĕmâe în Tonkin, şi după ce acţionariĭ ḑiaruluĭ 'ĭ deterâ drumul, spre a lua alt director; Brisson a avut plăcerea să audă pe Lévé, proclamând sus şi tare că părerea luĭ era aceea a capuluĭ familieĭ de Orleans, contele de Paris. Ce e drept, „pristavul prinţilor,“ Hervé de la „Soleil,“ declarase că Lévé n'avea nicĭ o autorisaţie să vorbéscă în numele viitoruluĭ rege (?!) al Francieĭ; dar orĭ-cum, lucrul acesta a produs o mică

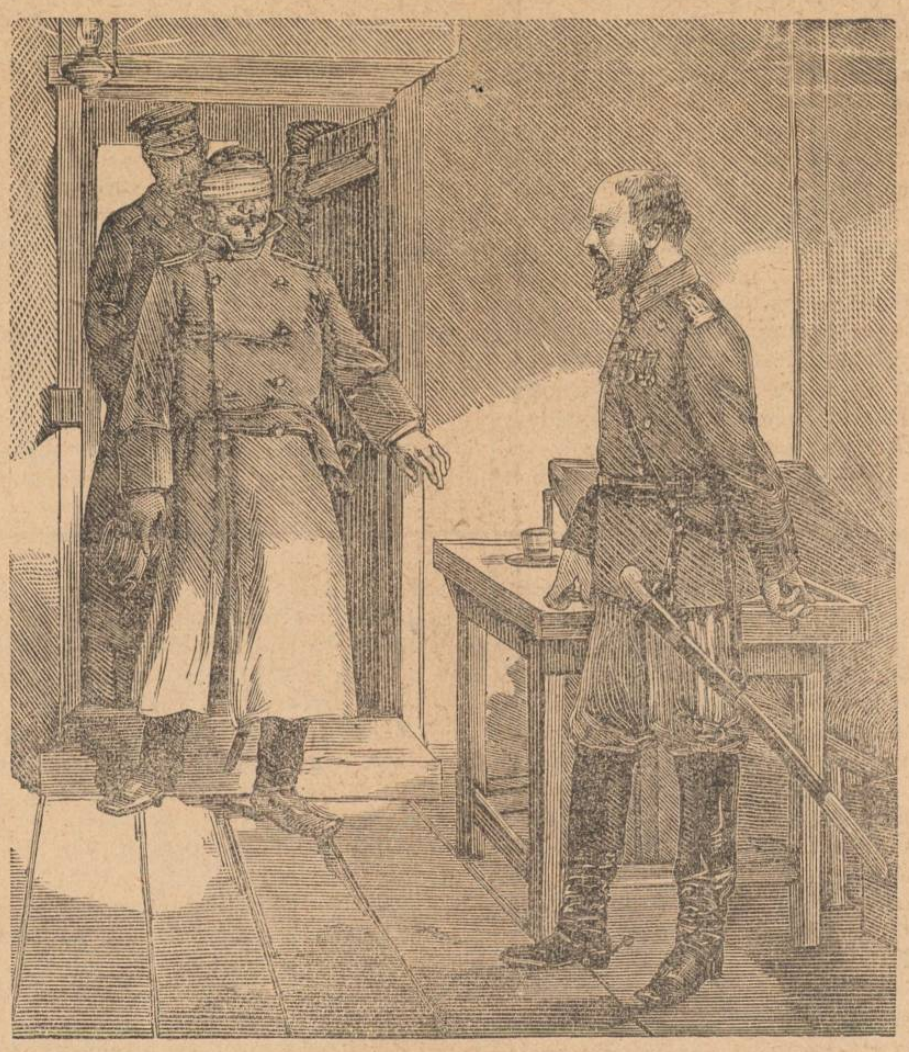

Colonelul Nicolaieff care primesce un parlamentar sêrb dupĕ bătălia de la Slivniţa.

Francia să ocupe baia Diego-Suarez şi obligându-se Hovașiĭ a plăti Francieĭ o despăgubire de ḑece milióne.

Nu 'ĭ vorbă, partisaniĭ evacuăreĭ aŭ arătat că ceea ce s'a întîmplat în Madagascar e probabil că nu se va petrece şi în Tonkin dar circumstanţa că Hubbard raportorul creditelor pentru Madagascar care arăta că nu se va putea sfîrşi nimic acolo, a fost desminţit de fapte; compromite mult şi conclusiile raportoruluĭ creditelor pentru Tonkin, Camille Pelletan.

Discuţia asupra acestor credite trebue să se sfîrşéscă astă-ḑĭ dar resultatul eĭ este fórte nesigur.

Nu vĕ maĭ vorbesc despre discuţiile din ḑilele acestea în Cameră pro şi contra creditelor. Aceleaşĭ şi iar acelaşĭ argumente aŭ fost întrebuinţate şi de Freppel şi de Bert şi de Delafosse şi de Frederic Passy. Ele aŭ plictisit pe francesĭ la culme.

Este de prevĕḑut că creditele pentru Tonkin vor fi votate de Cameră, de şi cu o fórte mică majoritate.

Dar care vor fi folósele realo pe care Francia le va avea de la protectoratul Tonkinuluĭ şi de la al Madagascaruluĭ. Cum Francia n'are comercianţĭ acolo ea va sta de pază—cum a observat Passy—spre a ocroti comerţul celor l'alte State. Passy demonstră apoĭ că coloniile nu 's necesare desvoltăreĭ comerciuluĭ uneĭ ţărĭ, şi citézá ca exemplu pe Elveţia care n'are colonii nicĭ de cum.

Preşedintele consiliuluĭ de miniștri nu e de părerea ilustruluĭ economist şi crede sincer că Tonkinul şi Madagascarul sunt indispensabile Francieĭ; şi în discursul ce a ţinut aḑĭ în Cameră a vorbit într'acest sens.

* S'a publicat o broşură care propune să se alégă senatorul Leon Say ca preşedinte al Republiceĭ.

Trajan.

Spice din ţară

Omorâtorii unuĭ bulgar, lucrător la linia ferată, la Ploescĭ, despre care am vorbit, s'aŭ constatat a fi nisce camaraḑĭ aĭ sĕĭ bulgarĭ, cari 'l aŭ sugrumat pentru a'ĭ lua banii ce avea. Douĭ din omorîtorĭ s'aŭ prins, iar un al treilea care era ceauș, al lor, a fugit.

—o—

Un cerşetor mort de frig s'a găsit alaltă eri în faţa găreĭ de pasageri de la Galaţĭ.

—x—

Un puiandru de urs, apucat fiind de ninsorile trecute fără vizuină, s'a lăsat de la munte în comuna Proviţa de sus, jud. Prahova unde a fost înconjurat şi prins de către locuitorĭ cu óre-cere greutate. El se află legat, şi ţinut în îngrijirea unuia din aceĭ locuitorĭ.

—x—

Variola bântue Tulcea. In timp de 10 ḑile aŭ fost 17 casurĭ. Ca măsură preventivă s'aŭ concentrat vaccinatoriĭ pentru a conduce pe o scară întinsă vaccinarea şi revaccinarea copiilor, scrie „Dunărea de jos“.

—x—

Căderea ninsoreĭ din ḑilele trecute a causat în multe părţĭ din jud. Prahova dărîmărĭ de clădirĭ. Ast-fel, la Câmpina aŭ căḑut câte-va învelitorĭ, omorînd într'un grajd patru boĭ. La moșia Buda a căḑut învelitórea uneĭ marĭ magaziĭ. La monastirea Apostolache, s'a dărîmat învelitórea vechilor case ale egumenieĭ. Aceste case continând nisce zidărĭ cu o mare pivniţă—care este admirată de orĭcine o vede, pentru lucrarea eĭ—ar fi rĕŭ dacă guvernul n'ar lua măsurĭ ca să

se repareze mai curênd, mai ales că nici preotul-egumen, care a scăpat nevĕtămat din dărîmare, nu mai are unde să locuéscă în monastire, scrie „Democratul“.

—x

Mizerie.—Individul Ivan Dulgheru, de naţionalitate rus, a fost găsit pe strada Mahmudia în Tulcea şedênd pe o laviţă. Intrebat fiind de ce nu se duce acasă, respunse că n'are casă, nu se póte duce fiind îngheţat. Susţinut de agentul poliţienesc a fost transportat în casa luĭ Anghel Stoian Barcagiŭ. Diminéţă găsduitorul anunţă poliţieĭ mórtea luĭ. Doctorul a constatat că mórtea a provenit din causă că era îngheţat de frig.

—x—

Cor bisericesc de fete.—După iniţiativa directóreĭ scóleĭ secundare de fete din Galaţi, D. B. Anastasescu, profesorul de musica vocală a organisat un cor din elevele scóleĭ, care să cânte liturghia Duminicele şi sărbătorile la catedrală. Deja se studiéză de mai mult timp liturghia, şi se speră a se putea începe cu ocasiunea sĕrbătorilor viitóre. D-ra directóre s'a adresat şi la fóstele eleve ale scóleĭ, invitându-le a participa la cor. In strĕinătate d-şórele şi d-nele din cea mai alésă societate 'şĭ fac onóre de a participa în corurile bisericescî, ţice „Vocea Covurluiuluĭ.“

—x—

Biblioteca la Galaţi.—Am anunţat după ţiarele locale lăudabila iniţiativă a profesorilor şcóleĭ comerciale din Galaţi, carĭ aŭ subscris suma de o mie leĭ pentru fundarea uneĭ bibliotecĭ. Aflăm că şi profesorii gimnasiuluĭ de acolo aŭ subscris o asemenea sumă tot pentru acest scop, numind o delegaţiune dintre eĭ, care să se înţelégă cu colegii lor de la şcóla comercială pentru fundarea uneĭ bibliotecĭ comune acestor douĕ scóle.

—x—

Ofrandă.—D. doctor Aristide Razu, actual primar al urbeĭ Ocna, a oferit din remunerariul sĕŭ leĭ 913 banĭ 35, cu cari s'a construit şoséua comunală care leagă comunicaţiunea între strada mare Gioseni şi gura Ocna, jud. Bacăŭ.

—x—

„Amicul Artelor“ este titlul unuĭ noŭ ţiar ce a apărut la Iaşĭ, sub redacţiunea unuĭ comitet, compus din mai mulţi specialişti şi amatorĭ a diferitelor ramurĭ ale artelor frumóse.

Ediţiunea constă, din o elegantă broşură în quart format, ce conţine 20 paginĭ; ilustraţiuni atât aĭ artiştilor cât şi a distinşilor amatorĭ Romînĭ din ţară precum şi din strĕinătate din diferitele ramurĭ a artelor frumóse, precum şi compoziţii musicale originale.

Apare regulat la 1 şi 15 ale fie-căreĭ luni, incepênd de la 1 Ianuarie 1886. Ilustraţiile şi tiparul notelor sunt esecutate în Berlin.

—x—

Esport de ouĕ. Un negustor din Galaţi, auţind că la Londra se vênd ouele cu preţ, a încărca o corabie cu ouĕ şi a trimis'o în Anglia, El aştèptă acum resultatul vênzăreĭ şi de 'ĭ va fi favorabil va espedia şi alte corăbiĭ.

—o—

Dunărea e plină de sloĭ de ghiaţă carĭ fac fórte grea trecerea dincolo. La unii călĕtorĭ le-aŭ trebuit treĭ ţile ca să trécă în Dobrogea.

—o—

Deposit de cărnărie.—„Curierul Mehedinţilor“ ţice că o societate belgiană, cu marĭ capitaluri, a oferit primărieĭ Severinuluĭ să stabiléscă un deposit de cărnăriĕ în Severin. Pentru acésta a cerut municipalităţeĭ pămêntul trebuincios pentru facerea construcţiunilor necesare.

—o—

Un noŭ club s'a înfiinţat la T. Severin. Duminecă 8 Decembre s'a ţinut prima întrunire a membrilor.

Biroul s'a format în modul următor: d-niĭ Gr. Sâmboténu preşedinte, Gr. Argintoianu şi Ilariŭ Isvoranu vice-preşedinţi; dr. Gavrilescu casier, Stâncescu, secretar; colonel Gigârtu, Manolescu etc membrii.

In curând vor desbate statutele.

Noutăţi Telegrafice

Paris, 16 Decembre.

„D. Jules Grévy a fost ales din noŭ „preşedinte al Republiceĭ prin 457 vo„turi din 592 votanţi. Dreapta s'a abţinut“.

Paris. 16 Decembre.

D. Brisson refusând de a rĕmâne preşedintele consiliuluĭ de miniştrii, formaţiunea nouluĭ cabinet, al căruĭ şef va fi d. de Freycinet, pare probábilă.

Viena, 16 Decembre.

Ataşaţii militarĭ aĭ Germanieĭ şi aĭ Italieĭ aŭ plecat la Berlin şi la Roma pentru a da socotéla despre misiunea ce aŭ avut, guvernuluĭ lor.

Ataşatul militar rus se pregătesce şi el să plece la St. Peterburg.

Belgrad, 16 Decembre.

Trupele bulgare aŭ jefuit Pirotul înainte de a'l părăsi.

Relgrad 16 Decembre

Regele ar voi să se formeze un minister de cóliţiune sub preşedinţa d-luĭ Garaşanin, care cu tóte acestea stăruéşte să se retragă.

Sofia 16 Decembre.

Se semnaléză încă un act de agresiune din partea Sârbilor.

Prin acéstă agresiune s'a violat stipulaţiunile cele mai exprese ale actuluĭ de armistiţiŭ.

Conformându se strict prescripţiuniloĭ convenţiuniĭ, Statul-major bulgar evacuase Pirotul lăsând un semi-escadron de gendarmĭ însărcinat cu poliţia şi cu menţinerea buneĭ ordine, până la sosirea autorităţilor administrative sêrbeştĭ cărora trebuia să se redea oraşul. Dar trupele sârbeştĭ, înaintea celor cinci ţile prevĕdute în armistiţiŭ, intrară ieri pe negândite în oraş şi traseră focurĭ asupra cavalerieĭ bulgare, dintre carĭ fost răniţi.

Comandantul bulgar după ce a protestat contra acestuĭ atac şi contra violăriĭ armistiţiuluĭ s'a retras cu trupa sa.

Ast-fel de fapte causează aci óre-care emoţiune. Nota privitóre la faptele semnalate ieri a fost remisă marilor Puterĭ. Guvernul bulgar cere ca o reparaţiune mare să se exigeze de la Sêrbĭ.

Prinţul a visitat azĭ ambulanţele, oraşuluĭ.

CRONICA BUCURESCEANA

Mercurĭ 18 Decembre·

Cutia sĕracilor.—Suma din urmă leĭ 16 banĭ 75. A trămis d. Bucur Schopescu Bucurescĭ, 40 banĭ.— Total leĭ 17 banĭ 15.

—o—

O circulară.—D. ministru de instrucţiune a dat o circulară către direcţiunile scólelor secundare şi primare de ambe sexe din ţară, învitându-le să pună în vederea profesorilor şi profesórelor să vină regulat la cursurile lor, cunoscênd că pe viitor nu se vor admite absenţe repetate în fie care lună, iar în casurile de forţă majoră, să reguleze suplinirea cursurilor celor absenţi şi să noteze în rapórte lunare modul suplinireĭ.

—o—

Banchet la curte.—Sâmbătă după ce Camerile 'şĭ vor lua concediŭ de sĕrbătorĭ, MM. LL. Regele şi Regina vor da un banchet la care vor pofti pe preşedinţii, vice-preşedinţii şi secretariĭ camereĭ şi senatuluĭ pe miniştrĭ, pe maĭ mulţi generalĭ şi diplomaţi.

—o—

Demisiune.—Se aude că d. N. Dimancea, vice-preşedinte al Camereĭ, în urma scenelor violente din Adunarea, de Vinerĭ este hotărît să 'şĭ dea demisiunea din sarcina de vice-preşedinte.

—o—

Patinatorii de la Cişmegiŭ aŭ încercat alaltă-erĭ o mare neplăcere. Pe când aluncaŭ maĭ cu foc pe ghiaţă, nisce pungaşĭ s'a strecurat în garderopa de pe mal a căreĭ păzitor cască gura la silueta fetelor şi aŭ rădicat mai multe grămeţĭ de paltóne şi şoşonĭ, ast-fel că o mare parte din patinatorĭ aŭ fost siliţi să se întórcă sprinteni acasă.

Pungaşii nu s'aŭ aflat încă.

—o—

Stradele capitaleĭ din causa enormeĭ cantităţi de zăpadă ce se află pe dênsele, nu mai sunt practicabile nicĭ pentru sănii. Ceĭ de pe jos cu mare anevoinţă pot să trécă de la un trotuar la altul. Administratoriĭ comunalĭ pe lângă serviciul permanent aŭ întocmit servicii speciale de curăţire, şi aŭ făcut socotéla că curăţirea tuturor stradelor principale va costa pe comună 13.000 leĭ.

—o—

Economie.—Guvernul se ţice că are de gând a reduce la strictul necesar personalul diferitelor serviciĭ publice spre a face economiĭ.

Deja, precum am mai spus, din biurourile vamale s'aŭ suprimat 70 de posturĭ, ceea ce aduce o economie de 150,000 leĭ pe an.

—o—

Un duel a fost ieri între d. B. Stefănescu redactorul ţiaruluĭ „Epoca“ şi d. Djuvara redactorul ţiaruluĭ „Etoile Roumaine“ pentru atacurĭ în ţiarele d-lor respective.

Lupta s'a făcut cu săbiile şi a urmat până ce ambiĭ campioni şi-a isprăvit forţele fisice, după care marturiĭ i-aŭ oprit.

Singur d. Stefanescu s'a ales c'o rană uşóră la braţ.

— D. Popoviciu fost comisar comunal a provocat la duel pe d. Sion şeful poliţieĭ comunale pentru că acesta l'a pus în disponibilitate fără de nicĭ un motiv.

—o—

Mórte grabnică.—Un anploiat de la legaţiunea rusă din capitală ducându-se ieri la cancelarie cum a ajuns şi s'a desbrăcat de pa ton a căţut jos şi a murit.

El se numea Ivan Teodoroff şi era de mai mult timp bolnav.

—o—

Un birjar epileptic.—Birjarul care mâna sania No 122 a căţut alaltăséră de pe capră în str. Lipscanĭ şi a început a se sbate în zăpadă făcênd spume la gură. Se adunase în jurul luĭ o mulţime de lume. Neferieitul a fost transportat la spitalul Colţea.

—o—

Vitele mórte de diferite bóle se taie de către unii din măcelariĭ noştri şi se daŭ bucurescenilor spre mâncare.

Ast fel a făcut alaltăieri măcelarul Ión Cămilă. Avênd un boŭ mort şi fiindu'ĭ milă să 'l arunce, l'a tăiat frumos şi i-a dus carnea la hala Ghica de unde a început să servéscă maĭ întâiŭ vechilor seĭ musterei, până a prins de veste poliţia comunală.

Se ţice că numitul procură carne şi la maĭ multe casarme.

Corpurile Legiuitóre

CAMERA

Şedinţa de la 17 Decembre.

Preşedinţia d-luĭ preşedinte general Lecca.

Presenţi 115 d-nĭ deputaţi.

D. ministru Sturdza dă citire decretuluĭ de reconstituirea ministeruluĭ.

D. N. Voinov se plânge că vagónele de pasagerĭ pe liniile ferate sunt insuficiente şi neîncălţite.

D. E. Costinescu cere a se lua în desbatere proiectul de lege pentru încuragiarea industrieĭ naţionale.

D. Pop îşĭ amâna desvoltarea interpelăreĭ de alaltăieri.

D. Eug. Stătescu, noul ministru al justiţieĭ cere a se amâna pentru câte-va ţile discutarea proiectuluĭ de lege privi-

---

Foiţa „Universului„

25

DRAMELE VIEŢEĬ

Miliónele Domnuluĭ Joramie

PARTEA INTĂIA

Crima de la Grandval

IX

Plănuire

— Fórte ciudat, verişóră, zice Fourel. Rabiot, cu fruntea încreţită, cugeta.

— Hîm, hîm, ha trebui să vedem, murmură el.

— Ce va trebui să vedem, vere? întrebâ dómna Parizot.

— Vĕ voiŭ spune când va veni momentul. De o cam dată ne aflăm în faţa uneĭ singure ipotese; decĭ ne trebue maĭ întâiŭ o siguranţă.

— In sfîrşit, d-ta nu vreĭ să credĭ...

— Da, verişóră, da; dar trebue să fim siguri. Nu se aruncă cine va pe mare, într'o barcă, fără să scie unde mérge. Intâia d-tale grijă, sosind la moşie, va fi d'a lămuri afacerea acésta. Şi maĭ ales, fiĭ prudentă, fórte prudentă.

— Cât despre asta, vere Rabiot, n'aĭ nicĭ o grijă.

— Nu trebue nicĭ să ţicĭ nicĭ să facĭ nimic care să ne pótă supăra mai târţiŭ, pentru că dacă servitórea d tale e într'adevĕr Clara Guérin, nu va trebui să stăm cu mâinile în sên. Nu 'ţĭ spun ce vom face, nu sciŭ încă; dar va trebui să fim stăpâni pe situaţie.

Miliónele d-luĭ Joramie nu sunt pierdute pentru noĭ, am fi nisce dobitocĭ să le lăsăm să ne scape din mână. Nu trebue să ne gândim a ataca testamentul; ar fi cea maĭ mare neghiobie, căcĭ am cheltui banĭ în zadar. Vom avea alt ceva maĭ bun de făcut, cred. Moştenirea vĕruluĭ nostru Joramie meritä să 'şĭ dea cine-va ostenéla spre a nu o lăsa ca să se ducă nn sciŭ unde; nu escĭ de părerea asta?

— De sigur.

— Decĭ, nu trebue să dormim ci să stăm gata d'a ne folosi de circumstanţele ce se vor presenta. Ne trebuesc miliône şi le vom avea.

Toţĭ ascultaŭ pe Rabiot cu luare aminte, cu un fel de admiraţie, ca şi cum el ar fi fost un oracol, şi feţele lor exprimaŭ pe rînd lăcomia, speranţa şi îndoiala.

— Să socotim, urmă superbul vĕr, averea luĭ Joramie se urcă la treĭzecĭ şi cincĭ de miliône; trebue să scădem maĭ întâĭ ceea ce el a dat în drépta şi în stânga cu testamentul sĕŭ. Să zicem cincĭ miliône. Când domeniile, înregistrarea, notarul, uniĭ şi alţiĭ, în sfîrşit tótă clica cu hârtiĭ timbrate va lua câte ce-va, vor maĭ trebui scăţute încă cincĭ saŭ şése miliône. De, sciţĭ noĭ suntem verĭ aĭ doilea; la înregistrare se plătesce după gradul rudenieĭ.

Dacă din treĭzecĭ şi cincĭ scótem unsprezece, rĕmân douĕzecĭ şi patru. Decĭ, cu imobile cu tot, vom avea să împărţim douĕzecĭ şi patru de miliône, adică câte opt miliône.

— Aşa e vere, aşa e, zise Parizot.

— Vĕrul Ioseph Rabiot vorbeşce fórte bine, făcu dogarul, vorbesce ca Ioan Gură de Aur dar de, testamentul e de faţă şi...

— Ce?

— Nu suntem desmoşteniţĭ cu totul, dar e acelaşĭ lucru.

— Fără îndoială testamentul e în faţa nóstră, reluă Rabiot; dar sciţĭ ce zice el de óre-cc l'aţĭ asultat ca şi mine. Noĭ suntem moştenitorĭ dacă peste zece anĭ Clara Guérin nu va fi regăsită.

— Da, dacă ea nu va fi regăsită; însă după cele ce ne a spus verişóra Gervasia...

— Eĭ! chiar dacă bâtrâna servitóre ar fi Clara Guérin, ea are vreme să móră maĭ înainte ca executatorul testamentar şi notarul să se gândéscă a o căuta la Grandval.

— In timp de zece anĭ, vere putem muri şi noĭ.

— Testamentul maĭ zice ca dacă se va avea siguranţa morţeĭ legatareĭ universale noĭ vom lua numaĭ de cât moştenirea.

— Dar, zise Parizot, dacă Oftat-Frumos e Clara Guérin, ea nu se gândesce câtuşĭ de puţin să plece pe lumea cea-laltă.

Joseph Rabiot îşĭ aruncă ochiĭ pr'împrejur, apoĭ cu un glas surd, încet, murmură:

— O putem ajuta.

Aceste cuvinte grozave fură înţelese, căcĭ în timp de câte va secunde toţĭ rĕmaserä tăcuţĭ, uitându-se uniĭ la alţiĭ.

Coborînd şi maĭ mult glasul, Rabiot reluă:

— Testamentul e în contra nóstră, eĭ bine, trebue sa facem aşa în cât să 'l întórcem în favórea nóstră. Dar gândiţivĕ, e vorba de douĕzecĭ şi patru de miliône, opt miliône pentru fie-care. Să ne lăsăm a fi jefuiţĭ, nicĭ o dată! Ore cunóscem noĭ pe Clara Guérin? Dacă ea ne supără, atât maĭ rĕŭ pentru ea!

Şi făcu un gest crud.

Fourel, agitat, îşĭ mângâia bărbia.

— Sciŭ bine că ar fi greŭ d'a vedea răpindu-se acéstă uimitóre avere, reluă Gervasia, şi cum spune vĕrul Rabiot, noĭ trebue să nu stăm cu mâinile în sîn. Clara Guérin—de va fi Oftat-Frumos—nu se gândesce să se îmbogăţéscă, ea nu ţine la banĭ şi ca dovadă e că, fiind servitóre ea nu cere léfă. Ea este moştenitórea, dar am putea o face să renunţe la moştenire.

— Nu, nu, nu, ţise Rabiot; maĭ este executatorul şi notarul, şi chiar, în cas când femeea ar renunţa—ceea ce nu e sigur de loc,—pot să mĕ prind că ceĭ-laltĭ nu vor primi aşa ce-va. Credeţi-mĕ, nu numaĭ că nu trebue să spunem Clareĭ Guérin ce se petrece, ba chiar trebue s'o împiedicăm prin tóte mijlócele posibile d'a cunósce calitatea sa de moştenire. Noĭ nu putem fi stăpânĭ pe situaţie altminteri. (Va urma)

Emile Richebour

tor la creditul de 2 milióne pentru palatul de justiție.

Se votéză desființarea mai multor biurouri vamale din țară.

La ora 2 Camera trece în secțiuni.

SENATUL

Ședința de la 17 Decembre

Președenția d-lui Dimitrie Ghica.

Presinți 89 d-ni senatori.

D. Sturdza comunică completarea ministeriului prin d-nii Ferichide și Stătescu. (Aplause).

D. Vergatti anunță o interpelare d-lui ministru al instrucțiunei asupra reglementelor elaborate de d-sa.

D. D. Sturdza declară că va respunde chiar adi.

Senatul procede la alegerea unui vice-președinte în locul d-lui Stătescu, intrat în minister.

D. D. Gusti întrunesce 53 voturi și se proclamă vice-președinte.

D. Dim. Gusti mulțumesce Senatului.

— Senatul recomandă apoi 2 petițiuni ministrului domenielor prin care mai mulți militari și însurăței cer a se vtnde pământuri.

Apoi Senatul se ocupă cu indigenate.

Consiliŭ practic

Cum să preservăm de molii lânurile, blănile etc.—Se ia o sticlă cu gâtul larg, se umple pe jumětate cu praf de lemn tăiat cu ferăstrăul, saŭ și mai bine încă, se bagă într'ênsa un burete mic, se tórnă apoi puțin acid fenic. Sticla neastupată se pune în dulapul saŭ în lada unde vom aședa lucrurile pe care vroim să le păstrám. Acidul fenic se evaporédă încet, dă vapori deleteri pentru insecte, însă cu totul nevětămători pentru stofe și pentru colori.

Spice din Străinătate

Dramele alcoolului.—In Stuttgard (Würtemberg) s'a întêmplat dilele trecute o tragedie spăimêntătóre.

Un óre-care Gross, uvrier, pentru că era prea bețiv fu dat afară din fabrica. El umblă câte-va dile prin cârciumi, apoi se întórse a casă și trimese pe fiică sa să 'i cumpere o sticlă de vin. Când fata se întórse găsi pe ambii ei frați plini de sânge și zăcând fără suflare în pat.

Tatăl lor îi zugrumase, pe urmă fugise într'o pădure vecină unde fu găsit spânzurat de un copac.

—o—

Dramele casarmei.—Faptul s'a petrecut la Ludwigsbourg, în Wurtemberg.

Ofițerii Kauffman și von Schlutterbach se certaseră eșind dintr'o cafenea.

Kauffmann, care era un uriaș, sări asupra colegului sĕŭ și 'l doborî jos cu pumnii și începu să 'l lovéscă cu sabia. Garda casarmei abia 'i putu scóte din mână pe bietul Schlutterbach, și când Kauffmann fu arestat doctorul regimentului duse pe rănit în odaia sa.

Peste puțin Kauffmann liberat, nu se scie pentru ce, năvăli în odaie, înarmat cu un revolver.

Se repedi la patul pe care era întins Schultterbach și trase în el trei focuri. Un glonț lovi în frunte pe bietul locotenent, un altul în bărbie, și al treilea în piept. Cei ce eraŭ de față se aruncară asupra ucigașului, dar acesta, scăpând de ei se repedi în coridor, îmbrâncind pe ofițerii ce vroiaŭ să 'l opréscă.

O patrulă porni după el. Il vĕdură intrând în odaia unui alt ofițer. La sosirea patruleĭ, Kauffmann sări pe feréstră în grădină, escaladă un zid și putu fugi. Se crede ce s'a putut duce la gară și a plecat în Hanovra unde are un unchiŭ fórte bogat.

ANECDOTE

La judecătorie:

Un țĕran acusa pe un altul că furase un porc.

— Ce probe ai de adus? îl întrebă acusatul.

— Pot aduce una; iacă Gheorghe de pildă, el te-a vĕdut.

— Dar eŭ pot aduce 20 care nu m'aŭ vĕdut.

Atunci, dise judecătorul, nu te pot ajuta, 20 de probe ale ăstuia fac mai mult de cât proba d-tale.

***

— Scii ce a născut cumnata mea?

— Nu; ce e băiat ori fată?

— Nu sciŭ, dar cred că am devenit unchiŭ saŭ mătușă.

Ultime Sciri

Londra, 17 Decembre.

Diarul „Daily-Chronicle spune că regele Milan a însărcinat pe d. Geraşanin să formeze un minister de coaliţiune,

Belgrad, 17 Decembre.

Trupele bulgare aŭ devastat cu totul orașul Pirot, înainte de a 'l evacua. Aŭ luat cu dênșii chiar clopotul cel mare de la o biserică.

Regele Milan a distribuit săracilor din Pirot 5000 franci în numele Principelui moștenitor.

Starea de asediŭ s'a proclamat în districtul Pirot.

Sofia, 17 Decembre.

Sgomotul circulă de două dile cum că Sêrbii retrăgêndu-se ar fi jefuit satele din regiunea Vidinului.

Astădi s'a confirmat acéstă noutate.

———

Bucuresci 18 Decembre.

Ión Tĕut, mare proprietar de la Botoșani, fost prefect și senator a murit tără de veste Marți séra la Dorohoiŭ, unde se dusese pentru o afacere.

—o—

D. N. Cretescu, ministrul nostru la Petersburg, a fost numit de împĕratul Rusieĭ membru onorific al universităței imperiale din Petersburg.

—o

Un noŭ diar literar și bisericesc va apare la Caransebeș de la 1 Ianuarie 1886 în limba romînă.

Il dorim din inimă succes.

—o—

A séră s'a ținut un consiliŭ de miniștri a casă la d. Brătianu, sub președenția d-sale.

—o—

D. G. Stefănescu după stăruințĭ din partea direcțiuneĭ, și-a reluat funcțiunea de șef de orchestră la Teatrul Național.

—o—

Adelina Patti, celebra cântăréța va sosi Dumineca în capitală venind de la Iași. Dênsa va cânta la Teatrul Național treĭ serĭ d'arândul în dilele Crăciunuluĭ. Deja tóte locurile sunt vêndute.

—o—

La Triest aŭ murit doĭ ómenĭ de holeră.

—o—

Mâine Joĭ 31 Decembre s. n. este ajunul anuluĭ noŭ la catolicĭ. Se va cânta la catedrala catolică din str. Fântânei o nouĕ și frumósă compositiune musicală fĕcută într'adins de părintele Jrwin. Va oficia archiepiscopul.

—o—

Resturile pământescĭ ale tipografuluĭ Grecescu din capitală aŭ fost ieri conduse la cimitirul Șerban-Vodă de o mare parte din tipografi și de societățile de lucrătorĭ carĭ deplâng perderea aceluĭ cinstit și muncitor om.

—o—

Ieri s'a împărțit senatorilor proiectul de lege contra cumulului.

—o—

In séra de 12 curent, scrie „V.-Mehedințului“, locuitorul B. Ruptureanu din comuna Ruptura, jud. Mehedinți, plecând cu sania la pădure să aducă lemne, și fiind turmentat de bĕutură, s'a găsit a doua di mort în marginea pădureĭ din causa geruluĭ ce s'a lăsat în acea nópte.

—o—

Am dis ieri că d. general Brialmont și-a scrântit un picior, iată cum: D. general Fălcoianu 'i împrumutase sania pentru a se duce acasă. Când d. Brialmont avea un picior în sanie vizitiul dădu bicĭ cailor; d-sa nicĭ nu avu timp să dică vizitiuluĭ să oprească și fu dat la pământ.

Era hotărît să plece peste opt dile, în Belgia; acum va sta în casă o lună.

—o—

Avocații luĭ Miulescu aŭ fost ieri la Văcărescĭ și aŭ stat mult de vorbă cu ambiĭ acusați.

—o—

Poliția de Bucuresci a pus mâna p'un hoț vestit la Iași anume Botez care 'și începuse afacerile în capitală.

Mult doritul bandit Garolake Stoica s'a predat singur sub prefectuluĭ de Sabar.

Autoriĭ mareluĭ furt de bijuteriĭ de la Viena, de deunădi, se dice că se află la Rusciuc.

OCASIUNE RARA

CADOURI
pentru Anul Noŭ

La Administrația diaruluĭ „Universul“ Calea Dorobanților No. 8 Bucurescĭ, se află spre vêndare Cadourile cele mai frumóse pentru Anul Noŭ și cu prețurile cele mai reduse.

Cadoul I.

Frumóse cutii fórte elegante conținênd 3 săpunuri extra fine de la leĭ 3.50 până la leĭ 6.

Cadoul II.

O cutie în cromolitografie conținênd un săpun parfumat din cele mai fine, o sticlă elegantă de parfum, un cosmetic și un pachet de pudră de orez, Leĭ 4.

Cadoul III.

O cutie fórte elegantă conținênd două elegante sticle de parfumul cel mai bun și un săpun extra fin, Leĭ 5.

Cadoul IV.

O elegantă cutie în cromolitografie conținênd 2 sticle de parfum, o sticlă de glicerină parfumată, un pachet de pudră de orez și o cutie de prafurĭ de dinți. Leĭ 6.

Se mai află spre vêndare:

Parfumurĭ pentru batistă de la 50 banĭ până la 4 leĭ sticla.

Ape și Oțeturĭ diferite de toaletă, pudre de orez din cele mai fine, prafurĭ de dinți, glicerina parfumată, săpunurĭ extra fine etc. etc. cu prețurile cele mai reduse.

Se trimite în orĭce parte din țară, în urma primireĭ costuluĭ relativ.

Se vinde numai la Administrația diaruluĭ „Universul“ Calea Dorobanților No. 8 Bucurescĭ, unde se vor adresa și cererile din provincie.

La 10 Ianuarie se va face cea-l'altă tragere lunară a împrumuturilor italiane Bari, Barleta, Milano, Veneția, cari aŭ în total 150 tragerĭ, câte una pe fie care lună cu premiĭ de 2 milióne, 1 milion, 500 de miĭ etc. Vêndarea acestor obligațiuni se face până în séra de 9 Ianuare st. n. Pentru mai multă lămurire să se citéscă programa ce s'a publicat pe pagina IV a ziaruluĭ nostru în ziua de 11 Decembre curent.

Cererile se fac la Banca Fratelli Croce feu Mario Geneva, la care s'a deschis vênzarea.

Director și redactor Nicolae Procopiŭ.

Foița „Universului“

38

TESTAMENTUL
PRINCIPELUI BISMARCK

PARTEA ÎNTÊIA

XVI

Catastrofa

Agnes și John merseră înainte'i și 'i mulțumiră că de la dênsul li se trage scăpare.

— Vĕ înșelați, respunse Pascal, nu mie ci luĭ Ferdinand datoriți recunoscința; el v'a scos din puterea luĭ Seldi și m'a rugat să vĕ aduc în acéstă casă.

La numele de Ferdinand figura luĭ John se întunecă; Agnes 'și ascunse fața la peptul luĭ.

Acesta a înșelat pe fiica mea, murmură bătrênul, și nu sciŭ dacă pot să'i fiŭ dator recunoscință.

La aceste cuvinte se ridică Matilda și dise:

— Da 'i ești dator recunoscință, căci ŭ femeea luĭ care așĭ avea mult mai puternice motive să mĕ simt ofensată, am aflat mobilul acțiuneĭ sale și pot să te asigur că acest mobil este dintre cele mai nobile și mai curate.

Pascal 'și privi fiica cu o mare mirare. O privire a doctoruluĭ însă o facu prudentă. Dênsa 'și plecă ochiĭ adăogând încet:

— Mai mult nu pot spune, dar credeți-mĕ, Pascal este cel mai bun, cel mai nobil dintre ómenĭ.

Apoi se aședă din noŭ și se ocupă de copil.

Pascal, care nu putea să 'și esplice acéstă grabnică schimbare, privia pe Matilda cu o bucurie nespusă. Credea că aŭ fost lămuriri între ambii soți și 'și clădea dintr'acésta cele mai frumóse speranțe pentru viitor.

— Când fiica mea vĕ dă ast-fel de asigurări, dise dênsul oătre John și Agnes, nu mai puteți avea vr'o îndoială asupra purtăreĭ luĭ Ferdinand. El tocmai se află acum afară, așteptând să 'i duc resultatul operațiuneĭ de care și dênsul a fost fórte mult îngrijat; 'mi veți permite să 'l introduc, căcĭ în sfîrșit el e stăpânul acesteĭ case.

— Da, chiamă'l, dise John, recunosc că trebue să 'i fim recunoscĕtorĭ și luĭ cât și d-vóstră. Deosebit d'acésta, nu vom abusa mult de generositatea d-vóstră, vom căuta o mică cameră unde ne vom retrage eŭ și Agnes.

— La asta să nu vĕ gândiți, replică iute Pascal, unde veți merge, ce veți face fără mijlóce de traiŭ?

— Am un mijloc d'a 'mi îndrepta positiunea. O dată, când eram tinĕr aveam un bun prieten care a părăsit Germania și s'a stabilit în America de Sud, unde și a făcut o frumósă positiune. El m'a invitat de nenumĕrate orĭ să mĕ adresez la el când voiŭ fi strâmtorat. Decĭ acum când mi-am redobândit vederea, și când nu 'mi mai remâne nicĭ o altă speranță pentru viitor, 'i voiŭ scrie să mĕ ajute; ceea ce mĕ îngrijasce, este să nu fi murit.

Pascal era înmărmurit.

— Ai un amic în America de Sud, întrebă dênsul, și te temi că n'o fi mai trăind? Decĭ el era fórte bĕtrân?

Iohn nu cunoscea numele tatăluĭ Matildeĭ Batinsky în a căreĭ casă se află căcĭ atunci istoria emigratuluĭ ar fi venit mai de de mult în vorbă. Decĭ fu nemărginită mirarea celor presenți când Iohn, amintindu'și despre vechiul amic, dise:

— Amicul meŭ Pascal!

Matilda aruncă o privire întrebătóre spre tatăl sĕŭ; se încerca zadarnic să și ascundă emoțiunea.

— Amicul d-tale, dise el în sfârșit către John, este fără îndoélă unchiul meŭ, a căruĭ nume 'l port. Ei bine el a murit de mult; și în testamentul luĭ se vorbea d'un bun amic de tinerețe, care pre cât aud acum nu poți fi de cât d ta. Și d-ta erai unul dintre moștenitoriĭ sĕĭ, mi aduc bine aminte; și d-ta aĭ fost persecutat de Seldi, urmărit pe tóte căile, până ce-aĭ fost adus la sapă de lemn. Pricep acum mobilul acțiuneĭ sale către d-ta și dacă vreĭ, vom mai vorbi în urmă despre acésta. Până atuncĭ permite'mi să chiem înauntru pe fiul meŭ adoptiv, Ferdinand.

După intrarea tinĕruluĭ situațiunea fu chinuitóre pentru toți.

Agnes stătea de gâtul tatăluĭ eĭ și ținea ochiĭ închiși căcĭ nu voea de loc să vadă pe omul pe care încă 'l iubea dar care o înșelase.

Iohn privea în pământ cu ochi întunecați.

Doctorul Peronie avea grijă de Matilda acum când dênsa scia un mare secret și avea în față pe soțul eĭ.

Copilul adormise și muma 'l aședase în leagănul de trestie apoi se plecase asupra'i și 'l privia cu înduioșare.

— Cum se va purta dênsa către Ferdinand se întrebă doctorul, acum când scie că nu 'i vinovat de necredința?

Pascal esplică numai de cât tinăruluĭ descoperirea ce făcuse în privința luĭ Ionhn prin acésta voca să să 'l scótă din încurcătura în care se afla.

Ferdinand intrase în adevĕr cu capul plecat și temĕtor ca un copil. Dar vĕdênd că Agnes nu vrea să 'l ia în sémă, că tatăl eĭ se uită în pământ, rădică capul și dise cu un fel de mândrie.

(Va urma)

MULȚUMIRI

Mulțumim următórelor persóne care în urma apelului nostru după nenorocirea de foc întâmplată la tipografia și depositul de hârtie al diaruluĭ „Universul“, aŭ binevoit a ne cumpĕra din romanele la care ne-a rĕmas tótă speranța spre a putea face la loc tipografia și care, costând 1 leŭ 50 banĭ fie-care, le dăm cu un leŭ:

Bucurescĭ: d. dr. mititar 1 vol.; d. Bucur Schiopescu 2 vol.; d. Ioan C. Negulescu 2 vol.; d. Iancu Tudor 1 vol.

Foița „Universului„

169

Bucătarul Regelui

PARTEA TREIA

XVI

(Urmare)

— Eĭ! ce 'mĭ pasă mie de regina? ș'apoĭ chiar astă-zĭ am scăpat'o.

— Așa dar era adevĕrat?

— Fórte adevĕrat. Aŭ încercat s'o otrăvéscă.

— Și cine a încercat să facă o așa de îngrozitóre crimă?

— Bunul tĕŭ secretar, don Rodrigo. Dar să lăsăm asta; intru cât privesce pe regina, tóte s'aŭ sfirșit; un paj a murit, a fost îngropat, nimenĭ n'a bănuit nimic. Să nu speriăm pe Majestatea Sa; dar acésta să 'ți servéscă de lecție spre a nu te mai încrede în don Rodrigo. Femeea, pe care o cunóscem amândoĭ și pentru care am vrut să te am în mână și am intrat aicĭ, într'acest loc pe care 'l credeaĭ așa de sigur, și unde puseĭ mâna pe aceste hârtiĭ care sunt pentru mine nisce arme destul de puternice spre a ține la bunul meŭ plac și spre a face din tine un sclav al meŭ, femeea care în sfîrșit ne-a pus pe amândoĭ în posiția actuală acéstă femee nu e regina de și adesea jócă rolurĭ de regină.

— Doroteea!

— Da! dênsa e tótă viața mea; dênsa e sufletul meŭ; și acéstă femee sufere, e nenorocită, și eŭ nu vroesc acésta.

— Ce ĭ-se întîmplă Doroteeĭ? întrebă îngrijat ducele de Lerma.

— Doroteea e victima uneĭ întrigĭ scârbóse; s'aŭ servit de dênsa ca de un instrument și, sdrobindu-ĭ inima, aŭ ajuns la împlinirea unor planurĭ ambițióse.

— Dar, îțĭ repet...

— Acum pricep; să sciĭ decĭ că Doroteea iubesce la nebunie pe un bărbat pe care i-l fură alțiĭ spre a 'l duce la picióre le alteĭ femeĭ.

— Cine e acesta, și de carĭ alțiĭ vreĭ să vorbescĭ.

— Vorbesc de don Juan Tellez Giron.

— Iar el! exclamă ducele cu necaz.

— Nu 'l acusa: luĭ 'ĭ escĭ dator că aĭ scăpat de o mare catastrofă, și că aĭ redobîndit puterea când îțĭ aluneca din mână.

— Cum?

— Écă: dacă acest om n'a fi venit la Madrid, n'ar fi cunoscut pe donna Clara Soldevilla, n'ar fi putut să 'ĭ facă un serviciŭ, când ea însăși cu riscul vieței și al onóreĭ, se ocupa de afacerile reginei; n'ar fi întâlnit pe don Quevedo, n'ar fi rănit pe bunul tĕŭ secretar Calderon, și de n'ar fi rănit pe Calderon, de nu i-ar fi luat nisce scrisorĭ compromițĕtóre, regina.....

— Cum!... acest gentilom a luat luĭ Calderon scrisorile Majestățeĭ Sale?

— Da, don Rodrigo, înnarmat cu acele scrisorĭ, devenise a tot puternic; ar fi triumfat și ți ar fi luat locul, de nu te veĭ ocupa mai în grabă să 'l doborĭ, îl va și ocupa. Acum pricepĭ ceea ce datorescĭ acestuĭ norocit gentilom?

— Ce orb am fost!

— Tu orb din pricina îngâmfăreĭ tale, nu credeaĭ că ți-s'ar putea răpi favórea regală! Dar, să urmăm, căcĭ mĕ grăbesc. Dupĕ ce rănise pe don Rodrigo, don Juan nu mai era sigur în Madrid. Quevedo pricepu acest lucru și spre a 'l scăpa de urmăririle justițieĭ îl duse a casă la Doroteea, pentru ca ea să 'și întrebuințeze influența eĭ asupră-ți spre a 'l scăpa.

— Sfîrșesce.

— Pentru ca Quevedo să pótă spera așa ce-va de la Doroteea, trebuia ca să se bizue pe impresia ce era să 'ĭ facă tînerul Juan. Vaĭ! ea fu momentană, adâncă. Prevederile luĭ Quevedo s'aŭ realisat din nenorocire; Doroteea iubesce la nebunie pe don Juan!...

Ducele nu 'și putu opri o mișcare de necaz.

— Eŭ nu m'aș îngriji de acest amor, dise Manolillo, dacă ar fi împărtășit; pentru că pun fericirea Doroteeĭ mai presus de a mea. Ea fericită! și aș avea, cred, curagiul să bine cuvintez pe acest don Juan, și chiar pe Quevedo, care e pricina a tot. Dar mai 'nainte d'a fi vĕdut pe Doroteea, don Juan cunoscuse pe donna Clara Soldevilla și o iubia. Ea nu era o actriță, o biată fată părăsită; era domnișóra favorită a reginei, obiectul uneĭ protecții speciale din partea regeluĭ; și tînĕrul, recunoscut ca bastard aĭ duceluĭ de Ossuna, o luă de nevastă cu entusiasm.

— Eĭ bine! ce vreĭ să facĭ? întrebâ respirând maĭ liber ducele de Lerma, în care mândria născuse puțină gelosie.

— Ce vreaŭ să fac? Să rĕsbun pe Doroteea, slujindu mĕ de rege maĭ întâiŭ, și apoĭ... de un altul.

— De cine?

— Majestatea Sa Filip III, regele, iubesce pe donna Clara, sunt sigur, am dovedit: o iubesce sincer, ce e drept; și din tótă inima. El, atât de bigot, atât de cuprins de frica luĭ Dumneḑeŭ, cutézĕ a hrăni în taină ideĭ de amor pentru ea. O femee care póte face pe rege să'șĭ iasă din caracter, e inzestrată cu o facultate pe care n'o are Doroteea. Eĭ bine! acest amor al regeluĭ trebue să fie o armă puternică în mâna mea. Don Juan e fericit: lucrul acesta produce destulă gelosie luĭ Filip III; și provocându-i o isbutiĭ să capăt de la el mandatul de arestare contra luĭ Quevedo și contra acestuĭ don Juan pe care 'l uresc.

— Dacă aĭ ajuns aicĭ, la ce'țĭ maĭ pot servi eŭ?

— Escĭ fórte naiv, duce, dacă 'mĭ facĭ o asemenea întrebare.

(Va urma)

CASA DE SCHIMB

TOMA ȚACIU

No. 4. Strada Lipscani, No. 4.

In noul Palat Dacia-România

Pe ḑiua de 17 *Decembrie 1885.*

		Cumpăr.	Vêndute
5%	Rentă Amortisabile .	91 1/2	92 1/2
5%	Rentă Rom. perpetuă.	87 —	88 —
6%	Obligații de Stat . .	84 1/4	84 3/4
6%	„ C. F. R. R.	— —	— —
5%	„ Municipale .	72 1/2	73 1/2
10 fr.	„ Casei p. 300 l.	205 —	210 —
5%	Scr. funciare Rurale.	85 1/2	86 1/4
7%	„ „ „ .	103 —	104 —
5%	„ „ Urbane.	81 1/4	82 —
6%	„ „ „ .	90 —	91 —
7%	„ „ „ .	98 1/4	99 —
Im. cu prime	Buc. 20 l. buc.	30 —	32 —
Acț. Bănc. Naț. a Rom.	500 l.	— —	— —
„ Soc. Cr. Mob. Rom.	250 l.	— —	— —
„ „ Rom. de Cons.	500 l.	— —	— —
„ „ de Asig. D.-R.	200 l.	— —	— —
„ „ „ Naționale	200 l.	— —	— —
5%	Municipale nuoĭ. . .	— —	— —
Acț.	Banca Prevederea. .	— —	— —
	DIVERSE		
Aur contra Argint		17 1/4	17 3/4
„ „ Bilete bancă.		17 1/4	17 3/4
Florinĭ Wal. Austr. . . .		2 01	2 02
Mărcĭ Germane.		1 23	1 25
Bancnote francese		99 —	100 —

Pomadă Italiană cu basă vegetală, infailibilă pentru a face să reiasă pĕru pe capul cel maĭ complectamente pleșuv, în timp de 50 ḑile, pênă la etatea de 50 anĭ, dacă rădăcina pĕruluĭ nu este cu totul stârpită. Acéstă pomadă opresce căderea pĕruluĭ, orĭ care ar fi causa ce a produs'o.

După cură

Pomada italiană 'mĭ-a redat din pĕrul capuluĭ și sprincenele la vêrsta de 56 anĭ; vĕ rog bine voițĭ a 'mĭ maĭ trimete patru borcane și primițĭ banĭ în sumă de leĭ 18 (adică leĭ opt-spre-ḑece) prin mandat postal.—Cu stimă Const. Pisca, Craiova.

„ **Pomada Italiană** 'mĭ redă viața pĕruluĭ; aveți bună-voință a'mĭ maĭ trimete două flacóne. Nu pot îndestul a vĕ mulțumi. — Niculescu, Babadag.“

Prețul unuĭ borcan leĭ 4.50.

Se vinde numaĭ la Administrația „Universuluĭ“, Calea Dorobanților, No. 8, în dosul Episcopieĭ, Bucurescĭ.

Abonamente cu premiĭ extraordinare pentru Anul 1886

„UNIVERSUL“

spre a 'și dobêndi din ce în ce maĭ mult bună voința publiculuĭ va introduce cu Anul Noŭ îmbunătățirĭ atât în redactare cât și în partea ilustrativă.

„UNIVERSUL“

apoĭ, spre a 'și menține renumele d'a fi ḑiarul cel maĭ complect și cel maĭ repede informat a angajat corespondenți speciaĭ în tóte capitalele Europeĭ, cum și în principalele nóstre orașe și chiar prin sate, cari corespondenți aŭ însărcinarea să ne informeze chiar pe cale telegrafică de tot ceea ce are o importanță și un interes maĭ mare pentru cititorĭ.

Cât despre partea literară am și dat deja în traducere romane frumóse și noĭ de ale autorilor renumițĭ, ca: **Richebourg**, **Montépin**, etc.

Prețurile Abonamentelor:

PENTRU CAPITALA:		PENTRU JUDEȚE:	
Pe un an	Leĭ 18.	Pe un an	Leĭ 20
Pe șése lunĭ	„ 9.—	Pe șése lunĭ	„ 10
Pe treĭ lunĭ	„ 4.50	Pe treĭ lunĭ	„ 5
Pe 1 lună	„ 1.50	Pe 1 lună	„ 2

PREMII LA ABONAȚI

Fie-ce abonat pe un an, care va plăti treĭ leĭ maĭ mult va primi ca premiŭ *Calendarul Universuluĭ pe anul 1886*, un frumos volum ilustrat de 100 paginĭ format mare, precum și 2 frumóse volume de 225 paginĭ, fie care coprinḑênd: *Viața Impĕrăteselor romane, complectă* și **5 frumóse romane** adică: *Donna Ana, Era Nebun? Regentul și Lucrătorul, Mariami Indiana, Fiul Ucigașuluĭ* și 80 frumóse povestirĭ, articole de igienă, economie, medicină etc. și maĭ mult de 100 ilustrațiĭ.—Fie-care abonat de șése lunĭ care ne va trimite 2 leĭ maĭ mult, va primi *Calendarul Universuluĭ pe anul 1886*, și un frumos volum de 250 paginĭ care coprinde 2 romane frumóse, 40 povestirĭ, articole de igienă, agricultură, economie, medicină etc. saŭ *Calendarul* și 3 frumóse romane.— Orĭ-ce abonat pe 3 lunĭ care ne va trimite 1 leŭ maĭ mult va primi ca premiŭ un frumos volum de 192 paginĭ format mare, care coprinde maĭ bine de 30 frumóse povestirĭ, articole de igienă, agricultură, rețete pentru familiĭ etc., saŭ 2 frumóse romane.— Orĭ-ce abonat pe o lună care ne va trimite 50 banĭ maĭ mult va primi ca premiŭ *Calendarul Universuluĭ* saŭ un frumos roman.

Potărnichĭ de California, Prepeliță, Porumbeĭ, Merloĭ, Privighetorĭ, Papagalĭ, Perusche, **Canari** și alte diferite paserĭ exotice.

86, Calea Victorieĭ, 86.

Lucescu, Avicultor român.

De vêndare și închiriat o mică moșiór în Bucurescĭ, la obor, suburbia Iancu, ocolul de negru, avênd teren metri p. 110.000 cu treĭ fațade, tótă împrejmuită, în treĭ strade și locurĭ de arăturĭ, fineță, pomĭ roditorĭ, vie, case marĭ și micĭ, magazĭ și pivnițe. Adresa Ionescu, Bulevard No. 12 vis-a-vis de băile Eforieĭ. 5 61

S'a perdut un ogar mare, la pĕr negru, cu o pată la nas. Cine 'l va aduce în strada Negustorĭ No. 20, primesce o resplată bună. 3—2

OCAZIUNE RARA

Cadouri pentru Anul Noŭ

Se află în mare deposit la Magasinul de bijuteriĭ al

D-luĭ N. Braunstein

50, Calea Victorieĭ, 50

precum ciasornice de aur, argint, Nichel și de perete de tóte calitățile.

Mare asortiment de bijuterie fine și elegante, cu prețurĭ fórte eftine, de la 4 leĭ în sus. 15—5

Important

Ocupațiune specială cu vêndărĭ și cumpărărĭ de case și de Locurĭ.

Vêndărĭ, cumpĕrărĭ și arendărĭ de **Moșii** și de **Păduri**.

Imprumntărĭ de banĭ pe ipotecă.

Amatorĭ pentru detaliurĭ și planurĭ a le vedea să se adreseze la comptuarul meŭ *Boullevard No. 12 vis-a-vis de băile Eforieĭ*

Cu stimă **Ionescu**

De vêndare o pereche de case marĭ, sănătóse, pe strada Brezoianu No. 19, avênd grajd, șopron, curte spațiósă și grădină. A se adresa le d na Cristescu, proprietara, str. Piața Amzeĭ No. 7. 4-3-2

Praf dentifrice de Coraliu. Preparație specială care curăță repede dințiĭ ceĭ maĭ neglijeațĭ și le dă tótă albĕța ivoruluĭ, precum și împedică stricăciunea și tóte bólele relativ la dinți.

Cutia mare leĭ 1.50. Cutia mică leĭ 1.

Se vinde numaĭ la Administrația ḑiaruluĭ „Universul“ Calea Dorobanților No. 8, în dosul Episcopieĭ, Bucurescĭ.

Anunciŭ

O casă nouĕ de vênzare cu cincĭ încăperĭ, antreŭ și pimniță cu curtea spațiósă situată în strada Luneĭ No. 2 suburbia Olarĭ. Doritorĭ se vor adresa la d na Frosa Dumitreasca Calea Moșilor No. 186.

Lustraline Lichid care comunică orĭ-căreĭ pelĭ o magnifică strălucire. Neîntrecut spre a lustrui ghetele fără a întrebuința peria. Se întrebuințéză apoĭ cu mare succes spre a da o lucire frumósă cingătorilor, tocelor negre ale săbiilor, cozorócelor de la chipiurĭ, rănițelor, sacurilor de voiagiŭ, hamurilor, trăsurilor, etc.

Flaconul leĭ 2.50.

Se vinde numaĭ la Administrația „Universuluĭ“, Calea Dorobanților, No. 8, în dosul Episcopieĭ, Bucurescĭ.

Editura Tipografieĭ „Universul“ **Luigi Cazzavillan**, Calea Dorobanților, No. 8.—Bucurescĭ.

ANUL II.—No. 400. 5 Bani în Capitală.—10 Bani în Provincie VINERI 20 DECEMBRE 1885.

UNIVERSUL

FOAIA POLITICA ILUSTRATA

ABONAMENTE PENTRU CAPITALA:
Pe un an - - - - Leĭ 18
Pe șése luni - - - - „ 9
Pe treĭ luni - - - - „ 4.50
Pe 1 lună - - - - „ 1.50

Apare în tóte ḑilele de lucru la 7 ore diminéța.

REDACȚIA ȘI ADMINISTRAȚIA:
CALEA DOROBANȚILOR. No, 8. BUCURESCI.

ABONAMENTE PENTRU JUDEȚE:
Pe un an - - - - Loĭ 20
Pe șése luni - - - - „ 10
Pe treĭ luni - - - - „ 5
Pe 1 lună - - - - „ 2

Bucurescĭ 19 Decembrie

Relele nóstre

S'aŭ vĕzut ţĕrĭ fără marĭ resurse, și fără împrejurărĭ norocite, ajungênd la o mare prosperitate și mărire, pentru că aŭ avut un cârmuitor dibaciŭ care n'a luat asupră'și tóte temele ce se presentaŭ în conducerea trebilor, ci a sciut să le împartă la inteligenţĭ deosebite cărora le a impus o resolvare a parte.

S'aŭ vĕḑut din contra alte state, negreșit tot din causa cârmuitorilor, scăpând fericite întâmplărĭ de câștig, compromiţând chiar vechiul capital pentru că n'aŭ fost conduse înţelepţesce.

Lucrurile sunt astfel precum le face inteligenţa omuluĭ, și dacă vedem neajunsurĭ și rele în ţara românéscă trebue negreșit să le raportăm la sistemul de guvernare și la ómenĭ ce cârmuesc.

Nu'ĭ nimic maĭ lesne la noĭ ca a deveni om de stat; nu se cere nicĭ o școlă nicĭ o aptitudine.

Pe când copistuluĭ de cancelarie i se cere a fi trecut liceul, pe când cel maĭ umil funcţionar de cale ferată trebue să fi făcut o școlă specială, spre a fi deputat nu se cere nicĭ cele 4 operaţiĭ aritmetice și pe urmă spre a fi chiar ministru (ministru pentru a umplea numaĭ locul) nu se cere de cât astuţie și ceva lingușire saŭ cel puţin instinctul d'a se pune în drumul împrejurărilor carĭ te aruncă într'un minister.

Pe lângă astea apoĭ se vĕḑ tinerĭ carĭ numaĭ cât aŭ eșit din școlă și sunt cu capetele pline de fumurĭ și de teoriĭ încălcite, și se vĕḑ fără de veste puș secretarĭ generalĭ, saŭ în capul unor administraţiĭ importante.

Esperienţa și sciinţa rare orĭ se întîlnesce reunite la noĭ într'una și aceeașĭ persónă, iar puţiniĭ bărbaţĭ de lucru ce'ĭ avem 'și consumă forţele în a face opoșiţiune saŭ se lasă să dormiteze, sub pretext că nu se unesc în principiĭ cu liberalĭ, ca și cum ar esista două căĭ spre a face o ţară fericită.

Pentru a nu rĕmânea lefurile neluate, saŭ cum se ḑice spre a nu se desorganisa serviciile, se fac bizare alianţe de funcţiĭ și persóne astfel că una din două, saŭ tóte iniţiativa și activitatea se concentră la unul și când sunt complicărĭ esterióre afacerile interióre rĕmân baltă, neputând unul și acelașĭ spirit să urmeze în două părţĭ d'o dată, saŭ că se fac nisce legĭ atât de rele în cât nu pot nicĭ susţinea esperienţa și se schimbă după o săptămână, lucru ce se vede fórte des la noĭ, de la o vreme încóce.

In scurt, avem lipsă de ómenĭ; la acest rĕŭ se maĭ adaogă apoĭ și încăpăţinarea tinerilor carĭ vor să subordoneze lucrurile la teoriile lor, neluând în sémă nicĭ o povaţă, nevrând a primi lumină de nicăierĭ pretinḑênd ca eĭ aŭ d'ajuns, făcêndu'și astfel pe spatele bietuluĭ popor educaţia politică.

Avem în ţară ḑiare care se ocupă serios de cestiunile vitale, carĭ ar face un bine nepreţuit dacă ar fi luată în sémă opiniunea lor, de óre-ce spre a 'și o emite ele pun pe lângă esperienţa și muncă aspră; ele ar fi un auxiliar de cea maĭ mare importanţă pentru guvern casul e însă că nu le ia nimenĭ în sémă și luminile ce dênsele ḑilnic aduc remân fără folos.

Așa dar lipsă de ómenĭ, încăpăţinare, iată relele ce ne băntue aḑĭ.

Sosirea răniţilor sêrbĭ la N. ș.

DIN VIENA

(Corespondenţa particulară a „Universuluĭ")

14 Decembre

Situaţia din peninsula balcanică a intrat cu încheierea armistiţiuluĭ într'o fasă cu totul nouă.

Din depeșile ce sosesc din Petersburg resultă că ţarul a trimis prinţuluĭ Bulgarieĭ o scrisóre fórte prietenéscă, la care prinţul Alexandru a răspuns deplorând că pentru un singur moment prieteșugnl ruso-bulgăresc a putut să fie turburat și atribuind o mare parte din succesele sale ajutoruluĭ părintesc ce i a dat Rusia în guvernarea ţĕreĭ și în pregătirea armateĭ.

Apropierea dintre Rusia și Bulgaria nu póte de cât să vatăme interesele Austrieĭ, care se întemeia pe conflictul serbo-bulgar spre a dobîndi noĭ avantaje în peninsula balcanică. Ce e maĭ mult încă este că sêrbiĭ—vorbesc de popor nu de guvern care e prea plecat și supus guvernuluĭ d'aicĭ—aŭ început să se mânie pe Austria și depeșile sosite din Belgrad spun că acolo domnesce deja o fórte mare iritaţie contra **Austrieĭ.**

Câte-va ziare sêrbescĭ tot maĭ propun încă continuarea rĕsboiuluĭ, dar poporul este cu totul contra acestuĭ lucru și nicĭ nu maĭ vrea să audă de rĕsboĭ.

Și are dreptate poporul sêrbesc să nu maĭ doréscă — ar fi bine nicĭ să nu vrea—a se maĭ lupta pentru nisce interese care nu maĭ ale sale nu sunt ci sunt interesele uneĭ dinastiĭ care maĭ anii trecuţĭ 'ĭ sugruma libertăţile și care a căutat să 'și întă réscă tronul printr'un resboĭ, și interesele unuĭ Stat care caută să se îngrașe pe socotéla lor.

Cu tóte astea pentru săptă âna viitóre se anunţă reunirea unuĭ mare *meeting* naţional la Belgrad ca să céră revanșa.

Regele Milan însă nu îndrăsnesce să mérgă la Belgrad de frica uneĭ primirĭ sgomotóse și rĕmâne tot la Niș, unde aŭ loc necontenit consiliĭ de miniștri.

Tot la Niș se află și trimisul Austrieĭ Kevenhüller.

Acum, dupĕ ce s'a încheiat armistiţiul, se caută a se stabili condiţiunile păceĭ. Austria va face, nicĭ că e vorbă, tot ce va putea spre a dobîndi ce-va pentru Serbia și pentru dênsa, Rusia din parte-ĭ nu va lăsa ca Bulgariĭ dupĕ ce aŭ fost biruitorĭ, să nu câștige nimic saŭ să piardă ce-va.

Pe lângă recunóscerea unireĭ celor deuĕ Bulgariĭ, unire contra căreia Pórta, dupĕ cum a fost anunţat oficial prinţul Alexandru de către delegaţiĭ turcĭ la Sofia, nu va face nicĭ o împotrivire. — Bulgariĭ vor cere de sigur și despăgubirĭ de rĕsboiŭ. In orĭ-ce cas sprijinul Rusieĭ acum nu le va maĭ lipsi și acest sprijin va fi cu atât maĭ tare cu cât Rusia va vedea că Austria caută a se întinde în peninsula Balcanică. Și dacă pacea nu se va putea încheia până în Martie—ceea ce eŭ unul mĕ tem fórte că se va întîmpla—atuncĭ este fórte cu putinţă ca să se nască un rĕsboiŭ între Austria și Rusia.

De o cam dată supoșiţia acestuĭ rĕsboiŭ pare cam cutezătóre, dar multe s făcut diplomaţia și e posibil s'o facă și pe acésta. In sfârșit de vom trăi până l primă vară vom vedea.

Orĭ-cum însă, dacă acéstă supoșiţie mea se va adeveri—lucru pe care nu doresc,—este sigur că rĕsboiul nu se va mărgini la Austria și Rusia ci va deveni general în peninsula balcanică. *Marius.*

Spice din ţară

Unul din autorii furtuluĭ de 300.000 leĭ comis în gara Roman, în prejudiciul d-luĭ colonel Alcaz, se ascunsese în Galaţi. D. Al. Nicolini, directorul prefecturei Covurluĭ fiind înscinţat despre acéstă s'a pus imediat in urmărirea hoţuluĭ şi împreună cu d. prim-procuror şi d. judecător de instrucţie Niculescu aŭ descoperit pe tâlhar, care se află într'o bască din strada Brăileĭ, acel oraş şi era însoţit de maĭ mulţi indivizi.

El se numesce Avram Moscovicĭ şi din declaraţiunile luĭ s'a constatat că face parte dintr'o asociaţie organisată de pungaşĭ cari esploatéză în ţéră şi în străinătate. Pungaşul a făcut şi alte mărturisirĭ importante, iar prin investigaţiunele făcute s'aŭ descoperit în oraş maĭ multe obiecte de valóre furate din diferite părţi, precum césórnice, ţigarete etc. Asupra luĭ nu s'a găsit nicĭ un ban, scrie *Galaţii*.

—x—

Doĭ pungaşi renumiţi aŭ fost prinşi de poliţia de la Galaţi. Eĭ se numesc Tóder Dimitriu şi Teodor Ión, condamnaţi de multe orĭ pentru furt. S'a găsit la dênşiĭ maĭ multe obiecte casnice şi paserĭ furate de la maĭ mulţi locuitorĭ din acel oraş. S'aŭ maĭ descoperit şi câţi-va indivizi tăinuitorĭ şi cumpărători cu sciinţă a obiectelor furate de ceĭ de maĭ sus.

—x—

Furt.—Luĭ Tudorache Teodorescu din Craiova spărgându-i-se casa ziua, pe când era dus în tîrgul de afară, i s'a furat 400 de leĭ.

Se bănueşte un individ numit D. D. Radovicĭ.

—x—

Mizerie.—In Braiova un bătrân, care era cunoscut numaĭ pe numele de Radu a fost găsit mort în locuinţa sa, din cauza mizerieĭ ḑice „Cântarul“.

—x—

Neregularităţi.—Citim în „Cântarul“ din Craiova: Din informaţiunĭ întemeiate aflăm că la scóla de fete Lazăr Otetelişeanul se desfaşură neregularităţi la culme. Pedagogele impune fetelor să le lucreze şi să aducă banĭ pentru a se cumpăra cretă şi burete. Insă-şi părinţiĭ multor copile, ni s'aŭ plâns în acéstă privinţă. Afară de asta, bătaia urmează a fi încă un mijloc practic ale acelora. carĭ ar fi putut fi cocoţate în altă parte, iar nu pe o catedră.

—x—

Conferinţă.—Sâmbătă séra, 14 corent, s'a ţinut în sala cerculuĭ agricol din Craiova, despre ţ ândaciĭ de mătasă, de către d. I. Păsăreanu, profesor de ştiinţele Naturale din acel oraş.

Publicul era impunător şi ales ḑice „Cântarul“.

Folósele unor asemenea conferinţe sunt incalculabile, şi cât n'am lăuda pe ceĭ ce le-ar ţine şi în alte oraşe ale ţĕreĭ.

—x—

Rănire.—In Craiova Gheorghe Costache lăutaru, vrênd să 'şĭ bată nevasta a fost împedicat de către un vecin care sărise în ajutorul nenorociteĭ femeĭ. Dar sălbaticul bătăuş dorobîndu-l jos; l'a lovit cu cuţitul în partea stângă a gâtuluĭ, aprópe de urechie. Victima e în spital.

— Tot în acel oraş un vizitiŭ anume Vasile Iancu certându-se cu soldatul Nicolae ce era ordonanţă la un domn căpitan, fu izbit de către acesta cu o secure în cap. pricinuindu ĭ rănĭ fórte periculóse.

Noutăţi Telegrafice

Paris, 16 Decembre.

Congresul pentru alegerea preşedinteluĭ Republicei s'a deschis la 1 oră după amiaḑĭ la Versailles.

Preşedintele Leroyer citesce decretul de convocarea congresuluĭ.

Ornano (bonapartist) strigă: Acésta este o adunare de usurpatorĭ. (sgomot).

Frubert, a căruĭ primă alegere fusese invalidată dar care a fost din noŭ ales, intră şi drépta 'l salută cu aplause la carĭ stânga respunde prin strigăte de: *Trăéscă Republica!* (Mare sgomot).

Kerdrel (din drépta) cere cuvêntul spre a arăta că congresul trebue amânat din causa alegerilor de deputaţi invalidate. (Drépta aprobă, stânga protestéză).

Cassagnac strigă fără de veste: Congresul este ilegal: lipsesc patru departamente!

Kerdrel vrea să se urce la tribună: aproḑiĭ 'l împedică. (Drépta protestéză cu furie).

Preşedintele Leroyer declară că dênsul, representênd legea, a dat ordin aproḑilor să împedice suirea luĭ Kerdrel la tribună de óre-ce congresul nu este actualmente de cât un simplu colegiŭ do alegere.

Drépta cere aplicarea reglementuluĭ.

Leroyer rĕspunde că nu există; alt-fel l'ar fi aplicat.

Cassagnac strigă atuncĭ: Acesta e un bâlciŭ!

Michelin (intransigent) vrea să propue chemarea uneĭ constituante.

Leroyer 'ĭ refusă cuvêntul (Mare tumult; drépta protestéză.)

„Preşedintele Leroyer“ ameninţă să rădice şedinţa. In fine la 1 ore se începe votarea. Membriĭ din drépta n'aŭ rĕspuns la apelul nominal, abţinêndu-se şi de la vot.

Pe lângă Grévy care a întrunit 457 voturĭ şi a fost proclamat preşedinte a Republicei, aŭ maĭ întrunit 68 voturĭ Brisson, 14 Freycinet, 10 Delaforge şi 27 alte persóne.

Paris, 17 Decembre.

Sesiunea Camerĭĭ s'a închis astăzĭ.

Belgrad, 17 Decembre.

Bulgariĭ continuă a viola armistiţiul.

Douĕ companiĭ de voluntarĭ şi autorităţile bulgare rĕmase în satele carĭ învecinesc graniţa, silesc pe locuitorĭ să facă serviciile de transport pe comptul trupelor bulgare. Astfel că comandantnl şef al armateĭ sêrbeştĭ a ordonat ca un detaşament de voluntarĭ serbĭ să ocupe Pirotul chiar de mâine pentru a goni cu totul trupele inamice carĭ se maĭ găsesc încă pe teritoriul regatuluĭ.

Noutatea privitóre la o pretinsă încăerare între Sêrbĭ şi gendarmeria bulgară, e lipsită de orĭ ce temeiŭ.

Paris, 17 Decembre.

D. Brisson menţine demisiunea sa; dar d. Grévy a refusat până în acest moment de a o primi.

CRONICA BUCURESCEANA

Joĭ 19 Decembre.

Cutia săracilor.—Suma care s'a adunat până acuma e de leĭ 17 b. 50.

—o—

Conferinţe militare. — Aflăm că la regimentul 4 de linie din capitală se ţin conferinţe regulate cu ofiţeriĭ asupra diferitelor cestiuni militare, şi că cursurile se şi tipăresc pentru a le avea fie-care oficer şi a le consulta la cas de trebuinţă.

—o—

Pensiunĭ aŭ fost acordate de comitetul caseĭ de pensiunĭ a funcţionarilor eforieĭ următórelor persóne: Profira Iulian 26 leĭ pe lună; Elisabeta Caplescu 48 leĭ pe lună; părinteluĭ Nichifor Ieromonachul 14 lei pe lună pentru aniĭ petrecuţi de dênşiĭ saŭ de aĭ lor în serviciul eforieĭ.

—o—

Ambulantele nóstre trimise la Sofia şi Belgrad aŭ pus mult zel în căutarea răniţilor. Principele D. Ghica a primit de la şeful ambulanţeĭ nóstre de la Sofia o telegramă unde se spune că prinţul Alexandru a visitat spitalul de sub conducerea medicilor românĭ a remas încântat de înfăţişarea răniţilor şi a ḑis că de mult s'a dovedit asistenţa şi marele zel al Cruceĭ roşiĭ române.

—o—

Proiectul de lege comunală alcătuit de minister şi împărţit deja la cameră se ḑice că are mulţime de lacune. Pentru aceea d. Nicolae Fleva, deputat şi primar al capitaleĭ, s'a pus şi a elaborat d-sa un contra-proiect pe care alaltă-séră l'a citit unor prietenĭ. Acest contra-proieet va fi depus la biuroul Adunăreĭ.

—o—

Brutarii din capitală aŭ găsit de cuviinţă să scumpéscă pâinea de Crăciun. Pâinea albă de la 25 de banĭ s'a urcat la 30 banĭ chilogramul iar cea négră de la 20 la 25.

Carnea de vacă şi de porc asemenea s'a scumpit; de unde era 70 banĭ chilogramul acum este 75 banĭ.

Aprobă óre primăria acéstă esploataţie a populaţiilor pe timp de iarnă, de crisă? Nicĭ o urcare în preţul vitelor saŭ grâuluĭ nu justifică acésta procedare a brutarilor şi măcilarilor.

—o—

Bólele carĭ aŭ făcut maĭ multe victime în capitală în săptămâna de la 8 14 Decembre aŭ fost meningita cu 8 victime scarlatina cu 5, anginz difterică şi tusea convulsivă câte 3 fie-care. Bóléle de pept şi de stomach aŭ dat în pământ 33 de ómenĭ.

In acéstă săptămână s'aŭ născut în Bucurescĭ 95 copiĭ şi aŭ murit 84.

Evreĭ s'aŭ născut 20 şi aŭ murit 8.

—o—

Pentru consiliul de higienă.—Cronicaru de la „Telegraful“ în grija ce are de sănĕtatea publică felicită consiliul că a interḑis vinderea medicamentelor doctoruluĭ Mateĭ. Numiţiĭ găsesc resoluţia consiliuluĭ tot aşa *de logică* pe cât e *logic* a interḑice vrăjitórelor să se ocupe cu vindecarea bólelor prin diferite medicamente. Până aci suntem întru totul de opinia cronicaruluĭ *Telegrafuluĭ* Nu 'ĭ aprobăm însă când uită a înşira între vrăjitoriĭ şi *Kifirul Kumiş* care pe lângă că póte să facă şi rĕŭ apoĭ nu este de cât nisce lapte bătut cu care se esplotéză naivitatea ómenilor. Nu 'ĭ aprohăm asemenea când aşéză între medicamente pomada şi prafurile de dinţi carĭ nu sunt de cât nisce articole de toaletă.

Un congres de pompieri

Corespondentul nostru din Roma ne scrie că de la 24 până la 31 Decembre s. v. va avea loc congresul pompierilor italianĭ.

„Sunt sigur, ne scrie corespondentul nostru, că Congresul va fi vrednic de causă bună şi de trebuinţă din ce în ce maĭ manifestă de veghietorĭ în tóte părţile Italieĭ.

Pentru că nu e vorba numaĭ d'a se organisa Corpurĭ în fie-ce comună maĭ mare, spre a împiedica devastările ce însoţesc casurile de incendiŭ şi spre a stinge focul: ce-va maĭ mult, e vorba să înnarmeze fie-ce comună câte un corp care s'o ajute la orĭ-ce întîmplare de calamitate publică.

Se scie într'adevĕr cât ajutor aŭ dat aceste corpurĭ cu ocasia holereĭ; se scie că la Verona şi pretutindenĭ unde se întêmplă o inundare, ceĭ d'întâiŭ cari daŭ ajutor sunt pompieriĭ, şi eĭ scóseră 500 de victime de sub ruinele Casamicioleĭ.

Eĭ sunt pretutindeni unde se întîmplă ce-va: eĭ scot din puţurĭ pe ceĭ ce se înnécă din întîmplare într'ênsele; eĭ sunt prin porturĭ pe bordul vaporuluĭ ce arde.

Decĭ nu trebue să se mire nimenĭ dacă tótă Roma şi tót Italia se intereséză de rezultatul acestuĭ prim Congres şi de o causă care represintă forţa vie spre a garanta în comune ordinea publică şi liniscea.

Acésta explică pentru ce în Germania se află un milion de pompierĭ, pe când de 20 de anĭ sunt staţionarĭ la 200,000 adulţi înscrişi în Societăţile gimnastice.

In sfîrşit interesul pentru acest Congres e fórte mare şi toţĭ 'ĭ uréză resultat bun.“

Foiţa „Universului“

26

DRAMELE VIEŢEĬ

Miliónele Domnuluĭ Joramie

PARTEA INTĂIA

Crima de la Grandval

IX

Plănuire

Grija cu care Clara Guérin s'a asecuus, cu care ea ă căutat să se înconjure de mister, ne servesce într'acéstă circumstanţă; să ne ferim d'a atrage atenţia cui-va asupra eĭ. Ea va fi căutată, e vor publica anunţurĭ prin ziare. Seritórea d-tale scie să citéscă?

— Da.

— Eĭ bine, trebue să te feresci cu grijă ca nu cum-va vre-un ziar să 'ĭ cdă în mână, şi să primescĭ cu o prudenţă extremă pe orĭ-cine s'ar putea preseta la moşie sub un pretext óre-care. Mă înţelegĭ?

— Da, vere.

— Trebue ca Clara Guérin să nu scie nimic, şi ca orĭ-ce s'ar face, să nu o pótă regăsi nimenĭ.

— Tóte astea 's fórte bune, zise dogarul din Beaugency; dar nu se vorbesce numaĭ despre Clara Guérin în testament. Vĕrul Rabiot pare că a uitat că amanta luĭ Paul Joramie era grea şi că dênsa a trebuit să nască un copil în cursul anuluĭ 1838.

E bine să ne ocupăm de Clara Guérin, s'o împiedicăm d'a afla ce va şi să facem totul spre a nu putea fi regăsită; dar maĭ e şi copilul pe care Joramie 'l recunósce ca al sĕŭ. Undo e el? Nu scim. S'ar putea să 'l găséscă, pe dênsul.

— Dacă există, făcu Rabiot.

— Fără îndoială, dacă există.

Insă nimic nu dovedesce că el n'a trăit.

— Dupĕ cum nimic nu dovedesce contrariul.

— Aşa e, vere Rabiot, dar cu tóte astea suntem într'o mare încurcătură.

— Dupĕ părerea mea, rĕspunse Rabiot, copilul a murit în momentul nascereĭ saŭ puţin maĭ târziŭ; altminteri, cum să ne explicăm că, de patruzecĭ şi cincĭ de anĭ, nu s'a auḑit vorbindu-se despre el; şi că vĕrul nostru Joramie şi-a pus chiar dênsul întrebarea acésta: Există el? Şi Clara Guérin, muma, credeţĭ óre că ar fi putut trăi în ticnă la Grandval, de şi-ar avea copilul unde-va?

De sigur, nu pot afirma că el nu maĭ există, dar am destule cuvinte ca să presupun acésta.

In orĭ-ce cas, dacă executatorul testamentar va căuta şi va pune să se caute, vom căuta şi noĭ.

Să resumăm: lucrul de căpetenie, cel maĭ însemnat de o cam dată, este să scim dacă servitórea Oftat Frumos este orĭ nu este Clara Guérin. Asta e tréba d-tale verişóră Gervasio.

— Mĕ însărcinez eŭ cu dênsa.

— O dată ce te veĭ asigura în privinţa asta, dacă aĭ pe moştenitóre drept servitóre, va trebui să te porţĭ cu ea cu blândeţe, s'o îngrijescĭ spre a 'ĭ dobîndi prietenia.

— Stăm fórte bine împreună.

— Cu atât maĭ bine, rolul d tale va fi maĭ uşor. Va trebui decĭ să te familiarisezĭ cu dênsa şi să aducĭ astfel lucrurile în cât să afli de la dênsa ceea ce noĭ avem interes să scim. Prieteşugul atrage încrederea. Dacă Clara Guérin îţĭ va da cu sinceritate prieteşugul eĭ, nu 'ţĭ va maĭ ascunde nimic. Vine tot-d'auna un moment când femeea, orĭ-care ar fi, simte trebuinţă d'a 'şĭ împărtăşi supărările alteia; veĭ fi pentru Clara Guérin, ceea-ce 'ĭ a lipsit până acum o confidentă.

In sfîrşit, pricepĭ, trebue ca ea să 'ţĭ spue ceea ce nouĕ ne trebue să scim.

— Va fi greŭ vere Rabiot.

— Cine scie?

— In orĭ-ce cas voĭ încerca.

— Veĭ isbuti, sunt singur, escĭ descéptă şirétă, dibace... te cunosc în destul, verişóră Gervasio, ca să nu mĕ îndoesc de isbândă.

Dómna Parizot creḑu de cuviinţă să cobóre ochiĭ cu modestie.

— Fie, vere Rabiot că escĭ şiret ḑise arendaşul; se vede bine că aĭ devenit o răsan.

— Sunt ce sunt, rĕspunse Rabiot; dar vremea trece şi suntem împreună aprópe de un ceas. Trebue să ne despărţim.

— Când ne vom maĭ vedea? întrebă Parizot.

— Cât maĭ curînd.

— Veĭ veni la Grandval?

— In dată ce presenţa mea acolo va fi de trebuinţă.

— Te vom ascepta vere.

— E bine înţeles că ne unim cu toţiĭ spre a ne apăra interesele nóstre comune?

— Da, da, da.

— Prin tóte mijlócele putincióse?

— Firesce.

— Am să fac o propunere, zise Fourel.

— S'o vedem.

— Să recunóscem pe vĕrul nostru Ioseph Rabiot cap al familieĭ.

— Bravo! aprobat!

— Şi vĕrul Rabiot, urmă Fourel, va conduce afacerile, va hotărî, va porunci, şi noĭ 'l vom asculta.

— Da.

— Fie, ḑise Rabiot cu o óre-care importanţă, primesc mandatul de încredere ce 'mĭ daţĭ. Acum, daţĭ mână noĭ iscălim de învoială.

Veriĭ şi verele strînseră mâna luĭ Rabiot.

Peste un ceas, rudele d-luĭ Joramie părăsiseră palatul de pe aleea Wagram.

— Drum bun! murmură Clément Baudoin vĕḑênd uşa închiḑându-se în urma lor.

(Va urma)

Emile Richebour

Corpurile Legiuitóre

CAMERA

Şedinţa de la 18 Decembre.

Preşedinţia d-luĭ general Lecca.

Presenţĭ 112 d-nĭ deputaţĭ.

D. P. Ene dă citire bugetul căilor ferate pe anul 1886—87.

Veniturile sunt fixate la suma de leĭ 27,354,000 leĭ, iar cheltuielile la suma de leĭ 16,685.730.

D. G. Pallade ţice că pentru un buget atât de însemnat se lasă deputaţilor un timp fórte scurt pentru a 'l studia.

Consiliul de administraţie este cu totul inutil. Acest consiliŭ nu face alt de cât să ia diurne şi cari se urcă la 60,000 leĭ pe an.

Venitul căilor ferate trecut în buget este fictiv; tóte evaluările sunt esagerate.

Intrébă cu ce drept şi în puterea căreĭ legĭ direcţia s'a făcut esplótatóre de mine?

Prin reducerea funcţionarilor se va dezorganisa cu totul serviciul.

Cere reducerea tarifelor; Statul nu va pierde prin acésta ci se va mări transportul.

Zice că ar fi bine ca căile ferate să fie date în întreprindere particulară, declară că va vota în contra proiectuluĭ de buget.

D. Ión Marghiloman constată că transportul pe căile ferate este fórte dificil din pricina lipseĭ de vagóne.

Este maĭ uşor să 'şĭ facă cine-va trausporturile cu căruţele de cât cu drumul de fer.

D. M. Cogălniceanu se unesce cu d. Pallade.

Recunósce în fond că căile ferate trebue să fie proprietatea Statuluĭ şi să nu fie în mâinele străinilor, dar este fórte rĕŭ, maĭ cu seamă pentru Statele micĭ ca esplótarea să fie încredinţată Statuluĭ, încărcat cu o mulţime de atribuţiĭ.

Este de părere că esplótarea căilor ferate să fie concedată societăţilor particulare românescĭ, crede că în curênd acéstă idee va deveni o realitate.

La căile ferate se fac cheltueli nefolositóre, de vre-o 4 anĭ staŭ fără a produce nicĭ o dobândă capitale de milióne băgat în şinele şi traversele de pe linia Bucurescĭ-Fetescĭ carĭ staŭ pe câmp putrezind sub zăpadă.

Se pronunţă pentru scăderea tarifelor.

D. N. Voinov nu este pentru esploatarea căilor ferate de societăţĭ particolare.

Nu sunt capitaluri române aşa de marĭ.

Ţice că actualul director general al căilor ferate este un tênĕr fórte activ, care 'şĭ dă multă silinţă spre a face ceva dar nu póte din causa consilinluĭ de administraţie care n'ascultă nicĭ de dênsul, nicĭ de d. ministru al lucrărilor publice.

La 4 ore, vorbesce d. raportor P. Ene.

SENATUL

Şedinţa de la 18 Decembre

Preşedinţia d-luĭ Dimitrie Ghica.

Presenţĭ 88 d-nĭ senatorĭ.

Se comunică petiţiunea d-luĭ Anastasiade, care cere o pensiune şi a d-luĭ Rodianu pentru recunóscerea calităţeĭ de român.

D. Stolojan retrage proiectul de lege pentru instituirĭ de comisiunĭ ca să verifice pămênturile însurăţeilor pentru a'l completa.

D. Vergatti desvoltă interpelarea sa privitóre la regulamentele relative la învĕţământul public.

Recunósce că actualul ministru a făcut mult pentru învĕţământ.

Prin legea de la 1864 s'a stabilit ca învĕţământul privat să nu fie restrâns, ca un scolar să nu dea de cât un singur esamen.

D. ministru supune pe aceştĭ şcolarĭ la 2 examene. Supune şi pe elevĭĭ cari aŭ terminat scólele primare la un alt ecsamen pentru a intra în scólele secundare.

Ce maĭ rĕmâne din legea instrucţiuneĭ?

Critică mĕsura luată de d. ministru.

D. D. Sturdza rĕspunde.

Ţice că Statul este rĕspunzĕtor de învĕţĕment. Instrucţia publică face parte din organismul întreg al Statuluĭ.

Statul trebue să aibă priveghiere asupra învĕţământuluĭ privat.

A luat dispositiunĭ ca elevĭĭ din şcólele primare să maĭ dea un esamen în şcólele secundare, pentru că s'a văţut la Septembre că a treia parte din elevĭĭ cari veniaŭ în gimnasiŭ nu sciaŭ, unĭĭ a scrie alţiĭ cele 4 operaţiunĭ elementare.

Urmează la ordinea ţileĭ interpelarea d-luĭ Lăţescu relativ la vânţarea uor bunurĭ din Bucovina.

D. D. Sturdza rógă a se amâna desvoltarea.

D. B. Lăţescu consimte.

Se rădică şedinţa la 5 ore.

Spice din Străinătate

Din miserie.—La Pesta antreprenorul de căĭ ferate Egreny, fiul sĕŭ de 19 anĭ Carol şi amêndouĕ fetele sale Berta şi Regina, întâia de 20 de anĭ şi a doua de 16 anĭ, fură găsiţĭ ierĭ omorîţĭ în locuinţa lor.

Poliţia a primit următórea scrisóre de la Egreny cu câte-va ore maĭ înnainte de catastrofă:

„Spre a nu compromite onórea familieĭ mele, redusă la miserie de nenorocirĭ bănescĭ, prefer s'o omor.“

—o—

Electricitate.—Un orăşel de 4000 locuitorĭ, pierdut printre zăpeţile Alpilor savoiarzĭ, La Roche-sur-Foron, cel d'întêĭ dintre oraşele Europeĭ a întrodus lumina electrică în stradele, pieţele şi casele sale.

Forţa motóre a electricităţeĭ este procurată de o cascadă de apă înnaltă de 17 metre. Primăria a făcut un contract cu antreprenorul pentru 40 de anĭ.

Lumina lectrică rĕspunde la cerinţele de comoditate şi de economie domestică; e de ajuns să spunem că o lampă de puterea a opt lumînărĭ costa acolo pentru 6 ore pe ţi leĭ 7.20 pe lună.

—c—

Măcel.—Un fapt îngrozitor s'a petrecut la Hamm, mic oraş în provincia Arnsberg (Germania) între fluviurile Ruhr şi Lippe.

Un prăvăliaş anume Muckelman, cu un briciŭ tăiă gâtul nevesteĭ şi la cincĭ copiĭ aĭ sĕĭ.

Arestat, îşĭ mărturisi liniscit crima, aducênd drept scusă că, condiţia luĭ financiară fiind desperată, voia să'şĭ scape familia de necinste.

Avea să plătéscă o poliţă de 5000 de mărcĭ adică 6250 leĭ.

Ultime Sciri

Belgrad, 18 Decembre.

Un mare numĕr de locuitorĭ din districtul Vidin aŭ fugit în Serbia, solicitând protecţiunea autorităţilor sêrbescĭ spre a scăpa de persecuţiunile trupelor bulgare.

Acestea aŭ masacrat treĭ primarĭ, amicĭ aĭ Serbieĭ, şi 50 de ţĕranĭ.

Londra, 18 Decembre.

Mesagiul regineĭ se va citi înaintea parlamentuluĭ englez la 19 Ianuarie.

Cair, 18 Decembre.

Sgomotul circulă că generalul Stephensen a gonit pe Sudanezĭ din positiunile ce ocupaŭ lângă Kosheb.

———

Bucurescĭ 19 Decembre.

Din causa de neregularităţĭ, concursul pentru catedrele primare din circuscripţia Băcăŭ ss ţice că se va casa.

—o—

D-şóra Anastasia este numită profesóră de limba română la externatul secundar de fete din Iaşĭ.

—o—

Elevĭĭ din scólele private carĭ aŭ căţut la probă înscris se ţice că vor fi admişĭ de data acésta la examenul oral.

—o—

General Brialmont merge maĭ bine cu piciorul scrîntit. M. S. Regele a trimis un adjutant să se informeze de starea generaluluĭ.

—o—

Biserica Anglicană, ţice „Românul“, a comunicat tutor bisericelor ortodoxe că de acum înainte formézá cu biserica ortodoxă a rĕsăriturluĭ *un singur corp*, în tot ce privesce dogmele credinţeĭ şi ale moraleĭ creştine ortodocse, păstrându'şĭ numaĭ formele cultuluĭ.

—o—

Guvernul rus a hotărît a construi la Sevastopol docurĭ dupĕ un sistem noŭ, alocând pentru acéste treĭ milióne ruble.

OCASIUNE RARA

CADOURI
pentru Anul Noŭ

La Administraţia ţiaruluĭ „Universul“ Calea Dorobanţilor No. 8 Bucurescĭ, se află spre vênţare Cadourile cele maĭ frumóse pentru Anul Noŭ şi cu preţurile cele maĭ reduse.

Cadoul I.

Frumóse cutiĭ fórte elegante conţinênd 3 săpunurĭ extra fine de la leĭ 3.50 până la leĭ 6.

Cadoul II.

O cutie în cromolitografie conţinênd un săpun parfumat din cele maĭ fine, o sticlă elegantă de parfum, un cosmetic şi un pachet de pudră de orez, Leĭ 4.

Cadoul III.

O cutie fórte elegantă conţinênd douĕ elegante sticle de parfumul cel maĭ bun şi un săpun extra-fin, Leĭ 5.

Cadoul IV.

O elegantă cutie în cromolitografie conţinênd 2 sticle de parfum, o sticlă de glicerină parfumată, un pachet de pudră de orez şi o cutie de prafurĭ de dinţĭ. Leĭ 6.

Se maĭ află spre vênţare:

Parfumurĭ pentru batistă de la 50 banĭ până la 4 leĭ sticla.

Ape şi Oţeturĭ diferite de toaletă, pudre de orez din cele maĭ fine, prafurĭ de dinţĭ, glicerina parfumată, săpunurĭ extra fine etc. etc. cu preţurile cele maĭ reduse.

Se trimite în orĭ ce parte din ţară, în urma primireĭ costuluĭ relativ.

Se vinde numaĭ la Administraţia ţiaruluĭ „Universul“ Calea Dorobanţilor No. 8 Bucurescĭ, unde se vor adresa şi cererile din provincie.

MULŢUMIRI

Mulţumim următórelor persóne care, în urma apeluluĭ nostru după nenorocirea de foc întâmplată la tipografia şi depositul de hârtie al ţiaruluĭ „Universul“, aŭ binevoit a ne cumpĕra din romanele la care ne-a rĕmas tótă speranţa spre a putea face la loc tipografie şi care, costând 1 leŭ 50 banĭ fie-care, le dăm cu un leŭ:

Bucurescĭ: I. R. 2 vol.; d-na Ionescu móşă, 1 vol.; d na Maria Ganescu 1 vol.; d-na Maria Spirescu, supraveghetóre la spitalul Colţea 1 volum.

Director şi redactor Nicolae Procopiŭ.

Foiţa „Universului“

38

TESTAMENTUL
PRINCIPELUI BISMARCK

PARTEA ÎNTÊIA

XVI

Catastrofa

— Te felicit, domnule John pentru reuşita operatiuneĭ, cât pentru dispreţul cu care mĕ primiţĭ vĕ încredinţez că nu 'l merit. Eŭ n'am făcut de cât să vĕ scap de ruşine şi de mizerie şi pentru acésta am apucat unica cale ce mi s'a părut lesnicióasă şi fără primejdie.

De nu veţĭ vrea să recunóscetĭ acésta saŭ dacă credeţĭ că sub puterea luĭ Seldi v'ar fi fost maĭ bine, 'mĭ veţĭ permite să cred din parte'mĭ că m'am înşelat asupra caracteruluĭ d-v. nu mĕ voĭ căi însă că v'am ajutat chiar cu preţul dispreţuluĭ d vs.

Matilda ascultase cu băgare de sémă cuvintele luĭ Ferdinand. Se ridică după leagănul copiluluĭ şi apropiindu-se de el 'ĭ puse mâna pe umĕr şi'ĭ ţise:

— Amicul meu, iartă-mĕ că până acum m'am îndoit de tine, pe nedrept, fără motiv, căcĭ în sfêrşit noĭ ne cunóscem din copilărie şi aş fi putut să'mĭ ţic că trebue să aĭ resóne puternice d'a lucra precum aĭ făcut.

Ferdinand care 'şĭ dusese braţul pe după al Matildeĭ, o privea cu o mirare crescendă; el căuta să înţelégă pricina acesteĭ calde întîmpinărĭ, dar neputênd nimic înţelege, nu ţicea nimic.

Doctorul Peronie se spăimântase de acea atitudine a Matildeĭ, neprevĕţută de dênsul; dênsul recunoscu că aşteptările 'l înşelaseră şi că gr şise peste mĕsură împărtăşindu'ĭ minciuna care mişcase atâta pe Ferdinad.

Tocmaĭ acum dênsul vedea că un temperament aşa impresionabil ca al Matildeĭ nu era în stare să asuprescă cele maĭ nobile simţirĭ şi să ascundă adevĕrul.

Grija doctoruluĭ se împrăscia însă când tînĕra femee se întórse către Agnes şi 'ĭ ţise:

— D şóră, n'aĭ drept să facĭ nicĭ un reproş luĭ Ferdinand; alt drum ca să vĕ scape nu era şi trebue să 'ĭ fiĭ recunoscĕtóre că a avut putere destulă ca să fie corect. Seldi ţi ar fi înveninat tótă existenţa, eraĭ în puterea luĭ; după ce 'ţĭ furase averea ţi-ar fi putut răpi şi onórea. Te-ar fi aruncat apoĭ pe stradă în cea maĭ gróznică mizerie. In loc să mulţumescĭ luĭ Ferdinand, 'ĭ facĭ imputărĭ? Ţicĭ că te-a înşelat? Dar sunt minciunĭ permise. E o faptă generósă a ceea d'a ascunde uneĭ mame mórtea copiluluĭ eĭ ca să n'o uciţĭ. N'aveţĭ drept să faceţĭ imputărĭ luĭ Ferdinand, el e destul de bun ca să vĕ ierte nerecunoscinţa.

Pascal şi Peronie eraŭ surprinşĭ, entusiasmaţĭ de chipul călduros în care soţia 'şĭ apăra soţul. Iohn şi Agnes eraŭ ruşinaţĭ; Ferdinand apucă mânile Matildeĭ şi le sărută cu dragoste.

Luĭ Peronie 'ĭ treceaŭ fiorĭ prin spete că tînĕra femee în avêntul de care era cuprinsă ar fi putut veni la o esplicare pe faţă cu soţul şi tatăl eĭ asupra nascereĭ eĭ; tóte combinaţile luĭ s'ar fi distrus într'un moment şi de aceea dênsul căuta mijloc momentan să evite o aşa primejdie dar nu găsea nimic.

John, convins de bunele intenţiunĭ ale luĭ Ferdinad îĭ întinse mâinele amândouĕ.

— Iartă-mĕ, tinere, 'ĭ ţise, femeea d-tale are drept; eŭ te-am bănuit şi în loc să'ţĭ mulţumesc ţi-am făcut imputărĭ. Fiica mea care te iubesce şi căreia 'ĭ este dureros a vedea că nu din iubire către dênsa ci numaĭ din generositate ne-aĭ scăpat, va fi înţeléptă şi va recunósce cât trebue să'ţĭ mulţumim.

Agnes isbucni în plâns şi rugă pe Ferdinand s'o ierte că-şĭ închipuise că o fată aşa de tînĕră şi fără experienţă precum era dênsa putea fi iubită d'un om aşa de nobil şi generos ca Ferdinand. Adogă că iubirea eĭ pentru dênsul se va schimba d'aci înt'o admiraţie nemărginită.

Ferdinand căutâ s'o asigure şi s'o consoleze.

Pe când toţĭ ceĭ din casă se dădeaŭ la emoţiunĭ care de care maĭ diferite, clopotul fu tras cu violenţă d'afară. Matilda se grăbi a deschide şi imediat stătu în prag o damă ce întrebă de d. Batinski căruia avea să'ĭ vorbéscă, informându-se în acelaş timp şi de starea sănătăţeĭ luĭ John şi a fiiceĭ sale.

Acéstă damă era amanta luĭ Seldi saŭ precum credea Ferdinand, femeea luĭ.

Ferdinand nu se maĭ dusese pe la dênsa din ţiua în care 'ĭ dăduse adresa luĭ Iohn şi a fiiceĭ sale. Ne maĭ vĕţêndu'l apărênd şi fiind că dragostea 'ĭ ardea inima, dómna Seldi căută un pretext d'a se duce la dênsul unde găsi d'a se informa de starea bĕtrânuluĭ Iohn şi a gingaşeĭ sale fiice Suzana; voea apoĭ să facă cunosciinţă şi cu Matilda.

Când acésta o întroduse şi o recomadă toţĭ ochiĭ se îndreptaŭ cu mirare spre noua venită. Pascal făcu fără de voie un pas îndărăt şi scóse un strigăt de spaimă.

Suzana 'l privi un moment apoĭ începu să tremure din tot corpul; se clătină şi era să cadă dacă Ferdinand nu s'ar fi repeţit s'o susţie.

— Dómne, dómne! ţise dênsa, acesta e bărbatul meŭ!

Se făcu o tăcere profundă în cameră; fie-care din ceĭ presenţĭ simţea o greutate pe pept ca şi cum dintr'un moment într'altul era să sbucnéscă o catastrofă.

Pascal sfîrşi prin a atrage asupră'şĭ atenţiunea tuturor; din liniştit cum era o emoţiune teribilă 'l frământa acum, dinţiĭ scrişneaŭ, pumniĭ eraŭ strînşĭ ast lel în cât degetele păreaŭ a 'ĭ intra în carne şi d'abia putea să se ţie în picióre. Uitase pe toţĭ din jurul luĭ şi părea a nu se afla de cât în faţa femeeĭ ce intrase.

— Auţit'am eŭ bine, strigă dênsul învineţindu se, acestă femee care a intrat acum este d-na Seldi?! (Va urma)

Foița „Universului„

170

Bucătarul Regelui

PARTEA TREIA

XVI

Urmare

— Așa dar pentru acésta regele mi a ḑis să 'ĭ arestez pe amêndoĭ.

— Cred și eŭ.... eŭ l'am sfătuit!

— Dacă escĭ așa de sigur de rege..... la ce să 'mĭ impuĭ condițiĭ mie?

— Regele, suveranul nostru, e slab ca trestia: cel maĭ ușor vînt îl face să se aplece într'o parte și într'alta. Aḑĭ el arestézĭ pe don Juan și pe Quevedo, pentru că am sciut să 'l infuriĭ contra lor; dar mâine, să se ducă la el donna Clara, și va fi bine primită; să 'ĭ cadă la genuchĭ, să plângă, să 'ĭ sărute mâna și regele va ceda, va revoca ordinul de arestare, și e în stare chiar să încarce de onoruri pe don Juan și pe Quevedo. Trebue ca regele să nu pótă face acésta.

— Și cum l'aș putea împiedica eŭ?

— Cum? punênd între rege și don Juan fantoma justițieĭ ofensate.

— Adică. intentând un proces contra luĭ don Juan pentru rănile făcute luĭ Calderon.

— Și prin urmare și contra luĭ don Francisc Quevedo.

— Și de voĭ face acésta îmĭ veĭ înapoia scrisorile ce mi-aĭ furat?

— Ți-le voĭ înnapoia când Doroteea va fi în stare să se rĕsbune pe donna Clara, fericita sa rivală și 'și va redobîndi dominarea sa asupra luĭ don Juan.

— Tot maĭ sperĭ?

— Cine scie!

— Vorbescĭ de rĕsbunare, și nu te gândescĭ că, o dată arestat don Juan, Doroteea se va putea să facă totul spre a mi-l scóte din mână, și va lucra astfel contra ta?

— Tocmaĭ pe asta mĕ bizuesc eŭ. Sforțările eĭ vor arata afecția adâncă pe care o are ea pentru cel ce a părăsit'o pentru o alta; lucrul acesta 'mĭ e trebuincios pentru planurile mele; fără de asta aș fi întrebuințat alte mijlóce. Nu 'mĭ trebue acum viața luĭ don Juan; eŭ trebue să 'ĭ turbur inima desceptând a lăturĭ cu amorul ce are pentru donna Clara, remușcarea d'a fi amăgit pe o femee ca Doroteea.

— Acum te înțeleg, ḑise ducele umilit că trebuia să favorisezе un plan ce avea să 'ĭ răpéscă pe actriță, la care ținea din vanitate.

— Așa dar, nobile și puternice duce, urmă Manolillo, écă-te nevoit să te unescĭ cu mine, un biet bufon, ființă smerită și slabă față cu tine, un om puternic și îngrozitor. Tu cunoscĭ acum ce ascept de la ajutorul tĕŭ; din ceeea ce am făcut sciĭ ce aș maĭ putea face de veĭ căuta să nu mĕ asculțĭ. Dușmaniĭ tĕĭ sunt sicĭ numaĭ prin vicleniile mele. Eŭ i-am adus nu spre a te pierde, dar spre a te amenința cu presența lor și a te avea în puterea mea; un singur act vrăjmășesc și escĭ pierdut.

— Mĕ voiŭ supune, ḑise ducele de Lerma, a cărui frunte era plină de sudóre, ochiĭ înfocațĭ, fața contractată; mĕ voiŭ supune.

Scena acésta îmbătrânise cu ḑece anĭ pe ministrul a tot puternic al luĭ Filip III. Manolillo porni spre dulapul din stânga.

— Pentru ca să nu mĕ creḑĭ înzestrat cu o putere supranaturală, eŭ nu'ți voiŭ amăgi credința prefăcêndu mĕ că mĕ cufund în pământ; écă ușa misteriósă pe unde am pătruns într'acest cabinet. Veḑĭ că Alcazarul n'are secret pentru mine.

Bufonul apăsă un nasture, și o scândură din dulap se mișcă, și lăsă ca să se vadă o trecere strîmtă, ca pentru un om. Manolillo înaintă pufnind de rîs. Mobila se închise.

Ducele de Lerma sună clopoțelul și când un fecior intră el îĭ ḑise:

— Chiamă pe Ledesma.

Apoĭ se apucă să'și rînduéscă nisce hârtiĭ spre a 'și ascunde turburarea.

Tînĕrul intră în curînd.

— Șeḑĭ, Ledesma, ḑise ducele, și scrie ce'țĭ dictez.

„Ordin se dă de urgență Alcadeluĭ major pentru ca să aresteze la moment și orĭ unde pe don Francisc de Quevedo Y. Villegas și pe don Juan Tellez Giron, ca autorĭ aĭ atentatuluĭ săvêrșit asupra persóneĭ luĭ don Rodrigo Calderon și pentru ca să li-se încépă fără întârziere procesul. „Trimite să se facă actele, și adumi le pentru ora când lucreḑ cu regele.

Ledesma eși mirat de supărarea duceluĭ și de noua alterare a feței sale.

Peste câte-va minute, și în urma hârtiilor expediate la Secretariatul Statuluĭ și provenind din camera regală, se rĕspândi svonul în Madrid că primul ministru căḑuse în disgrație. Intr'acest timp, ducele de Lerma, după ce se închise din noŭ, se apucă să caute, dar în zadar, nasturul din dulapul ce deschidea trecerea secretă, pe unde dispăruse bufonul regeluĭ.

XVII

Maĭ înnainte d'a intra în materia acestuĭ noŭ capitol, trebue să înfățișăm cititorilor câte-va fapte isolate.

Don Juan Tellez Giron fu arestat în odăile nevesteĭ sale, pe când își făcea pregătirile de drum, sub acusarea d'a fi rănit greŭ pe don Rodrigo Calderon.

Donna Clara Soldevilla ceru și nu putu dobîndi o audiență de la rege.

Doroteea asceptă în zadar pe Quevedo și pe ducele de Lerma tótă séra.

(Ua urma)

Pomadă Italiană

cu basă vegetală, infailibilă pentru a face să reiasă pĕru pe capul cel maĭ complectamente pleșuv, în timp de 50 ḑile, pênă la etatea de 50 anĭ, dacă rădăcina pĕruluĭ nu este cu totul stârpită. Acéstă pomadă opresce căderea pĕruluĭ, orĭ care ar fi causa ce a produs'o.

După eură

Pomada italiană 'mĭ-a redat din pĕrul capuluĭ și sprincenele la vêrsta de 56 anĭ; vĕ rog bine voițĭ a 'mĭ maĭ trimete patru borcane și primițĭ banĭ în sumă de leĭ 18 (adică leĭ opt-spre-ḑece) prin mandat postal.—Cu stimă Const. Pisca, Craiova.

„**Pomada Italiană** 'mĭ redă viața pĕruluĭ; aveți bună-voință a'mĭ maĭ trimete două flacóne. Nu pot îndestul a vĕ mulțumi. — Niculescu, Babadag.“

Prețul unuĭ borcan leĭ 4.50.

Se vinde numaĭ la Administrația „Universuluĭ“, Calea Dorobanților, No. 8, în dosul Episcopieĭ, Bucurescĭ.

Abonamente cu premiĭ extraordinare pentru Anul 1886

„UNIVERSUL“

spre a 'și dobêndi din ce în ce maĭ mult bună voința publiculuĭ va introduce cu Anul Noŭ îmbunătățirĭ atât în redactare cât și în partea ilustrativă.

„UNIVERSUL“

apoĭ, spre a 'și menține renumele d'a fi ḑiarul cel maĭ complect și cel maĭ repede informat a angajat corespondențĭ speciaĭ în tóte capitalele Europeĭ, cum și în principalele nóstre orașe și chiar prin sate, cari corespondențĭ aŭ însărcinarea să ne informeze chiar pe cale telegrafică de tot ceea ce are o importanță și un interes maĭ mare pentru cititorĭ.

Cât despre partea literară am și dat deja în traducere romane frumóse și noĭ de ale autorilor renumițĭ, ca: **Richebourg**, **Montépin**, etc.

Prețurile Abonamentelor:

PENTRU CAPITALA:		PENTRU JUDEȚE:	
Pe un an	Leĭ 18.	Pe un an	Leĭ 20
Pe șése lunĭ	„ 9.—	Pe șése lunĭ	„ 10
Pe treĭ lunĭ	„ 4.50	Pe treĭ lunĭ	„ 5
Pe 1 lună	„ 1.50	Pe 1 lună	„ 2

PREMII LA ABONAȚI

Fie ce abonat pe un an, care va plăti treĭ leĭ maĭ mult va primi ca premiŭ *Calendarul Universuluĭ pe anul 1886*, un frumos volum ilustrat de 100 paginĭ format mare, precum și 2 frumóse volume de 225 paginĭ, fie care coprinḑênd: *Viața Împĕrăteselor romane*, *complectă* și **5 frumóse romane** adică: *Donna Ana, Era Nebun? Regentul și Lucrătorul, Mariami Indiana, Fiul Ucigașuluĭ* și 80 frumóse povestirĭ, articole de igienă, economie, medicină etc. și maĭ mult de 100 ilustrațiĭ.—Fie-care abonat de șése lunĭ care ne va trimite 2 leĭ maĭ mult, va primi *Calendarul Universuluĭ pe anul 1886*, și un frumos volum de 250 paginĭ care coprinde 2 romane frumóse, 40 povestirĭ, articole de igienă, agricultură, economie, medicină etc. saŭ *Calendarul* și 3 frumóse romane.— Orĭ-ce abonat pe 3 lunĭ care ne va trimite 1 leŭ maĭ mult va primi ca premiŭ un frumos volum de 192 paginĭ format mare, care coprinde maĭ bine de 30 frumóse povestirĭ, articole de igienă, agricultură, rețete pentru familiĭ etc., saŭ 2 frumóse romane.— Orĭ-ce abonat pe o lună care ne va trimite 50 banĭ maĭ mult va primi ca premiŭ *Calendarul Universuluĭ* saŭ un frumos roman.

Bulevardul Elisabetha

Astă ḑĭ și în fie care ḑi

La 3, 4, 5, 7, 8, 9 ore p.m.

Mare representație a renumiteĭ dresătóre de Leĭ

numită MISS CORA

Cu 6 leĭ dresați

ÎNTRAREA: Locul I, 2 leĭ; Locul II, 1 l.

C. Steiner, director.

Intre pausă va cânta Musica militară.

Scolarina.

Noua descoperire infailibilă, spre a face să dispară la moment după hârtie saŭ țesătură albă petele de cernélă saŭ de culóre.—Flaconul leĭ 1.20.

Se vinde numaĭ la Administrația ḑiaruluĭ „Universul“ Calea Dorobanților No. 8, în dosul Episcopieĭ, Bucurescĭ.

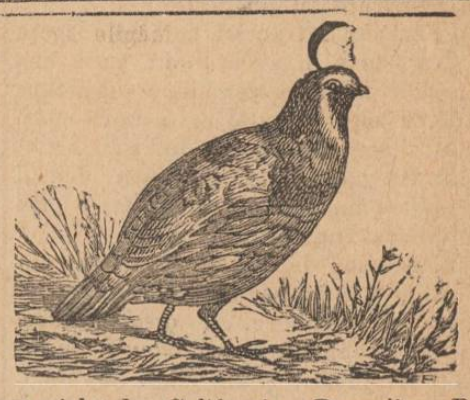

Potărnichĭ de California, Prepelițe, Porumbeĭ, Merloĭ, Privighetorĭ, Papagalĭ, Perusche, **Canari** și alte diferite paserĭ exotice.

86, Calea Victorieĭ, 86.

Lucescu, Avicultor român.

OCASIUNE RARA

Cadouri pentru Anul Noŭ

Se află în mare deposit la Magasinul de bijuterii al

D-luĭ N. Braunstein

50, Calea Victorieĭ, 50

precum ciasornice de aur, argint, Nichel și de perete de tóte calitățile.

Mare asortiment de bijuterie fine și elegante, cu prețurĭ fórte eftine, de la 4 leĭ în sus. 15—6

UNICUL MAGASIN

pentru

Articole de Doliŭ

I. PETROVICI (M-me Amalie)

15, Calea Victorieĭ, 15

Asortat cu tóte articolele necesare dolniuluĭ pentru dame și copiĭ, póte într'un moment procura orĭ-cuĭ, cu jumĕtate prețul asupra celor comandate, cele maĭ fine și elegante costume complecte de doliŭ.

Rog dar pe Onor. Public de a lua notă de cele ce preced în asemenea ocasiunĭ.

26-3-8 Cu tótă stima I. Petrovioĭ

Frumósă Ocasiune

d'a cumpĕra

VINURI VECHI

PENTRU SERBĔTORI

De duoi ani

NEGRU și ALB

60 BANI OCAUA

Se găsesce și un dublu vin, tămâiósă și negotin negru.

Din cauză că am o mare cantitate de 4000 vedre sunt decis e vinde cu 40% maĭ eftin.

STRADA COLȚEI (Vis-a-vis de Primărie)

20—1 **Sotir Christu**

S'a perdut

un ogar mare, la pĕr negru, cu o pată la nas. Cine 'l va aduce în strada Negustorĭ No. 20, primesce o resplată bună. 3—3

Alcool de minta piparata

specific superior contra indigestiilor, durerile de stomac, durere de inimă și de cap. Băutură fórte igienică și întăritóre în timpul marilor călduri ale verei. Cel maĭ bun dintre alcoolurile cunoscute, fiind destilat din foĭ de mintă próspete și nu făcut cu esență cum se face de obiceiŭ leĭ 2.50.

Se vinde numaĭ la Administrația „Universuluĭ“, Calea Dorobanților, No. 8, în dosul Episcopieĭ, Bucurescĭ.

Alb de perle.

Acéstă specialitate parfumată cu mirosul trandafiruluĭ este superióră orĭ-căreĭ preparațiunĭ pentru albirea, întărirea și înfrumusețarea pieleĭ.

Leĭ 1.50.

Se vinde numaĭ la Administrația ḑiaruluĭ „Universul“ Calea Dorobanților No. 8, in dosul Episcopieĭ, Bucurescĭ.

Editura Tipografieĭ „Universul“ **Luigi Cazzavillan**, Calea Dorobanților, No. 8.—Bucurescĭ.

II.—No. 401. 5 Bani în Capitală.—10 Bani în Provincie SAMBATA 21 DECEMBRE 1885.

UNIVERSUL

FOAIA POLITICA ILUSTRATA

ABONAMENTE PENTRU CAPITALA:
Pe un an - - - - Leĭ 18
Pe șése luni - - - „ 9
Pe treĭ luni - - - „ 4.50
Pe 1 lună - - - - „ 1.50

Apare în tóte dilele de lucru la 7 ore diminéța.

REDACȚIA ȘI ADMINISTRAȚIA:
CALEA DOROBANȚILOR. No, 8. BUCURESCI.

ABONAMENTE PENTRU JUDEȚE:
Pe un an - - - - Leĭ 20
Pe șése luni - - - „ 10
Pe treĭ luni - - - „ 5
Pe 1 lună - - - - „ 2

Bucurescĭ 20 Decembrie 1885

In societățile luminate a existat tot d'auna libertatea învĕțămîntuluĭ, fie cine a putut să dea copiilor sĕĭ învĕțătura și educația pe care a crecut'o proprie carierei la care 'ĭ destina.

Libertatea învĕțămîntuluĭ reiese din tóte calculele spiritului modern asupra viitoruluĭ sciințelor, artelor; numaĭ în libertate mintea creează.

In unele țĕrĭ practicarea acestuĭ principiŭ a adus o stare nouă de ómenĭ, aceea a dascălilor carĭ 'și dobândesc hrana dând învĕțătură copiilor prin case particulare saŭ adunându'ĭ într'o casă anumită unde maĭ luându'și și alțĭ coadjutorĭ formézĕ ceea ce se numesce o instituție privată, asupra căreia remân singurĭ părinții să judece dacă trebue saŭ nu să 'și trimită copiĭ într'ênsa.

Dar părinții acolo aŭ c.nsciință de ce este educația, sunt geloșĭ de instrucția copiilor, iar dascăliĭ particularĭ sunt atât de mulțĭ în cât din concurența ce 'și fac, din silințele ce 'și daŭ spre a merita încrederea capilor de familie, se produce în tot d'a una un resultat bine-făcĕtor pentru societate.

Avem și la noĭ scolĭ private a căror creațiune însă n'are tocmaĭ aceeașĭ pricină ca în alte țĕrĭ.

Aici părinții în mare parte aŭ singura ambițiune ca copiiĭ lor să învețe o buche franțuzéscă, ne maĭ ingrijindu-se de basa temeinică a instrucțiuneĭ, de ceea ce face pe om cu adevĕrat luminat și capabil de inițiativă.

Negustoriĭ, agricultoriĭ cu dare de mână, funcționariĭ se lipsesc de alte trebuincióse și plătesc cu sfințenie *pensionul feteĭ saŭ băiatuluĭ*; sunt încântațĭ dacă 'ĭ aud în vacanțele de Paște și Crăciun, pronunțând o vorbă franțuzéscă saŭ nemțéscă și nenorociții, neputênd judeca maĭ departe, n'aŭ cum presupune că copiiĭ lor 'și perd cu încetul sângele din lipsa de hrană pe care 'ĭ o răpesce directorul institutuluĭ, saŭ contractézĕ viții cele maĭ primejdióse.

Căcĭ e un adevĕr că unele din institutele nóstre private nu sunt de cât nisce dughenĭ de supă; personalul lor didactic este recrutat—pentru ieftinătate - din tot ce este maĭ ignorant, localurile sunt ne încăpătóre, murdare; în sfîrșit în ele se găsesc eleviĭ rĕĭ, isgoniți din tóte scólele publice, avênd tóte năravurile rele.

Decĭ când părinții nu pot să ție cont de ce este bine când se speculézĕ așa de rĕŭ libertatea învĕțămîntuluĭ când sunt așa de multe și rele institute la noĭ în țară, este natural ca ministerul instrucțiunĭ publice care este respundĕtor de instrucțiunea poporuluĭ în general, să intervie spre a pune capăt șarlataniilor, și să scape institutele bune de cele rele, carĭ le compromit.

Așa a și făcut d. Sturdza; d sa a elaborat regulamente privitóre la învĕțămîntul privat. Intre aceste regulamente era acela care chiama pe eleviĭ privațĭ la două esamene anuale dinaintea unor comisiunĭ numite de minister.

Uniĭ patronĭ de institute s'aŭ mișcat în contra acesteĭ mĕsurĭ, aŭ protestat dar protestul lor a rĕmas zadarnic; el era necugetat și le-a făcut maĭ mult rĕŭ.

Intr'adevĕr, când la începutul anuluĭ școlar strigă prin gazete că programa lor este aceea a școlelor statuluĭ, când asigură că daŭ cea maĭ solidă învĕțătură, de ce să caute a se da în laturĭ de la nisce esamene menite a le afirma meritul, a le întinde creditul pentru cetățenĭ?

Protestele s'aŭ făcut dar ministrul, tare în hotărîrea d'a curăți învățământul de uscăturĭ, a menținut dispositia, examenele s'aŭ făcut.

Acum părinții vor cunósce sigur care din aceste institute merită cu adevĕrat a se numi școlă și care este numaĭ o dughiană de supă.

Așteptăm ca ministerul să publice resultatul examinăreĭ elevilor pregătițĭ particularĭ.

DIN PARIS

(Corespondența particulară a „Universuluĭ“)

14 Decembre

Biruitor, dar bătut; iată definiția ministeruluĭ Brisson dată de Kochefort în privința resultatuluĭ obținut de cabinet în chestia creditelor pentru Tonkin. Intr'adevĕr ministerul n'a obținut de cât majoritatea absolută. De vom scădea însă dintre votanțĭ pe ministriĭ și sub-secretariĭ de Stat, vom vedea că proiectul ministerial era în minoritate; de accea definiția dată de Rochefort resumă minunat situația actuală a guvernuluĭ.

Este ce-va vĕdit că Camera a făcut cea din urmă jertfă cuvêntuluĭ *onóre națională*, care în fond este tot ce póte fi maĭ fals, pentru că este maĭ necinstit și maĭ ruinător lucru să stăruesci într'o întreprindere nenorocită de cât să te retragĭ spre a scăpa de păgubĭ enorme.

Ministerul Brisson n'a vroit să înțelégă lucrul acesta și, călcând pe urmele lui Ferry, de unde până ierĭ maĭ avea puțină nădejde să remâie la putere, acum e invalidat.

Creditele, așa cum aŭ fost votate în loc să resolve, să lichideze chestiunea Tonkinuluĭ, aruncă Republica în crisă ministerială.

Crisă ministerială și crisă comercială tot de o dată.

Ecă ceea ce, mulțumită întreprinderei violente începute de Ferry, anul ce vine moștenesce în Francia de la anul ce móre.

Creditele votate Joĭ vor reclama altele și acest minister saŭ un altul care 'ĭ va urma nu le vor putea cere de la Cameră, care le-ar refusa.

Clémenceau, șeful radicalilor, a fost logic, lămurit, explicit.

Formula ce el a supus aprobăreĭ Camereĭ merită să fie votată în unanimitate; respingerea eĭ va face pe minister să cadă.

Nicĭ ocupație nicĭ protectorat; evacuare nu la scadență fixă ci o evacuare concordată între părțile amândouĕ în urma unor noĭ tractative și a uneĭ revisuirĭ a tractatuluĭ de Tien-Tsin, ecă ceea ce propunea Clémenceau și acest lucru a fost respins și Francia acum este apucată și nu maĭ póte face altminterĭ.

Dar acest lucru nu póte ține mult și ziua revisuireĭ totale nu e departe.

Misiunea partideĭ republicane a strigat Clémenceau, nu e să fondeze imperiĭ prin Indo-China ci republică în Francia.

Și acum marea causă e câscigată.

Oportuniștiĭ s'aŭ judecat singurĭ și maĭ târdiŭ le va părea rĕŭ și se vor căi amar că aŭ lucrat pentru întreprinderea Tonkinuluĭ.

Revisuirea totală a acesteĭ întreprinderĭ și greutățile ce ea va procura ministeruluĭ actual saŭ celuĭ viitor, sunt cu atât maĭ probabile cu cât ministerul n'a dobîndit de cât un singur vot peste majoritatea reglementară.

Și, contra celuĭ ce a dat acest vot, monsignorul Freppel, Henri Rochefort a dis cu necaz:

„Așa dar pentru Freppel se vor trimite zece orĭ douĕ zecĭ miĭ de soldați să crape de friguri în bălți; pentru Freppel vom cheltui în 1886 tot atâtea milióne în Extremul Orient ca și în 1885, adică treĭ patru sute; pentru Freppel fabricarea artilerieĭ nóstre de fortăréța va maĭ fi o dată amânată și granița nóstră despre Est va rĕmâne maĭ deschisă ca orĭ-când năvălireĭ germane.

„Episcopiĭ ne-aŭ costat tot-d'auna scump, dar acesta represintă el singur patru saŭ cincĭ bugete de culte.“

Protivniciĭ întreprinderilor oportuniste se întemeiază mult pe alegerile supiementare a șése deputațĭ ce vor avea loc duminică, 16 corent, aicĭ la Paris, și în care radicaliĭ speră că va reuși lista lor. Le urez isbândă bună, căcĭ și eŭ sunt contra nesăbuitelor întreprinderĭ coloniale.

Trajan.

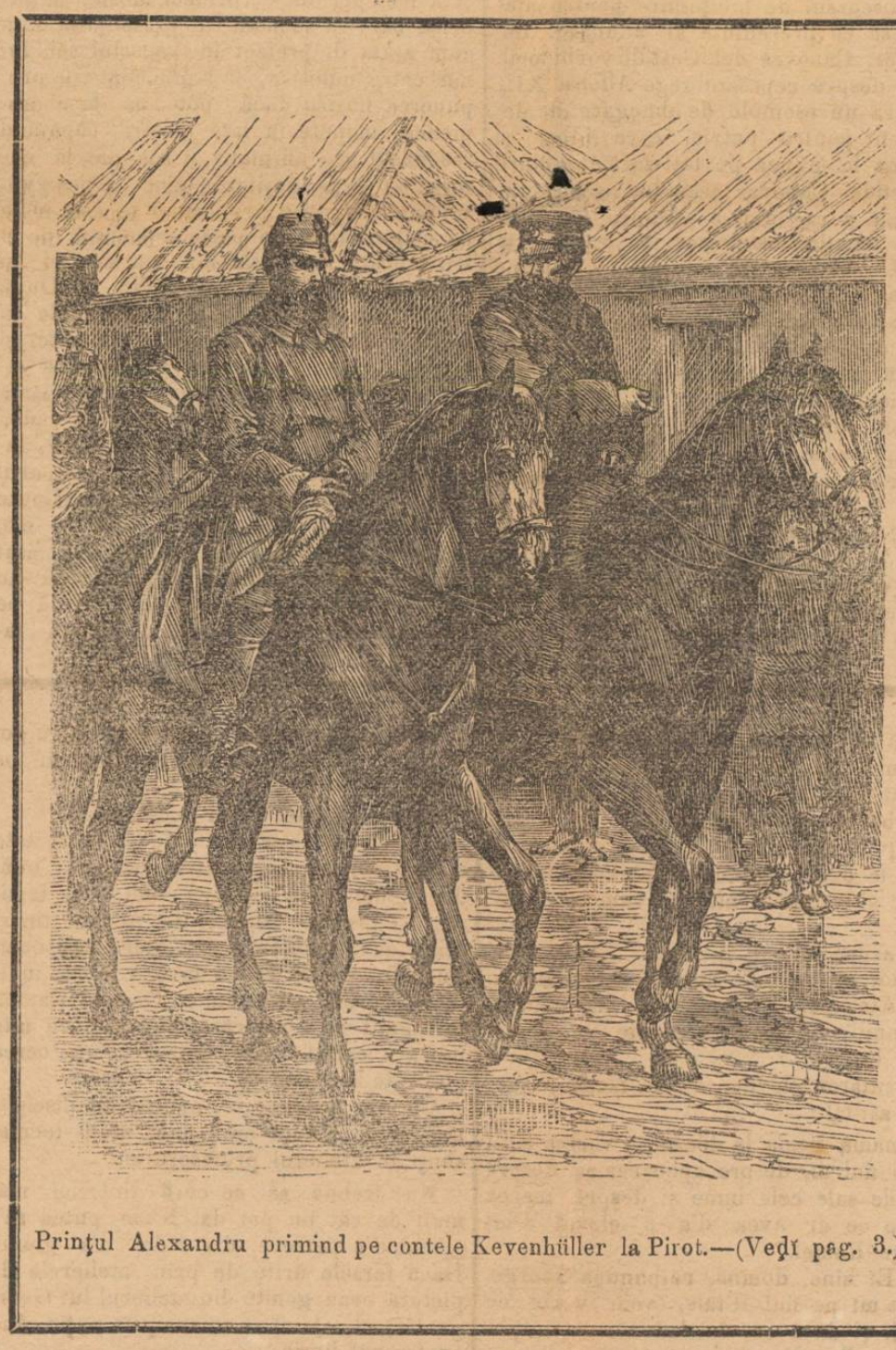

Prințul Alexandru primind pe contele Kevenhüller la Pirot.—(Veḑĭ pag. 3.)

Spice din ţară

Cuiburi de pungaşi.—Cu ocasiunea cercetărilor făcute la Galaţi de directorul prefecturei Covurluĭ d-l A. Nicolini în unire cu d-l prim procuror Stătescu pentru descoperirea autoruluĭ furtuluĭ comis asupra d luĭ Alcaz în gara Roman s'a dat de urmele unuĭ număr fórte mare de pungaşi evreĭ carĭ şĭ aŭ cuibuirile în acel oraş prin cărciume, băscĭ şi case de prostituţiune.

—x—

Cercul instructiv din Bêrlad.—Citim în Tutova: Sâmbătă 14 Decembre ora 8 séra se deschise şedinţa sub preşedinţa d luĭ I. Vasiliŭ.

D-l V. Lepădatu anunţă membrilor clubuluĭ că, d-l C. G. Diamandy a binevoit să pună la dispoziţiunea *cercului instructiv* frumósa sa bibliotec compusă din aprópe 400 volume.

Acéstă nobilă faptă se primesce cu mulţumirĭ generale, şi D. Diamandy este aclamat în unanimitate de membru onorific al cercului instructiv. Dupĕ acésta D-l Preşedinte acordă cuvântul D-luĭ N. Pană, ca să-şĭ desvolte conferinţa, ce anunţase asupra propunereĭ limbeĭ române.

—x—

Funcţionarĭ practicĭ.—Se scrie din comuna Bogdăniţa jud. Tutova, către ziarul „Tutova“, că alegerea a douĭ membri din consiliul aceleĭ comune ce aŭ eşit la sorţĭ, amânânduse pentru a treia óră în ziua de 4 Decembie curent, atuncĭ iarăşĭ nu s'a făcut, de óre ce primăria era încuiată cu lacătu, ceea ce făcea pe votanţĭ a se întórce la casele lor, mirându se de afiptele Primărieĭ, prin care îĭ chema la alegere.

—x—

Bătălie. -Sĕmbătă séră s'aŭ strîns maĭ mulţĭ evreĭ, de vale de Curtea Domnéscă în Iaşĭ, şi din una 'n alta s'aŭ apucat la sfadă lângă podul de piatră de pe Bahluĭ. Intr'o vreme când sfădăliea a ajuns la culme, zice „Lupta“ s'aŭ apucat şi la bătaie şi póte cine ştie ca să se maĭ încălzéscă puţin—căcĭ frig era în séra aceea.

Trecênd pe acolo un ofiţer de sergenţĭ şi vroind să-ĭ despartă, evreiĭ se năpustiră asupra luĭ şi-l băturâ.

—x—

Comitetul societăţeĭ de bine-facere al Dómnelor române din Bêrlad, anunţă că în vederea scopuluĭ, ce are de a fonda o instituţiune filantropică, precum şi de a ajuta pe sĕrmanĭ, s'a decis a da douĕ serate dansante în sala Teatruluĭ; întâia la 28 Decembre 1885, iar a doua la 22 Februarie 1886. Comitetul comptând pe bine-voitorul concurs al onor. public, rógă pe cetăţenĭĭ bârlădenĭ să ia parte la aceste serate de bine-facere, scrie „Tutova.“

—x—

Pâinea la Iaşĭ.—„Curierul Balasan“ scrie: In urmarea nemulţumireĭ cetăţenilor din causă că se scumpise pâinea cu 5 banĭ la kilogram, primăria a revocat dispoziţiunea ca pâinele ce se vor vinde să pórte o bucăţică de hârtie imprimată pe dênsele. O dată cu revocarea acesteĭ dispoziţiunĭ s'a redus şi preţul pâineĭ cu 5 banĭ maĭ puţin la kilogram.

Noutăţi Telegrafice

Londra, 18 Decembre.

Sgomotul ce circulă privitor la o victorie repurtată de generalul Stephensón, asupra Sudanezilor în împrejurimele oraşuluĭ Hosbeh e confirmat. Engleziĭ aŭ luat de la inamic douĕ tunurĭ şi 20 drapele.

Viena. 18 Decembre.

In ultima circulară ce a adresat marilor Puterĭ, Pórta se mulţumeşte să întrebe pe aceste din urmă, despre atitudinea ca vor lua dacă Bulgaria va reclama de la Serbia o despăgubire de resbel.

Cea maĭ mare parte din Puterĭ aŭ răspuns că cestiunea despăgubirĭ priveşte pe plenipotenţiarĭĭ însărcinaţĭ cu discuţiunea condiţiunilor de pace.

Belgrad, 18 Decembre

Reservele aŭ fost liberate şi ómenĭĭ din al doilea ban congediaţĭ.

Petersburg 19 Decembre.

Nu prea se crede proiectul uneĭ visite aci a principeluĭ Alexandru. Reîncordarea relaţiunilor amicale trebue să se facă gradat, prin forţa împrejurărilor; visita principeluĭ ar provoca neîncredere în stărĭnătate şi, chiar aci, după tóte cele întâmplate, ar face o impresie neplăcută. Ordinul de ziĭ al principeluĭ prin care laudă pe oficerĭĭ ruşĭ, a făcut maĭ mult în acéstă privinţă şi impresia produsă arată calea ce trebue urmată. Oficiosul „le Nord“ numesce acel ordin o garanţiĕ pentru împăcare şi l numesce act spontaneŭ de dreptate şi satisfacere, care nu póte sa nu ducă la scop.

Madrid 19 Decembre.

In discursul de mulţumire pentru alegerea sa ca preşedinte al adunăreĭ deputaţilor, Canovas del Costillo vorbi fórte mişcat despre reposatul rege Alfonso XII, care era un esemplu de abnegare, de devotament pentru patrie, care iubea şi îndemna la muncă pe toţĭ fără deosibire de partide. Canovas accentuă că susţinerea leală a regenteĭ e singura garanţiĕ pentru menţinerea liniseĭ şi ordineĭ în ţară. Cuvêntarea fu salutată cu strigăte entusiaste. In Senat, preşedintele Martinez Campos rosti un discurs analog; ambele corpurĭ aleseră câte o delegaţiune care să esprime regenteĭ condoleanţele parlamentuluĭ.

După cum se asigură, amnistia din urmă privesce şi pe Ruiz Zorilla şi prin urmare se póte şi el întórce în Spania.

Constantinopol 19 Decembre.

Atât în cercurile diplomatice de aci cât şi la Pórtă domneşte convingerea că pacea e asigurată între Serbia şi Bulgaria. Vederile în popor sunt maĭ puţin optimiste şi se crede că criza actuală se va trăgăni pênă la primăvară, când va urma o acţiune a marilor Puterĭ.

In timpul din urmă Grecia a făcut declaraţiunĭ liniştitóre; cu tóte aceea în cercurile guvernamentale turceştĭ se crede şi acum că guvernul din Atena cu greŭ vu putea scăpa de presiunea mişcărĭĭ naţionale ce tinde la resboĭ.

Berlin, 19 Decembrie.

Ambasadorul german din Paris, comitele Münster, a fost chemat la Berlin spre a da relaţiĭ asupra situaţiuniĭ politice din Francia.

Niş 18 Decembrie.

Se vorbeşte că Scupcina se va convoca la Niş în douĕ sĕptămânĭ. Oştirea sârbă intră mâine în Pirot. Clasa a doua a fost concediată. Armata activă rĕmâne în tabără împrejurul Nişuluĭ.

Recomandăm

Atenţiuneĭ cititorilor noştri anunciul de pe pag. IV despre abonamente la „Universul“, cu premiĭ extra-ordinare.

CRONICA BUCURESCEANA

Vineri 20 Decembre.

Cutia sĕracilor.—Suma din urmă leĭ 17 banĭ 15. A trimes d. Dumitru Creţu Bucurescĭ, 20 banĭ. Total leĭ 17 b. 35.

—o—

Autorisare. — Comuna capitaleĭ este autorisată să cumpere prin bună învoială saŭ la licitaţiune publică imobilul situat pe strada Plevneĭ, No. 77, proprietate a d-lor Eugenia Maltiade şi Vasile Papavierul, pentru a fi dărîmată şi locul a servi la prelungirea bulevarduluĭ Elisaveta dómna.

—o—

Monete false. — Am vorbit luna trecută despre un desertor din armată, dibaciŭ falsificator de monede. Am spus că el a fost pus de d. prefect Moruzi să fabrice câte-va monede în presenţa sa. Iată cum arată d. prefect în raportul sĕŭ lunar către ministru, că a procedat: la propunerea nóstră dacă póte să facă asemenea monete în faţa nóstră, căpătând rĕspunsul sĕŭ afirmativ, i s'a dat la cererea sa gyps, cositor şi zinc. A pus gypsul într'un pahar, preparând o pastă móle pe care a turnat'o peste o monetă de 2 leĭ, frecată maĭ întâĭ bine cu sare şi în 5 minute a fabricat tiparul No. 1. După aceea unse cu unt de lemn marginile acestuĭ tipar jur împrejurul moneteĭ şi făcându-ĭ treĭ găurĭ micĭ cu gămălaua unuĭ chibrit, a turnat din aceeaşĭ pastă peste primul tipar din care se vedea partea moneteĭ pe care e scris 2 *leĭ*, fabricând astfel în alte 5 minute tiparul No. 2. Lasă aceste tipare ca 10 minute de a se întări bine, apoĭ a tras de ele, despărţindu-le unul de altul şi le a lăsat până a doua ziĭ când a practicat cu un bricég o micĭ gaură în tiparul Nr. 1 pe unde turnând zinc şi cositor topit a fabricat în faţa nóstră, a d luĭ prim procuror, a d-luĭ director al prefecturei şi a altor persóne, monete de câte 2 leĭ. Cu acest tipar fórte simplu, Vasile Niculescu Lungu a fabricat şi pus în circulaţiune monete falşe, după chiar mărturisirea sa, în Ploescĭ, Buzăŭ, Brăila şi Turnu-Severin, căutând a se despărţi de tiparul sĕŭ la plecarea dintr'un oraş într'altul, spre a nu fi surprins, de óre-ce uşor 'ĭ era a 'şĭ face altul şi puţin 'l costa.

Acest individ anume Vasile Niculescu, a fost de maĭ multe orĭ condamnat pentru furt şi era şi desertor din armată. Impreună cu piesele falşe în număr de 80, tiparul şi actele dresate 'l am trimis parchetuluĭ, cu adresa sub No. 38.109.

—o—

Desordine s'aŭ întêmpiat iar la liceul sf. Sava. Elevĭĭ din clasa VI s'aŭ revoltat contra profesoruluĭ de matematicĭ, dându'l afară din clasă şi contra profesoruluĭ de grecesce, de la a căruĭ curs s'aŭ retras cu toţiĭ.

Se constată din ziĭ în ziĭ scăderea disciplineĭ în scóle.

—o—

Monopolul cârciumelor în sate nu se va maĭ înfiinţa. Guvernul vĕzând atâţia senatorĭ şi deputaţĭ contrarĭ aceluĭ proiect de lege ar avea de gând să 'l retragă.

—o—

Teatru Orfeŭ.—Aşĭ Vineri 20 Decembre prima mare representaţiune a celebrului „Teatru mecanic,“ sub direcţiunea d-luĭ Klein de la aquariul regal din Londra. Intre altele se va representa cu 2000 de figurĭ mişcătóre şi artistic lucrate: „Espediţia din Sudan“ şi „primirea lordului Wolseley; luarea Griviţeĭ de românĭ.“

Trupa remână va juca: „Cina fără sfîrşit.“

Intrarea un franc.

—o—

Divorţ. — D. I. Negoescu funcţionar judiciar a cerut tribunaluluĭ să 'ĭ ia de pe cap jumĕtatea femenină de óre-ce pe lângă că este bĕtrână apoĭ are un caracter ce nu se potrivesce de loc cu al sĕŭ.

D. Negoescu a luat de la primărie aot de paupertate.

—o—

O fată furată. — D-ra Zoe N. Radu fiica d luĭ Nae Radu din strada Măcelariĭ a fost furată de lăutarul Ion Iordache şi dusă la Rusciuc unde a avut loc, se zice jertfa, nupţială şi unde numiţiĭ 'şĭ petrec acum luna de miere.

Părinţiĭ feteĭ aŭ îndreptat jalbă la tribunal pentru ca să pedepséscă pe hoţ.

—o—

Procesul Miulescu începe a se judeca do aşĭ 20 Decembrie, la curtea cu juraţĭ din capitală, care are 4 zile pentru acésta adieă Vineri, Sâmbătă, Luni şi Marţĭ, Mercurĭ fiind Crăciunul.

Incepându se şedinţele maĭ de diminéţă şi întrebuinţându-se şi o parte din

---

Foiţa „Universului„

27

DRAMELE VIEŢEĬ

Miliónele Domnuluĭ Joramie

PARTEA INTĂIA

Crima de la Grandval

X

Scene de Atelier

Contele de Soleure dăduse ginereluĭ sĕŭ, pictorul George Ramel, aripa dréptă a palatuluĭ sĕŭ din strada Saint Dominique spre a 'şĭ instala acolo atelierile.

Zicem atelierile, pentru că, în afară de vasta sală unde lucraŭ elevĭĭ sĕĭ, profesorul îşĭ avea atelierul sĕŭ particular, unde, în tăcere, cu odihna spirituluĭ şi a cugetăreĭ, el zugrăvea singur şi adesea de faţă cu tênĕra sa nevastă, căreia 'ĭ plăcea să'l vadă lucrând dacă intrarea atelieruluĭ nu'ĭ era interzisă, din pricina modelelor góle.

Lucian Morel era singur autorisat să intre în atelierul profesoruluĭ orĭ-când. Dar Lucian Morel era prietenul luĭ George Ramel şi tot de o dată elevul sĕŭ.

De alt fel, elevĭĭ tînĕruluĭ profesor nu eraŭ mulţĭ: ziece punênd la număr şi pe Lucian Morel.

De sigur, cererile nu lipsiaŭ, ca şi dorinţa de a avea pe George Ramel ca profesor. Dar George nu vroia să aibă de cât elevĭ unul şi unul şi alegea cu mare băgare de sémă.

Mulţĭ fuseseră respinşĭ, şi profesorul se oprise la ziece, găsind acest număr îndestulător şi neţinênd nicĭ de cum să 'l mărescă.

In zadar acum, îl rugaŭ. Părinţilor, mumelor, aspiranţelor chiar el le răspundea:

— Atelierul e complect; maĭ târziŭ, dacă unul din elevĭĭ meĭ mĕ părăsesce, te voĭ lua.

Recrutaroa elevilor sĕĭ se făcuse în general ast-fel:

O mamă venia la dênsul, 'ĭ vorbia mult despre fiul eĭ, despre aplicarea sa, despre calităţile sale cele bune şi despre marea fericire ce ar avea d'a fi elevul d-luĭ George Ramel.

— Eĭ bine, dómnă, răspundea George, trimite mĭ pe fiul d-tale, voiŭ vorbi cu dênsul, şi dacă are într'adevĕr calităţile necesare 'l voiŭ primi.

Tînĕrul se înfăţişa şi dacă, prin crescerea sa, prin prîma sa instrucţie, prin distincţia sa, George 'l judeca că era vrednic să 'ĭ fie tovarăşĭ, îl lua.

Ajunsese astfel să formeze un grup de tinerĭ de la şeptesprezece la douĕzecĭ şi patru de anĭ, elevĭ bunĭ, descepţĭ avênd dorinţa să lucroze, iubind artele pentru ele însăşĭ.

Eĭ eraŭ disciplinaţĭ, aveaŭ spiritul de egalitate, de solidaritate. Intre eĭ se învoiaŭ de minune. Nu avea vanitate prostéscă, amor—propriŭ fals, gelosie nu exista între eĭ de cât o întrecere şi o dorinţă d'a lucra bine, spre a mulţumi pe profesor.

George Ramel vroia acest lucru.

El avea cu atêt maĭ multă autoritate asupra elevilor sĕĭ pentru că era bun, drept, nicĭ prea mândru nicĭ prea familiar, şi profesor excelent. Aceştĭ tinerĭ sciaŭ de altminterĭ, că a lucra sub ochiĭ tînĕruluĭ pictor era o favóre fórte invidiată. Şi maĭ adăogăm că George Ramel, îmbogăţit în urma căsătorieĭ sale cu fata unică a conteluĭ de Soleure, nu cerea plată de la elevĭĭ sĕĭ.

Cu tóte acestea, eĭ, orĭ-cât de disciplinaţĭ şi de blândĭ eraŭ, nu eraŭ tocmaĭ sfinţĭ în atelierul profesoruluĭ.

Nu trebue să se céră tinerilor maĭ mult de cât nu pot da. N'am putea să'ĭ oprim d'a petrece, d'a rîde, d'a glumi. Dacă farsele urîte de prin atelierele de pictură eraŭ gonite din atelierul luĭ George Ramel, elevĭĭ se emancipaŭ puţin când profesorul lipsia.

Atuncĭ sala de lucru, maĭ in tot-d'auna tăcută, devenia un roiŭ sbîrniitor.

Cuvintele prindeaŭ aripĭ şi se încrucişaŭ unele cu altele. Se vorbia despre camaradiĭ din celelalte ateliere, de păcatele unora, de întêmplările altora. Işĭ băteaŭ joc. Intepăturile, glumele, unele cam prea sărate, plouaŭ în mijlocul hohoteler de rîs.

Intr'o diminéţă, după ce examinase lucrul elevilor sĕĭ şi după ce dăduse fie căruia sfaturile trebuincióse, George Ramel plecase, spunênd că probabil nu se va întórce până la treĭ după amiadă.

După ce profesorul plecase, elevĭĭ se apucaseră din noŭ de lucru.

De o dată o reflecţie ciudată a unuia dintre eĭ veni să turbure tăcerea ce domnia în atelier.

Tóte capetele se ridicară; începură să rîdă, şi periĭ, culóne şi pensule rĕmaseră să se odihnéscă.

Profesorul nu era acolo, puteaŭ să petrécă puţin.

— Mĕ prind, zise unul dintre ceĭ maĭ în vîrstă, că Valentin are să ne istoriséscă ce-va frumos.

— Haide Valentin, te ascultăm.

— Nu trebue să vĕ daţĭ ostenéla asta, căcĭ n'am cu desăvîrşire nimic să vĕ spun.

— Cum, tu n'aĭ adunat zilele din urmă o istorie orĭ douĕ?

— Nu.

— Minte, trădătorul; isbânda luĭ de alaltă-ieriĭ l'a făcut mândru, pentru că ne-a făcut să rîdem aşa de tare că trebuia să ne ţinem de pântece.

— N'am nimic de spus, răspunse Valentin, m'aţĭ făcut să golesc tot sacul; nu vĕ pot spune acelaşĭ lucru, ar fi o prostie.

— Dacă e aşa, şi fiind-că noĭ luăm un moment de recraţie, zise un băiat înalt şi frumos de vre o douĕzecĭ şi patru de anĭ, îmĭ daŭ cuvêntul. Am să vĕ vorbesc despre un tip bun, unul din cele maĭ curióse tipurĭ, pe care l'am cunoscut în atelierul luĭ B... unde, cum sciţĭ am lucrat doĭ anĭ. (Va urma).